

Hisense

life reimagined

NL

GEBRUIKERSHANDLEIDING
WASMACHINE

WF3E1043BWQ

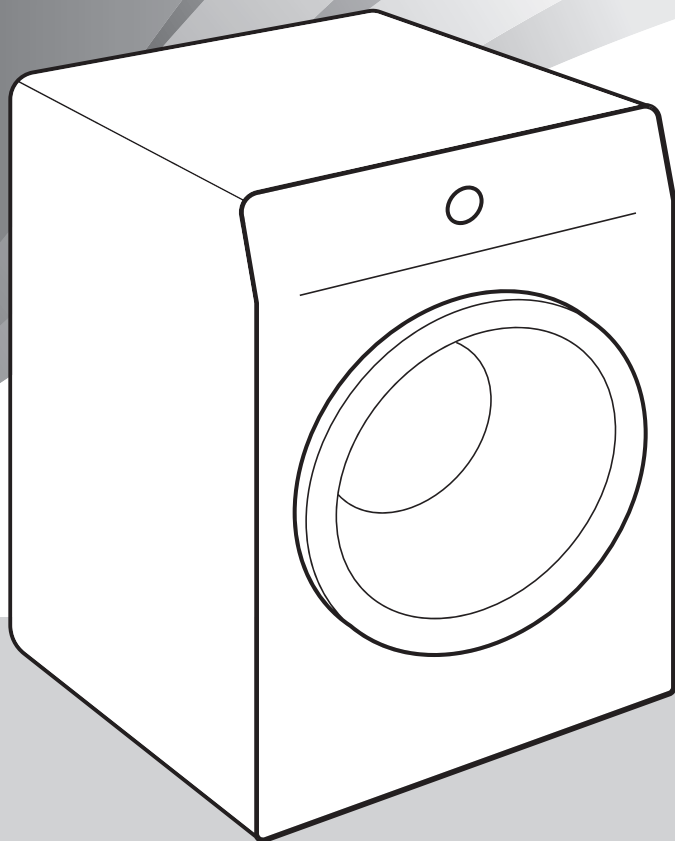

In deze gebruiksaanwijzing komt u symbolen tegen die het volgende betekenen:



INFORMATIE!

Informatie, advies, tip of aanbeveling



WAARSCHUWING!

Waarschuwing – algemeen gevaar



ELEKTRISCHE SCHOK!

Waarschuwing – elektrische schok



HEET OPPERVLAK!

Waarschuwing – gevaar heet oppervlak



BRANDGEVAAR!

Waarschuwing – brandgevaar



Het is belangrijk de gebruiksaanwijzing aandachtig te lezen.

Inhoudsopgave

| | |
|--|-----------|
| 1. WAARSCHUWINGEN VOOR DE VEILIGHEID | 5 |
| 1.1 Gebruik in overeenstemming met verordeningen | 5 |
| 1.2 Plaatsing en aansluiting | 6 |
| 1.3 Correct gebruik | 8 |
| 1.4 Kinderbeveiliging | 8 |
| 1.5 Gevaar van een heet oppervlak | 10 |
| 2. MILIEUBESCHERMING | 11 |
| 2.1 Verpakking afvoeren | 11 |
| 2.2 Algemeen advies | 11 |
| 2.3 De machine afdanken aan het einde van de levensduur | 11 |
| 3. BESCHRIJVING VAN DE WASMACHINE | 12 |
| 3.1 Overzicht van de wasmachine | 12 |
| 3.2 Afmetingen van de wasmachine | 13 |
| 3.3 De deur van de wasmachine openen en sluiten | 13 |
| 3.4 Technische gegevens | 14 |
| 3.5 Bedieningspaneel | 17 |
| 4. PLAATSING EN AANSLUITING | 21 |
| 4.1 Vóór de eerste installatie en tijdens toekomstig transport | 21 |
| 4.2 Plaatsing van de wasmachine | 24 |
| 4.3 De wasmachine aansluiten op de watertoevoer | 28 |
| 4.4 De wasmachine aansluiten op elektriciteit | 31 |
| 5. VOOR HET EERSTE GEBRUIK | 32 |
| 5.1 Voordat het apparaat voor de eerste keer wordt ingeschakeld | 32 |
| 5.2 Eerste verbinding met een Wi-Fi-netwerk | 33 |
| 6. HET WASPROCES, STAP VOOR STAP (1-7) | 36 |
| 6.1 Sorteert het wasgoed | 36 |
| 6.2 Plaats het wasgoed in de wasmachine en voeg wasmiddel en/of wasverzachter toe | 39 |
| 6.3 Schakel de wasmachine in | 42 |
| 6.4 Kies het wasprogramma | 43 |
| 6.5 Selecteer extra functies | 51 |
| 6.6 Start het wasprogramma | 56 |
| 6.7 Voltooi de wascyclus | 58 |
| 7. INSTELLINGEN EN AANPASSINGEN OP HET APPARAAT | 59 |
| 7.1 Programma en geselecteerde functies opslaan | 59 |
| 7.2 Extra machine-instellingen | 60 |
| 7.3 Menu van de gebruikersinstellingen | 61 |
| 8. REINIGING EN ONDERHOUD | 63 |
| 8.1 De buitenkant van de wasmachine schoonmaken | 63 |
| 8.2 De doseerbak schoonmaken | 64 |
| 8.3 De watertoevoerslang, de behuizing van de doseerbak en het rubber van de pakking reinigen | 65 |
| 8.4 Het pompfilter reinigen | 66 |
| 9. PROBLEMEN OPLOSSEN EN ONDERHOUD | 67 |
| 9.1 Wat u moet doen bij problemen? | 67 |
| 9.2 Tabel met displayberichten | 68 |

| | | |
|------------|--|-----------|
| 9.3 | Service | 73 |
| 9.4 | Garantie | 73 |
| 9.5 | Reserveonderdelen | 73 |
| 10. | AANBEVELINGEN VOOR WASSEN EN ECONOMISCH GEBRUIK | 74 |
| 10.1 | Tips voor optimaal wassen | 74 |
| 10.2 | Preventie en verwijdering van kalk | 76 |
| 10.3 | Tips voor het verwijderen van vlekken | 77 |
| 11. | VERBRUIKSWAARDEN | 79 |

1. WAARSCHUWINGEN VOOR DE VEILIGHEID



Lees voor het eerste gebruik van de wasmachine de gebruiksaanwijzing zorgvuldig door.

Gebruik de wasmachine niet, als u voor het gebruik niet eerst de gebruiksaanwijzing heeft gelezen.

De gebruiksaanwijzing van de wasmachine is aangepast aan verschillende types/modellen van wasmachines, daarom kan het gebeuren dat instellingen worden beschreven die uw machine niet bezit.

Instructies voor gebruik zijn verkrijgbaar via de klantenservicecentra van Hisense.

1.1 Gebruik in overeenstemming met verordeningen

Niet naleven van de gebruiksaanwijzing of verkeerd gebruik van de wasmachine kan leiden tot beschadiging van het wasgoed, de wasmachine of de gebruiker. Bewaar de gebruiksaanwijzing in de buurt van de wasmachine.

Dit apparaat is bedoeld voor gebruik in het huishouden en soortgelijke toepassingen, zoals:

- personeelskeukens in winkels, kantoren en andere werkomgevingen;
- boerderijen;
- door gasten in hotels, pensions en andere woonomgevingen;
- bed & breakfasts.

Dit apparaat mag niet worden gebruikt in:

- gemeenschappelijke ruimtes in flatgebouwen,
- in open ruimten of buiten.

Deze machine mag niet worden gebruikt door personen (met inbegrip van kinderen) met verminderde lichamelijke of geestelijke vermogens of zonder ervaring en kennis, tenzij deze personen zijn geïnstrueerd over het gebruik van de machine door een persoon die verantwoordelijk is voor hun veiligheid.

1.2 Plaatsing en aansluiting

⚠ WAARSCHUWING!

De wasmachine mag u alleen gebruiken met het in de fabriek gemonteerde netsnoer.

⚡ ELEKTRISCHE SCHOK!

Om gevaar te voorkomen, mag een **beschadigd netsnoer** alleen vervangen worden door de fabrikant, een servicemonteur of een geautoriseerd persoon.

⚠ WAARSCHUWING!

De wasmachine mag niet worden aangesloten op het lichtnet via een externe schakelaar, zoals een tijdklok of op een lichtnet dat door de stroomleverancier periodiek wordt in- en uitgeschakeld.

Volg de gebruiksaanwijzing voor de juiste plaatsing van de Hisense wasmachine en aansluiting op het water- en elektriciteitsnet (zie het hoofdstuk *PLAATSING EN AANSLUITING*).

Het aansluiten op de waterleiding en op het elektriciteitsnet moet door een deskundig vakman worden uitgevoerd.

Onderhoud en reparaties in verband de veiligheid en prestatie van de machine moeten worden uitgevoerd door erkende deskundigen.

Plaats de wasmachine niet in een ruimte, waar de temperatuur onder de 5°C kan dalen, aangezien bepaalde onderdelen van de wasmachine door bevriezing kunnen beschadigen.

De ventilatieopeningen aan de onderkant van de wasmachine mogen niet worden geblokkeerd door vloerbedekking.

Bij aansluiting van de wasmachine op de waterleiding moeten verplicht de bijgeleverde slang en pakking worden gebruikt. De waterdruk moet tussen 0,05 en 1 MPa (0,5–10 bar) liggen.

Voor aansluiting van de wasmachine op de waterleiding moet de nieuwe waterslang worden gebruikt; oude waterslangen mogen niet meer worden gebruikt.

De waterafvoerslang moet aangesloten worden op de afvoer. Het uiteinde van de afvoerslang mag niet reiken tot in het afvoerwater.

Druk de deur voor iedere wasbeurt in zijn slot totdat deze vastklikt. Tijdens de werking van het wasprogramma mag de deur niet worden geopend.

Het verdient aanbeveling om alle onzuiverheden uit de trommel te verwijderen met het programma *Katoen Wit/Coton Blanc 90 °C* (zie hoofdstuk *Wasprogramma's*) voordat u de eerste keer gaat wassen.

Sluit na afloop van de wascyclus de waterkraan en haal de stekker uit het stopcontact (onderbreek de verbinding met de netvoeding).

1.3 Correct gebruik

Gebruik de wasmachine alleen voor het wassen van wasgoed, zoals beschreven in de gebruiksaanwijzing. De machine is niet bedoeld voor chemisch reinigen.

Tijdens het wasprogramma vormen zich geen zilverionen.

Gebruik alleen wasmiddelen voor de machinewas en wasverzorging. De fabrikant is niet verantwoordelijk voor schade of verkleuring van pakkingen en plastic onderdelen als gevolg van onjuist gebruik van bleek- of kleurstoffen.

Gebruik bij verwijdering van kalkaanslag middelen met een aanvullende bescherming tegen roest. Neem de aanwijzingen van de fabrikant in acht! Sluit het ontkalkingsproces af met meervoudig spoelen of met het *Trommel reiniging* (Zelfreinigend programma) om alle resten van zuur (bijv. azijn, enz.) te verwijderen.



BRANDGEVAAR!

Gebruik geen wasmiddelen die oplosmiddelen bevatten, aangezien dit kan leiden tot het vrijkomen van giftige gassen, schade aan de wasmachine en brand- en explosiegevaar.

1.4 Kinderbeveiliging



WAARSCHUWING!

Laat geen kinderen jonger dan drie jaar in de buurt van het apparaat komen, tenzij ze onder voortdurend toezicht staan.

Laat kinderen niet met de apparaat spelen.

Houd het wasmiddel en wasverzachter buiten bereik van kinderen.

Activeer kinderslot. Zie hoofdstuk *INSTELLINGEN EN AANPASSINGEN OP HET APPARAAT / Extra machine-instellingen / Kinder Slot.*

Overtuig uzelf, voordat u de deur van de wasmachine sluit en het wasprogramma start, ervan dat er zich in de trommel niets anders bevindt dan het wasgoed (een kind kan bijvoorbeeld in de trommel zijn gekropen en van binnenuit de deur hebben dichtgedaan).

De wasmachine is vervaardigd overeenkomstig de voorgeschreven veiligheidsstandaarden.

Deze wasmachine mag worden gebruikt door kinderen van 8 jaar en ouder en door personen met verminderde fysieke, zintuiglijke of mentale vermogens of gebrek aan ervaring en kennis, mits ze onder passend toezicht staan tijdens het gebruik van de wasmachine, als ze zijn voorzien relevante instructies met betrekking tot veilig gebruik van de wasmachine, en of ze de gevaren van oneigenlijk gebruik begrijpen.

Zorg ervoor dat kinderen niet met de wasmachine spelen.

Kinderen mogen de wasmachine niet reinigen of onderhoudstaken uitvoeren aan het apparaat zonder adequaat toezicht.

1.5 Gevaar van een heet oppervlak



HEET OPPERVLAK!

Bij hoge temperaturen kan het glas van de deur opwarmen. Zorg ervoor dat u zich niet brandt. Laat kinderen niet in de buurt van het glas van de deur spelen.

2. MILIEUBESCHERMING

2.1 Verpakking afvoeren

Het is raadzaam om, na het uitpakken van het apparaat, alle verpakkingsmaterialen te recyclen. Gooi ze in de daarvoor bestemde containers of breng ze naar een lokaal inzamelpunt.

2.2 Algemeen advies

Zorg ervoor dat uw machine zo efficiënt mogelijk werkt en zo lang mogelijk meegaat. Dat bereikt u als volgt:

- volg de aanbevolen belading voor elk wasprogramma (zie hoofdstuk *Wasprogramma's*),
- gebruik niet te veel wasmiddel en wasverzachter,
- reinig de machine regelmatig (zie hoofdstuk *REINIGING EN ONDERHOUD*) en gebruik regelmatig het *Trommelrein./Nettoy. Tamb.* zelfreinigingsprogramma (zie hoofdstuk *PROBLEMEN OPLOSSEN EN ONDERHOUD / Tabel met displayberichten/ CLn*).
- selecteer programma's met langere wastijden en lagere temperaturen.

Hiermee beschermt u het milieu en bespaart u op natuurlijke hulpbronnen.

2.3 De machine afdanken aan het einde van de levensduur

AFDANKEN



Voor de **verpakking** van de producten worden milieuvriendelijke materialen gebruikt die zonder gevaar voor het milieu verwerkt (gerecycleerd), gedeponeerd of vernietigd kunnen worden. De verpakking is overeenkomstig gemarkeerd.

Het symbool op het product of de verpakking geeft aan dat het product bij afdanking niet behandeld mag worden als gewoon huisafval. Het product moet afgevoerd worden naar een verzamelplaats voor de verwerking van elektrische en elektronische uitrusting.

Wanneer u een apparaat **weggooit**, verwijder dan aan het einde van de levensduur alle stroomkabels en vernietig de deurvergrendeling en -schakelaar om te voorkomen dat de deur wordt vergrendeld (kinderbeveiliging).

Met de juiste manier van **afdanken** van het product helpt u mee aan het voorkomen van mogelijke negatieve gevolgen en invloeden op het milieu en menselijke gezondheid die zich kunnen voordoen bij een onjuist afdanken van het product. Wend u voor meer gedetailleerde informatie tot het gemeentelijk orgaan voor afvalverwijdering, de gemeentediensten of tot de winkel, waar u het product heeft gekocht.

3. BESCHRIJVING VAN DE WASMACHINE

In dit hoofdstuk maakt u kennis met uw wasmachine, met een beschrijving van:

- de buitenzijde,
- de afmetingen,
- hoe u de deur van de wasmachine opent,
- de locatie van de technische specificaties en andere relevante informatie,
- de indeling en functies van het bedieningspaneel.

3.1 Overzicht van de wasmachine

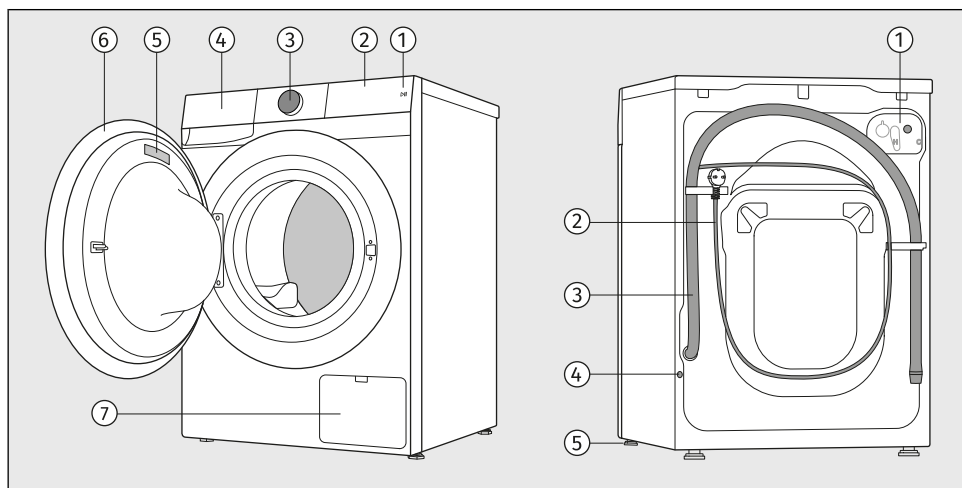

VOORKANT

1. Starttoets *Start/Pauze*
2. Aanraakbedieningsunit
3. Toets voor het in- en uitschakelen van het apparaat  *Aan/Uit* en voor het selecteren van programma's (hierna aangeduid als de **keuzeknop**)
4. Doseerbak
5. Typeplaatje
6. Deur
7. Pompfilter

ACHTERKANT

1. Aansluiting waterinlaat
2. Aansluitsnoer
3. Afvoerslang
4. Opening voor het plaatsen van de beschermplug
5. Instelbare pootjes

3.2 Afmetingen van de wasmachine

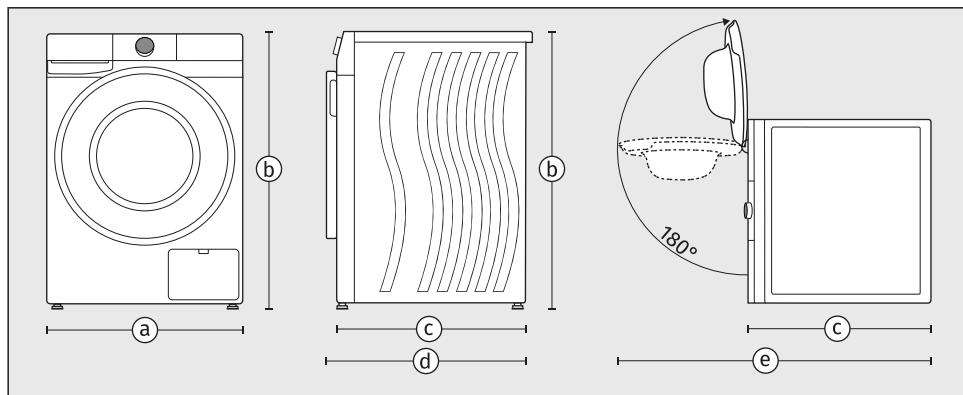

- a – breedte van de machine: **600 mm**
- b – hoogte van de machine: **850 mm**
- c – diepte van het bovenoppervlak van de machine: **600 mm**
- d – diepte bij gesloten deur: **635 mm**
- e – diepte bij open deur: **1105 mm**

3.3 De deur van de wasmachine openen en sluiten

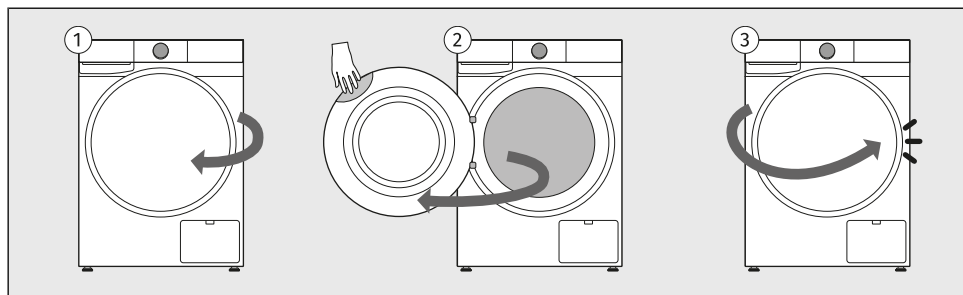

- 1 De deur van de wasmachine is gescharnierd aan de linkerzijde van de machine en kunt u openen vanaf de rechterzijde.
- 2 Plaats uw hand in de uitsparing bij de rechterbovenhoek van de deur. (De uitsparing is niet zichtbaar vanaf de voorzijde.)
Trek de deur naar u toe.
- 3 Sluit de deur in omgekeerde richting totdat deze op zijn plaats wordt vergrendeld.

3.4 Technische gegevens

Technische gegevens op het typeplaatje

Het typeplaatje met gegevens over de wasmachine bevindt zich aan de binnenzijde van wasmachinedeur (zie het begin van dit hoofdstuk).

Het typeplaatje bevat diverse technische gegevens over uw machine. Een belangrijk element is de **QR koda**, die toegang geeft tot een website waar u aanvullende informatie kunt vinden over uw machine, evenals alle relevante documentatie, zoals de gebruiksaanwijzing, verklaring van conformiteit, productinformatieblad, verbruiksgegevens en het energielabel, en informatie over ondersteuning na aankoop.

U hebt ook de QR-code nodig om de machine te koppelen voor bediening op afstand.

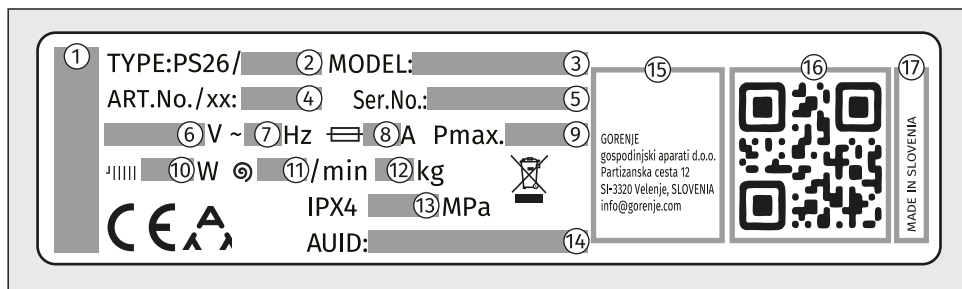

- 1 – merk van machine
- 2 – de typeaanduiding van het apparaat
- 3 – de modelaanduiding van het apparaat
- 4 – het artikel-/servicenummer (dit is nodig bij contact met de klantenservice)
- 5 – het serienummer van het apparaat (dit is nodig bij contact met de klantenservice)
- 6 – nominale spanning (V)
- 7 – frequentie (Hz)
- 8 – maximaal stroomverbruik (A)
- 9 – maximaal nominaal vermogen (W)
- 10 – nominaal vermogen waterverwarming (W)
- 11 – maximale centrifugeersnelheid
- 12 – maximale nominale belasting (kg)
- 13 – maximaal toegestane waterdruk (MPa)
- 14 – uniek AUID-nummer
- 15 – adres fabrikant
- 16 – een unieke QR-code (deze is nodig wanneer het apparaat wordt verbonden met een Wi-Fi-netwerk)
- 17 – land van oorsprong

Link naar de EPREL-database van de EU

Sinds 1 maart 2021 is informatie over eisen voor energie-etikettering en ecologisch ontwerp beschikbaar in de EPREL-productdatabase van de EU.

De QR-code op het energielabel dat met het apparaat is meegeleverd, bevat een weblink waarmee u uw geregistreerde product kunt opzoeken in de EPREL-database van de EU.

In deze database is ook informatie te vinden over de prestaties van het product. De database is te vinden op <https://eprel.ec.europa.eu> Vul hier het model en productnummer in. Deze zijn te vinden op het typeplaatje van het apparaat. Op de website www.theenergylabel.eu kunt u meer informatie vinden over het energielabel.

Bewaar het energielabel voor het geval u het in de toekomst weer nodig hebt, samen met de gebruikershandleiding en overige met het apparaat meegeleverde documenten.

Nalevingsinformatie

| Type radioapparatuur | |
|-----------------------------|---|
| (afhankelijk van het model) | HL3215STG HLW3215-TG HLW3215-TG01 |
| Wi-Fi | |
| Frequentiebereik | 2.4000 GHz - 2.4835 GHz |
| Maximaal uitgangsvermogen | ≤10 dBm/MHz (EIRP) (antenneversterking <10 dBi) |
| Maximale antenneversterking | Versterking: 0 dBi |
| Bluetooth | |
| Frequentiebereik | 2.400 GHz - 2.4835 GHz |
| Drageruitgang | 6 dBm (≤ 10 dBm) |
| Emissietype | F1D |

Verklaring van conformiteit

Het bedrijf verklaart dat het apparaat met de functie **ConnectLife** voldoet aan de essentiële vereisten en andere relevante bepalingen van Richtlijn 2014/53/EU. De gedetailleerde verklaring van conformiteit is in te zien op het webadres <https://auid.connectlife.io> van de pagina van uw apparaat onder de aanvullende documenten.

Vereisten en aanbevelingen Wi-Fi-netwerk

1. Toegangspunt en dekking

- Standaard **2,4 GHz-band Wi-Fi-netwerk IEEE 802.11b/g/n** vereist,
- gebruik een **stabiele router of toegangspunt** met voldoende signaalsterkte (minimaal **-60 dBm**) op de installatielocatie van de machine,
- voorkom excessieve overlapping van kanalen; gebruik niet-overlappende 2,4 GHz-kanalen (1, 6, of 11) en 20 MHz-kanaalbreedte,
- Wi-Fi-netwerkcapaciteit moet in installaties met meerdere machines correct zijn gedimensioneerd.

2. Beveiliging en encryptie

- Het netwerk moet encryptie op basis van **WPA2-PSK (AES)** of WPA/WPA2 gebruiken,
- open (niet-versleutelde) netwerken worden niet ondersteund,
- de machine en het mobiele apparaat moeten worden verbonden met **dezelfde SSID tijdens de aanvankelijke setup**,
- een ononderbroken internetverbinding is vereist voor de bediening van functies op afstand.

3. Niet-ondersteunde netwerktypes

- Netwerken met **welkomspagina's** (inlogpagina's in browsers) of openbare Wi-Fi-netwerken (hotels, gastenhotspots met inlogprocedure, etc.),
- netwerken die **proxyservers of VPN-tunnels** vereisen,
- netwerken met strikte MAC-filtering (tenzij MAC van machine handmatig is goedgekeurd),
- netwerken die op clients gebaseerd toegangsbeheer met een standaardweigering forceren (tenzij de machine handmatig toegang wordt verleend).

Standby stand

Als u geen enkel programma uitvoert of geen instellingen kiest nadat u de wasmachine hebt ingeschakeld, wordt het display na 5 minuten uitgeschakeld en overgeschakeld naar de stand-bymodus om energie te besparen.

Het display wordt opnieuw geactiveerd als u aan de programmakeuzeknop draait of op *Start/Pauze* drukt. Als u 5 minuten lang niets doet nadat het programma is voltooid, wordt het display uitgeschakeld om energie te besparen.

| | |
|---|-------|
| P_o = gemiddeld vermogen in uitgeschakelde toestand [W] | < 0,5 |
| P_I = gemiddeld vermogen in standby stand [W] | < 0,5 |
| T_I = tijd in standby stand [min] | 5,00 |



INFORMATIE!

Lage watertemperatuur, lage netspanning en kleine wasladingen kunnen de wastijd beïnvloeden.



INFORMATIE!

Apparaat met draadloze verbinding verbruikt minder dan 2 W elektrische energie in de stand-bystand.



INFORMATIE!

Wanneer de machine in de afstandsbedieningsmodus staat, dan blijft het symbool  branden, zelfs nadat de machine in de stand-bymodus is gegaan.

3.5 Bedieningspaneel

Overzicht bedieningspaneel

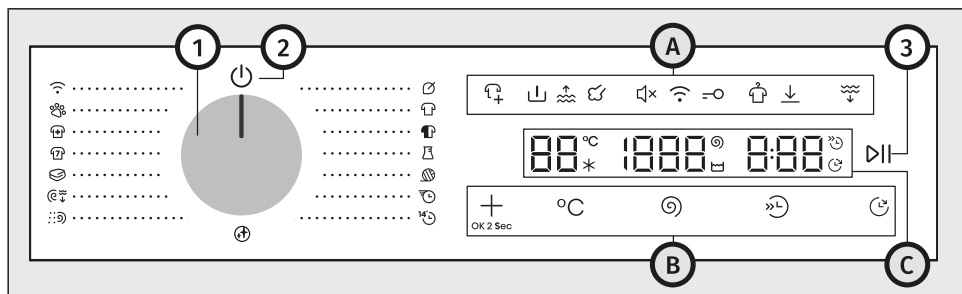

Het bedieningspaneel bevindt zich aan de rechterbovenkant van het apparaat.

Met het bedieningspaneel kan de werking van het apparaat worden geregeld:

- het apparaat kan ermee worden in- en uitgeschakeld,
- er kunnen wasprogramma's en extra opties mee worden geselecteerd,
- extra apparaatinstellingen kunnen ermee worden aangepast,
- de wascyclus kan ermee worden gestart en gestopt,
- er kunnen mogelijke storingen en fouten mee worden geïdentificeerd, en eenvoudige problemen kunnen ermee worden opgelost.

| | |
|----------|--|
| 1 | <p>Toets voor het in- en uitschakelen van het apparaat en voor het selecteren van programma's (hierna aangeduid als de <i>keuzeknop</i>)</p> <p>Draai, als u een programma wilt selecteren, de keuzeknop naar het gewenste programma. Zie hoofdstuk <i>HET WASPROCES, STAP VOOR STAP (1-7) / Kies het wasprogramma.</i></p> |
| 2 | <p>Symbol voor het in- en uitschakelen van het apparaat</p> <p>Draai, als u het apparaat wilt inschakelen, de keuzeknop naar een willekeurige stand.</p> <p>Draai, als u het apparaat wilt uitschakelen, de keuzeknop naar de stand .</p> |
| 3 | <p>Start/Pauze-toets (gaat branden wanneer het apparaat actief is)</p> <p>Druk op de toets <i>Start/Pauze</i> als u een programma wilt starten, onderbreken of hervatten.</p> |
| A | Symbolen voor extra instellingen |
| B | Functietoetsen |
| C | Display |

Symbolen voor extra instellingen (4-13)

De symbolen lichten op wanneer de bijbehorende functie actief is. De verlichting kan branden op volle of op halve sterkte.

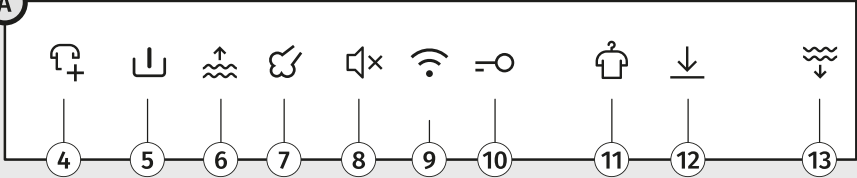
| A |  |
|----|---|
| 4 | Kleding toevoegen |
| 5 | Voorwas |
| 6 | Extra water |
| 7 | Stoom |
| 8 | Geluid Aan/Uit |
| 9 | Bediening op afstand |
| 10 | Kinder Slot |
| 11 | Anti kreuk |
| 12 | Instellingen opgeslagen |
| 13 | Water afpompen ... |

Funcietoetsen (14-18)

De functietoetsen kunnen worden geactiveerd door ze in te drukken. Bepaalde functies kunnen worden geselecteerd door 2 toetsen tegelijkertijd in te drukken.

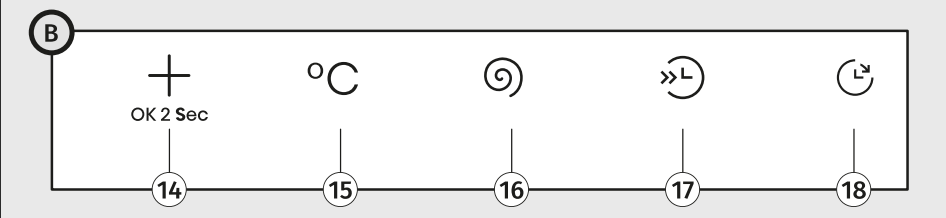
| | |
|---|---------------|
|  | |
| 14 | Extra's |
| 15 | Temperatuur |
| 16 | Centrifugeren |
| 17 | Snel |
| 18 | Einde uitstel |

Display (i–iii, 19-24)

Op het display wordt de volgende informatie weergegeven:

- - de wastemperatuur en de centrifugeersnelheid,
- - diverse instellingen en animaties, zoals de waterhardheid, het geluidsvolume enzovoort,
- - de resterende tijd tot het eind van de wascyclus,
- - informatie over storingen en foutmeldingen.

| | |
|------------|---|
| | |
| i | Temperatuurweergave |
| 19 | <i>Koud</i> -symbool (gaat branden wanneer de functie actief is) |
| 20 | <i>Temperatuur</i> -symbool (gaat branden wanneer de functie actief is) |
| ii | Toerentalweergave |
| 21 | <i>Spoelstop</i> -symbool (gaat branden wanneer de functie actief is) |
| 22 | <i>Centrifugeren</i> -symbool (gaat branden wanneer de functie actief is) |
| iii | Weergave van de totale wastijd en/of de uitgestelde eindtijd |
| 23 | <i>Einde uitstel</i> -symbool (gaat branden wanneer de functie actief is) |
| 24 | <i>Snel</i> -symbool (gaat branden wanneer de functie actief is) |

4. PLAATSING EN AANSLUITING

Dit hoofdstuk beschrijft hoe:

- u moet omgaan met de wasmachine voordat u deze de eerste keer installeert en op een later moment transporteert,
- u de wasmachine op zijn plaats zet,
- u de machine aansluit op de watertoevoer en elektriciteit.



INFORMATIE!

Verwijder de hele verpakking. Let er bij de verwijdering van de verpakking op, dat u de wasmachine niet beschadigt met een scherp voorwerp.

4.1 Vóór de eerste installatie en tijdens toekomstig transport



INFORMATIE!

Voordat u de wasmachine de eerste keer gebruikt en voordat u de blokkeerstaven verwijdert, is het van essentieel belang de volgende onderdelen te monteren:

- de plug van de opening aan de achterkant van de wasmachine, en
- de isolatiestrook aan de onderkant van de wasmachine.
(afhankelijk van het model)

De plug voor de opening aan de achterkant en de isolatiestrook vindt u in de zak in de trommel van de wasmachine.

Monteer de plug in de opening aan de achterkant

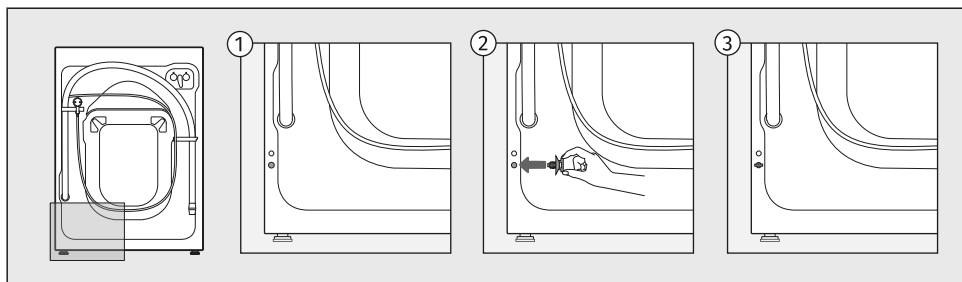

Steek de plug in de opening aan de linkeronderzijde aan de achterkant van de wasmachine.

De isolatiestrook plaatsen

(afhankelijk van het model)

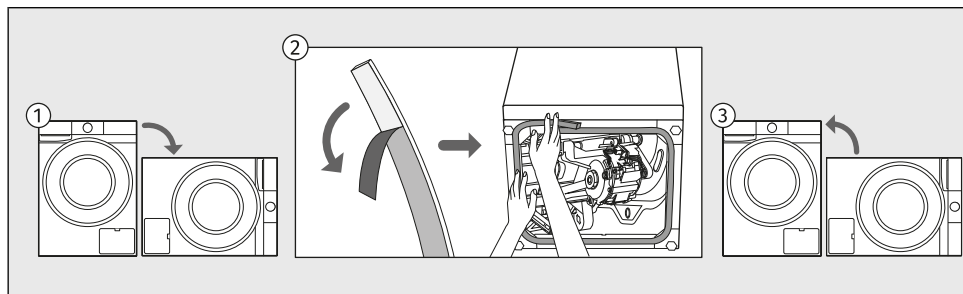

- 1 Leg de machine op zijn zijkant op en plaats deze op de vloer.
- 2 Trek de beschermfilm van de isolatiestrook af en bevestig de strook rond de rand van de opening aan de onderkant, zoals afgebeeld.
- 3 Zet de machine weer rechtop.

Verwijder de transportbeveiliging



WAARSCHUWING!

Verwijder voor het eerste gebruik de transportbeveiliging, zodat de wasmachine bij inschakeling niet beschadigd wordt door de blokkering. Men kan in dit geval geen aanspraak doen op de garantie!

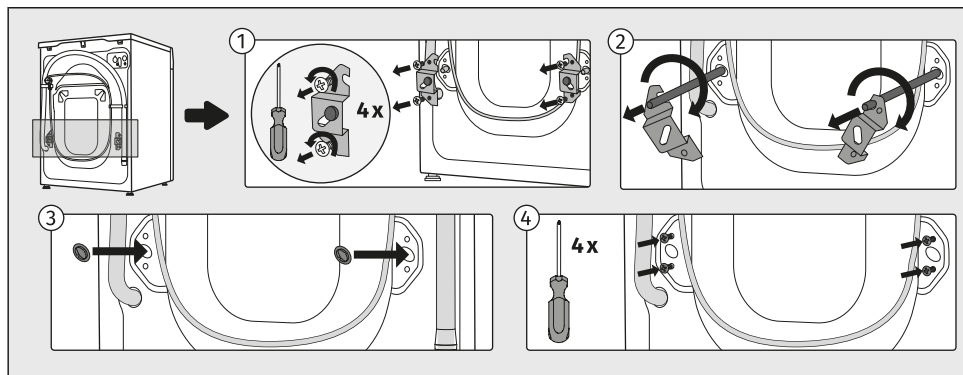

- 1 Verplaats eventueel de slang en draai de schroeven los aan de achterzijde van de wasmachine. Verwijder de beide consoles.
- 2 Plaats de consoles in de gleuf op de blokkeerstaf. Draai de rechter eerst naar de andere kant. Draai met behulp van de consoles de beide blokkeerstaven 90° en trek ze uit.
- 3,4 Plaats de plastic dopjes in de openingen van de blokkeerstaven en draai de schroeven weer vast die u onder punt 1 heeft losgedraaid.
De plastic doppen worden bijgeleverd in het zakje van de gebruiksaanwijzing voor de wasmachine.

Verplaatsing en transport

Reinig en droog de wasmachine en wasmiddellade als u de wasmachine wilt transporteren.



INFORMATIE!

Als u de wasmachine moet verplaatsen, monteer dan de hoekbeugels weer en plaats ten minste één blokkeerstang om schade aan de machine tijdens transport te voorkomen (zie het vorige hoofdstuk). Als u de hoekbeugels of blokkeerstaven bent kwijtgeraakt, kunt u vervangende onderdelen bestellen bij de fabrikant.



ELEKTRISCHE SCHOK!

De machine moet worden geïnstalleerd en aangesloten door een getrainde monteur.



ELEKTRISCHE SCHOK!

Lees eerst de gebruiksaanwijzingen aandachtig door voordat u de wasmachine aansluit. Reparaties of garantieclaims die het gevolg zijn van een onjuiste aansluiting of onjuist gebruik van de wasmachine vallen niet onder de garantie.

4.2 Plaatsing van de wasmachine

Keuze van de ruimte

**INFORMATIE!**

De vloer, waarop de wasmachine komt te staan, moet een betonnen onderlaag hebben die droog en schoon is, anders gaat de wasmachine glijden. Reinig ook de onderkant van de pootjes.

**INFORMATIE!**

De wasmachine moet recht staan op een stabiele en stevige ondergrond.

**INFORMATIE!**

In het geval dat de wasmachine op een stabiele verhoging wordt geplaatst, moet de wasmachine beveiligd worden tegen kantelen.

De ruimte waarin u de wasmachine installeert, moet voldoende geventileerd zijn. Plaats de machine niet in ruimtes waar vorstgevaar bestaat. Bevroren water in de machine kan de droger beschadigen.

De verlichting in de ruimte moet geschikt zijn voor een juiste aflezing van de gegevens van het display van de bedieningseenheid.

**WAARSCHUWING!**

Plaats de wasmachine niet achter een vergrendelbare deur of schuifdeur, of een deur met een scharnier aan de tegenovergelegen zijde van het deurscharnier van de wasmachine. Plaats de wasmachine zodanig in de ruimte dat de deur van de wasmachine gemakkelijk kan worden geopend.

De machine horizontaal zetten

Het is belangrijk dat u de wasmachine horizontaal plaatst om te voorkomen dat deze in de ruimte gaat bewegen en dat zich excessieve trillingen voordoen of buitensporig veel lawaai optreedt wanneer de machine draait. Dit bereikt u door de stelvoeten van de wasmachine af te stellen.

Gebruik een waterpas en een sleutel nr. 32 (voor de pootjes) en nr. 17 (voor de bouten). De steeksleutels worden niet meegeleverd.

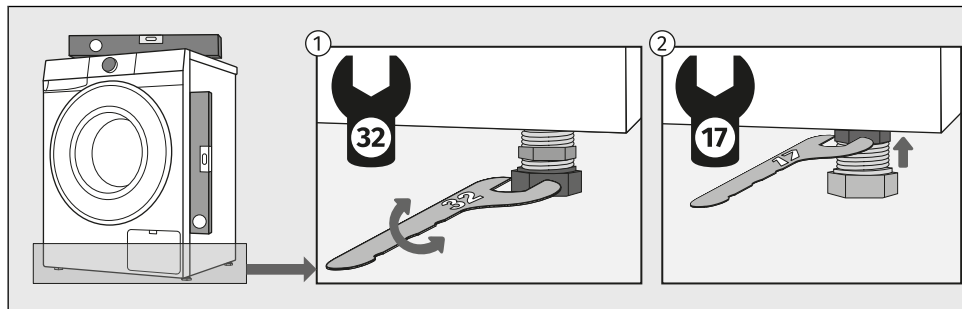

- 1 Zet de wasmachine waterpas in de lengte- en dwarsrichting door aan de stelvoeten te draaien.
- 2 Draai na het afstellen van de hoogte van de pootjes de contra moeren (moer tegen het losdraaien.), stevig vast met een sleutel nr. 17, door ze naar de onderkant van de wasmachine te draaien ↑ (zie afbeelding).



INFORMATIE!

Soms komen tijdens de werking van de wasmachine ongewone en wat luidruchtigere geluiden voor die voor de wasmachine ongewoon zijn, maar die uitsluitend het gevolg zijn van verkeerde plaatsing van de machine.

De oorzaak van vibraties, beweging van de wasmachine in de ruimte en luidruchtige werking kunnen het gevolg zijn van verkeerd waterpas instellen. Het onjuist waterpas zetten van de wasmachine valt niet onder de garantie.

Gecombineerde installatie van wasmachine en droger

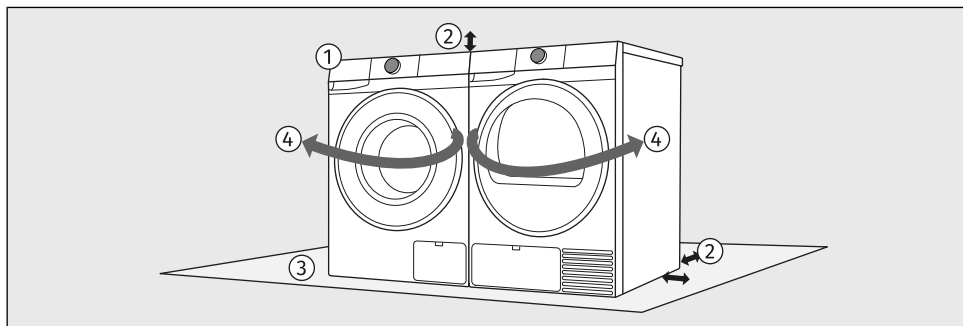

- 1 U kunt de wasmachine en droger naast elkaar plaatsen.
- 2 Wanneer u de machine plaatst, houd dan rekening met de vereiste spelingen vanaf de boven- en zijoppervlakken van de wasmachine en droger. (Zie hoofdstuk *Spelingen voor installatie van een wasmachine bij installatie in een kamer.*)
- 3 Het oppervlak waarop de wasmachine en/of droger wordt geplaatst, moet schoon en horizontaal zijn.
- 4 Vanwege de openingsrichting en de behandeling van wasgoed wordt aanbevolen om de wasmachine links en de droger rechts te plaatsen.

Spelingen voor installatie van een wasmachine bij installatie in een kamer

Om veiligheidsredenen moet de minimale afstand tussen de achterzijde van de machine en de muur ten minste 5 cm zijn en moet de afstand tussen de machine en meubilair erboven of ernaast ten minste 2,5 cm zijn.

Wanneer u de wasmachine op zijn plaats zet, moet u ook rekening houden met andere elementen in de kamer, zoals deuren of ramen en de opening hiervan in de kamer. De wasmachine moet genoeg ruimte hebben om de deur te kunnen openen. (Zie hoofdstuk *BESCHRIJVING VAN DE WASMACHINE / Afmetingen van de wasmachine.*)

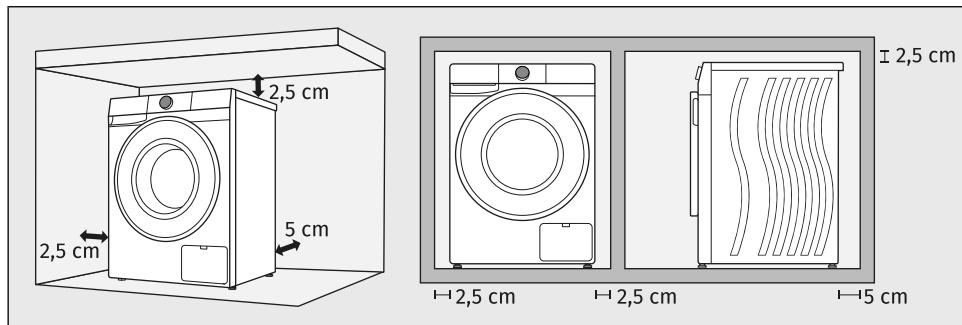

Neem de speling uit de afbeelding in acht.

INFORMATIE!

De wasmachine mag niet in contact staan met een muur of aangrenzend meubilair. Het verdient aanbeveling – om verzekerd te zijn van een optimale werking van de wasmachine – de spelingen vanaf de muren aan te houden, zoals aangegeven in de afbeelding. Als u zich niet houdt aan de minimaal vereiste spelingen, kan een veilige en correcte werking van de wasmachine niet worden gegarandeerd. Ook kan in dat geval oververhitting optreden.

INFORMATIE!

De wasmachine mag niet worden ingesloten door of ingebouwd tussen meubilair.

WAARSCHUWING!

Het verdient aanbeveling om vanaf de bovenrand van de machine een minimale speling van 2,5 cm aan te houden om verzekerd te zijn van voldoende ventilatie. U moet zich ook houden aan de minimale spelingen vanaf de zijwanden en vanaf het achterpaneel. U mag de structuur van de machine niet aantasten of wijzigen.

4.3 De wasmachine aansluiten op de watertoevoer

Aansluiting op watertoevoer



INFORMATIE!

Het type waterinlaataansluiting op de toevoerslang kan een (2) standaardconnector of een veiligheidssysteem voor uitschakeling van de machine (3) zijn. Welk type is afhankelijk van het wasmachinemodel.

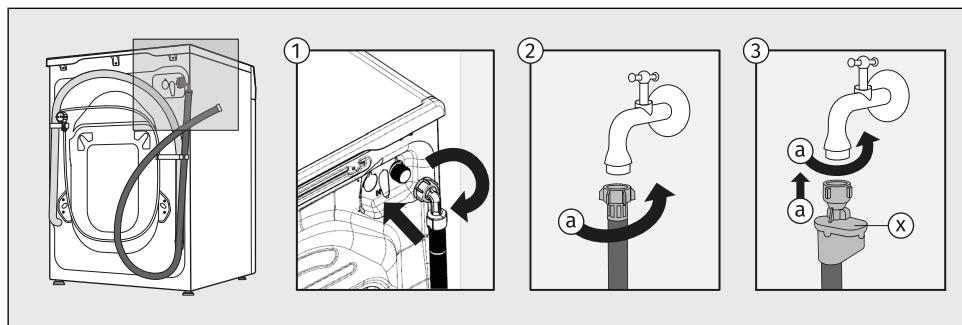

1 Schroef eerst het rechthoekige uiteinde van de watertoevoerslang op de klep op de achterkant (rechtsbovenin) van de wasmachine.

De watertoevoerslang bevindt zich bij levering in de trommel van de wasmachine.

2 STANDAARDAANSLUITING

Sluit de slang aan op de waterkraan (a).

3 AQUA - STOP-AANSLUITING

Sluit de slang aan op de waterkraan (a).

Bij beschadiging van de binnenslang wordt het aqua-stop blokkeersysteem ingeschakeld dat de watertoevoer naar de wasmachine afsluit. De vensters (x) kleuren in dit geval rood. De toevoerslang moet worden vervangen.



INFORMATIE!

Voor normaal gebruik van de wasmachine moet de druk in de waterleiding tussen 0,05 en 1 MPa (0,5–10 bar) liggen. De minimale dynamische waterdruk kan worden bepaald door de waterstroom te meten.

min. 10 l water moet binnen 60 seconden uit een volledig geopende kraan stromen.

Bij een minder krachtige waterstroom wordt mogelijk minder wasmiddel en wasverzachter uit de doseercompartimenten gespoeld.



INFORMATIE!

De toevoerslang moet met de hand zodanig worden aangedraaid (max. 2 Nm) dat de slang goed afsluit. Na het aansluiten van de slang moet de afdichting worden gecontroleerd op eventuele lekkage. Het gebruik van tangen of speciaal gereedschap bij de montage van de slang is niet toegestaan vanwege beschadiging van het draad van de moer. Gebruik alleen de toevoerslang die bijgeleverd is bij de wasmachine. Gebruik geen gebruikte of andere slangen.

Wees er bij de aansluiting van de toevoerslang op bedacht de kraan zodanig aan te sluiten dat er een voldoende en onbelemmerde watertoevoer ontstaat.

Plaatsing van de afvoerslang

Plaats de afvoerslang in een wasbak, bad of rechtstreeks in een afvoer (de diameter van de afvoerleiding moet ten minste 4 cm (e) bedragen). Het uiteinde van de afvoerslang mag zich op niet meer dan 100 cm (a) en op niet minder dan 60 cm (b) boven de vloer bevinden. De slang kan op drie verschillende manieren worden geïnstalleerd.

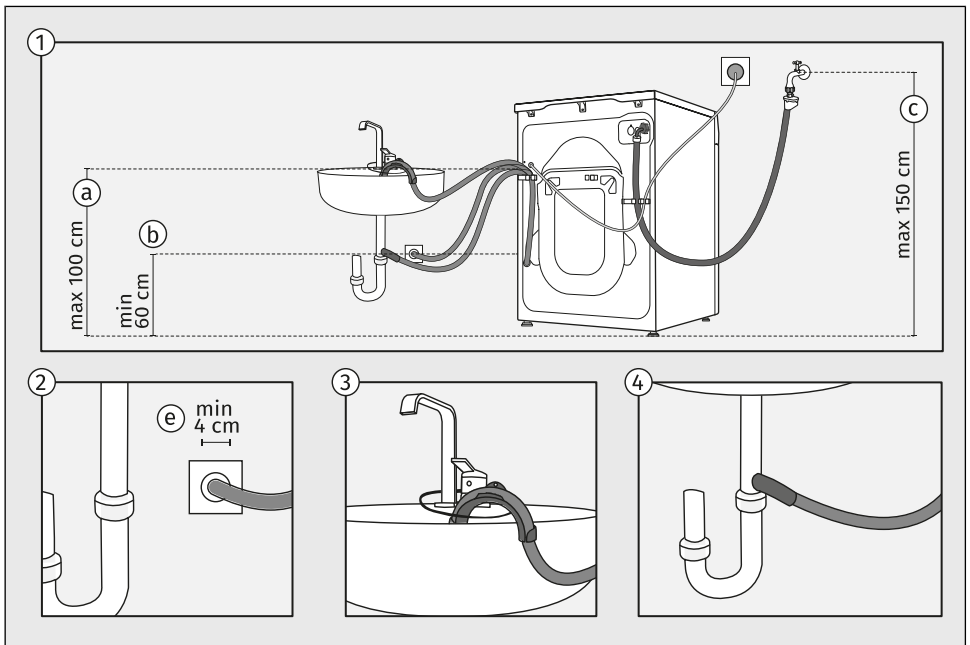

- 1 Houd u aan de vereiste afstanden voor installatie van de slang. De afstanden en installatiemethoden voor de afvoerslang worden getoond in de afbeelding.
- 2 Indien u de afvoerslang monteert in een aan de muur gemonteerde sifon, dan moet u de slang zodanig aansluiten dat u deze kunt reinigen, en de diameter van de afvoerpijp moet ten minste 4 cm zijn.
- 3 De afvoerslang kan in een gootsteen of badkuip worden geplaatst. Bevestig de slang met een touwtje, zodat deze niet op de grond kan glijden.
- 4 Plaats de afvoerslang direct in de afvoer van de gootsteen.

**INFORMATIE!**

Indien de aanwijzingen voor juiste aansluiting van de aanvoerslang niet in acht worden genomen, kan een juiste werking van de wasmachine niet gegarandeerd worden.

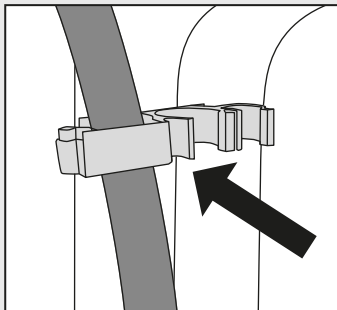
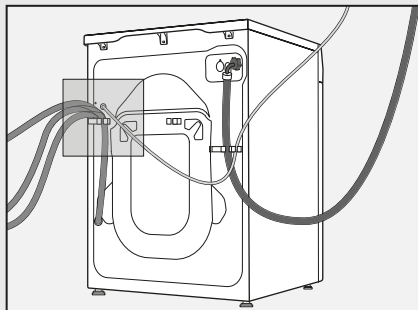
**WAARSCHUWING!**

De afvoerslang mag niet worden losgekoppeld, op de vloer geplaatst of verlengd.
De afvoerslang moet altijd stevig in de plastic houder zitten.

4.4 De wasmachine aansluiten op elektriciteit

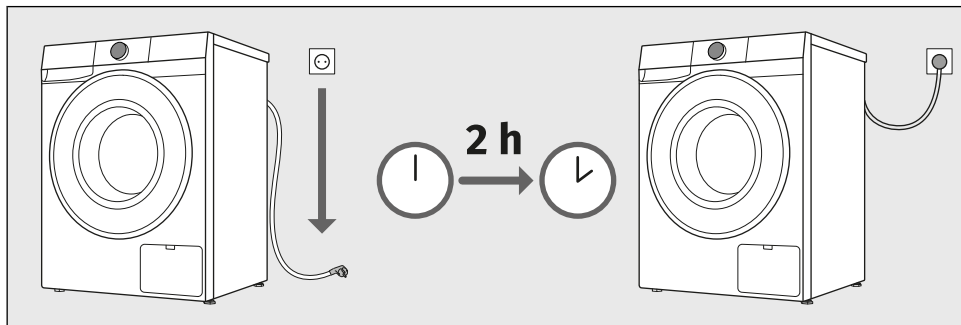

WAARSCHUWING!

Wacht twee uur met het aansluiten van de wasmachine op het elektriciteitsnet, totdat de machine op kamertemperatuur is gekomen.



ELEKTRISCHE SCHOK!

Wij bevelen een overspanningsbeveiliging aan overvoltage protection voor bescherming tegen bliksemsinslag.

Sluit de wasmachine aan op een geaard stopcontact. Na de plaatsing moet de wandcontactdoos bereikbaar blijven en randaarde hebben (in overeenstemming met de voorschriften).

De gegevens over uw wasmachine bevinden zich op het typeplaatje (zie hoofdstuk *BESCHRIJVING VAN DE WASMACHINE / Technische gegevens*).



WAARSCHUWING!

De wasmachine mag niet op het lichtnet worden aangesloten met behulp van een verlengsnoer.



INFORMATIE!

Sluit de wasmachine niet aan op een stopcontact, bestemd voor een scheerapparaat of haardroger.



INFORMATIE!

Onderhoud en reparaties in verband de veiligheid en prestatie van de machine moeten worden uitgevoerd door erkende deskundigen.



INFORMATIE!

Een beschadigd aansluitsnoer mag alleen worden vervangen door een erkende installateur.

5. VOOR HET EERSTE GEBRUIK

5.1 Voordat het apparaat voor de eerste keer wordt ingeschakeld

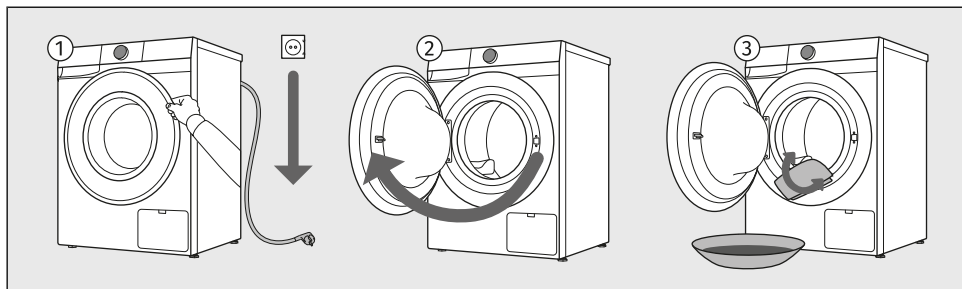

- 1 Zorg ervoor dat de wasmachine wordt losgekoppeld van het elektriciteitsnet.
- 2 Open de deur naar u toe.
- 3 Reinig de wasmachinetrommel met een zachte vochtige katoenen doek en water, of gebruik het programma *Katoen Wit/Coton Blanc 90 °C*. Er mag geen wasgoed in de machinetrommel zijn; de trommel moet leeg zijn.



WAARSCHUWING!

Gebruik geen oplosmiddelen of reinigingsmiddelen die de wasmachine kunnen beschadigen (neem de aanbevelingen en waarschuwingen van de fabrikant van het schoonmaakmiddel in acht).

5.2 Eerste verbinding met een Wi-Fi-netwerk

De app ConnectLife

ConnectLife is een Smart Home-platform dat mensen, apparaten en services met elkaar verbindt. De ConnectLife-app bevat geavanceerde digitale services en oplossingen waarmee gebruikers zorgeloos hun apparaten kunnen bewaken en bedienen, smartphonemeldingen kunnen ontvangen en software kunnen bijwerken (de ondersteunde functies kunnen variëren per apparaat en regio/land).

De app installeren

Voor het verbinden van een slim apparaat is een eigen 2,4 GHz Wi-Fi-netwerk nodig en een smartphone met daarop de app ConnectLife.

De app ConnectLife kan gratis worden gedownload in de Apple App Store® of Google Play™. U kunt ook de volgende code scannen:



1. Installeer de app ConnectLife en maak een account of log in op uw bestaande account.

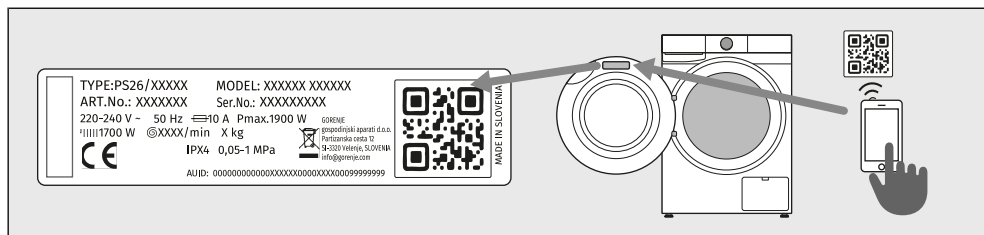

2. Ga in de app ConnectLife naar het menu Apparaten toevoegen en volg de instructies op.

Een unieke QR-code is te vinden in de garantiedocumentatie en op het typeplaatje van het apparaat.

3. Als de verbinding tot stand is gebracht, kan het apparaat op afstand worden bediend via de app.

Hoe maak ik verbinding met mijn apparaat?

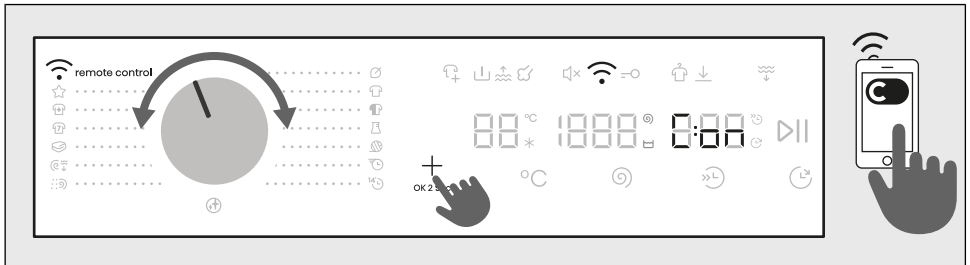

OPEN HET MENU

De machine moet ingeschakeld zijn. Draai de programmakeuzeknop naar *Bediening op afstand*.

Houd de knop **+** op het apparaat ingedrukt totdat de functie verschijnt die u wilt activeren (**CON** / **PAIR** / **UNP** / **OFF**) verschijnt op het display.

De gewenste functie activeert u door de knop **+** los te laten terwijl de functie wordt weergegeven op het display.

VERBINDING TUSSEN DE MACHINE EN DE APP

CON CONNECTION SETUP (*Verbindingsinstell.*) (van 3 tot 6 sec)

Wanneer u de knop loslaat, wordt de functie geactiveerd. Het aftellen van 5 minuten begint. Vervolg uw activiteiten in de app.

PAIR PAIRING (*Koppelen*) (van 6 tot 9 sec)

Wanneer u de knop loslaat, wordt de functie geactiveerd. Het aftellen van 3 minuten begint. Vervolg uw activiteiten in de app.

UNP UNPAIRING (*Ontkoppelen*) (van 9 tot 12 sec)

Wanneer u de knop loslaat, wordt de functie geactiveerd. Het aftellen van 1 minuut begint. Met deze stap worden alle actieve gebruikers van de machine verwijderd. Als u de machine daarna weer op afstand wilt kunnen bedienen, moet u de stappen voor het toevoegen van een gebruiker opnieuw uitvoeren **PAIR**.

OFF OFF (*Uit Wi-Fi*) (van 12 tot 15 sec)

Wanneer u de knop loslaat, wordt de Wi-Fi-verbinding van de machine uitgeschakeld. Alle machine-instellingen blijven onveranderd.

MENU VERLATEN

Verlaat het menu door de knop **+** langer dan 15 sec ingedrukt te houden.

INFORMATIE!

U kunt het apparaat ook met uw telefoon bedienen als uw telefoon en het apparaat niet met hetzelfde Wi-Fi-netwerk zijn verbonden (de telefoon moet dan echter wel een actieve internetverbinding hebben). Dit betekent dat u uw apparaat ook kunt bedienen als u niet thuis bent.



INFORMATIE!

Het apparaat kan vanaf meerdere telefoons worden bediend. Alle telefoons die zijn gekoppeld aan het apparaat kunnen worden gebruikt om het apparaat te bedienen en de werking ervan in de gaten te houden, ongeacht welke gebruiker het wasprogramma heeft gestart. Op elke telefoon moet met een ander persoonlijk account zijn ingelogd in de **ConnectLife** .



INFORMATIE!

Nadat u het apparaat vanaf uw telefoon hebt gestart, kan iemand die zich in de buurt van het apparaat bevindt de controle overnemen en het apparaat uitschakelen of bedienen. Als dit gebeurt, krijgt u hiervan een melding. U kunt het apparaat dan niet meer vanaf uw telefoon bedienen. Wilt u het apparaat weer vanaf uw telefoon bedienen, dan moeten alle verplichte stappen opnieuw worden doorlopen.

Welke WiFi-routers kunnen worden gebruikt?

Alleen 2,4 GHz-netwerken worden ondersteund. Indien de **ConnectLife**-app tijdens het instellen van de verbinding uw lokale netwerk niet kan vinden, controleer dan het volgende:

- uw router werkt op de 2.4GHz-frequentie,
- uw netwerk niet is verborgen, en
- het signaal sterk genoeg is.

Hebt u nog meer vragen?

Ga naar onze website op www.connectlife.io of neem contact met ons op via hello@connectlife.io.

De software op afstand upgraden

Controleer in de **ConnectLife**-app op software-updates.

6. HET WASPROCES, STAP VOOR STAP (1-7)

Dit hoofdstuk beschrijft hoe u:

stap 1: het wasgoed sorteert,

stap 2: het wasgoed in de wasmachine legt en wasmiddel toevoegt,

step 3: de wasmachine inschakelt,

step 4: het wasprogramma selecteert,

stap 5: extra functies selecteert,

stap 6: het wasprogramma start,

stap 7: de wascyclus voltooit.

6.1 Sorteert het wasgoed

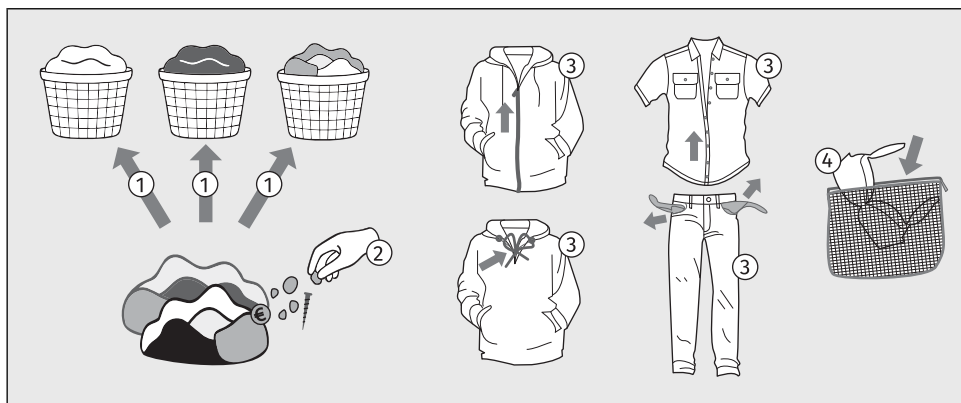



















1. Sorteert het wasgoed op het type textiel, kleur, vuilheid en de toegestane wastemperatuur (zie *Wasprogramma's*).
Was het wasgoed dat veel vezels of pluïsjes afgeeft apart van ander wasgoed.
2. Verwijder eerst zorgvuldig alle vaste voorwerpen en onderdelen uit de kledingstukken die u wilt wassen, om te voorkomen dat de machine beschadigd of het pompfilter verstopt raakt. Denk bijvoorbeeld aan (controleer ook alle zakken en kleppen):
 - vaste voorwerpen (bijvoorbeeld schroeven, clips, kleine steentjes, hooi, etc.),
 - voedselrestanten (bijvoorbeeld botjes, gedroogd deeg, etc.),
 - gedroogde onderdelen van bouw materiaal (bijvoorbeeld mortel, zand, modder, etc.).
3. Sluit de knopen en ritsen, knoop eventuele linten vast en keer de zakken binnenstebuiten; verwijder alle metalen clips die het wasgoed en de binnenkant van de wasmachine kunnen beschadigen of de afvoer kunnen verstopen.
Leeg zakken. Munten, spijkers enz. kunnen de machine en het weefsel beschadigen.
4. Doe zeer gevoelig wasgoed of kleinere stukken wasgoed in een daarvoor bestemde waszak van textiel.
(De speciaal daarvoor bestemde waszak van textiel is apart leverbaar.)



WAARSCHUWING!

De fabrikant aanvaardt geen verantwoordelijkheid voor storingen die worden veroorzaakt doordat deze instructies niet zijn nageleefd, wat ook de geldigheid van de garantie nadelig kan beïnvloeden. De fabrikant brengt ook servicekosten in rekening wanneer er vreemde voorwerpen in de pomp aanwezig zijn die moeten worden verwijderd of wanneer de pomp moet worden gereinigd.

Raadpleeg voor het sorteren van de was de onderstaande tabel en de etiketten van het wasgoed.

| Wassen | Drogen |
|--|--|
| Het getal in het mandsymbool staat voor de maximaal toegestane wastemperatuur in (°C). | De markering in het vierkant geeft aan wat de droogmethode voor het wasgoed is. |
|  Normale was |  Drogen op vlakke ondergrond |
|  Delicate was |  Ophangen |
|  Zeer delicate was |  Drogen bij een lage temperatuur |
|  Alleen handwas tot 40°C |  Drogen bij een hoge temperatuur |
|  Kan niet worden gewassen |  Niet in de droogtrommel drogen |
| De lijn onder het mandsymbool geeft de mate van intensiteit van de behandeling aan: één lijn betekent dat mild moet worden gewassen (minder mechanisch effect, lagere centrifugeersnelheid), twee lijnen betekent dat zeer mild moet worden gewassen (bijv. wol, zijde, synthetische stoffen). | Indien het vierkante symbool schuine lijnen heeft, dan moet het wasgoed in de schaduw op natuurlijke wijze worden gedroogd. Schuine lijnen worden mogelijk gebruikt in combinatie met andere symbolen in het vierkant. |
| Chemisch reinigen | Strijken |
| Stomen is bedoeld voor textiel dat niet in de wasmachine kan of mag worden gedroogd. | Strijken met stoom kan textiel permanent beschadigen. |
|  Stomen met alle soorten oplosmiddelen |  Strijken bij maximaal 200°C |
|  Stomen met bepaalde oplosmiddelen (afhankelijk van het label) |  Strijken bij maximaal 150°C |
|  Professionele natte reiniging |  Strijken bij maximaal 110°C |
|  Chemisch reinigen niet toegestaan |  Strijken niet toegestaan |
| Bleken | |
| Bleken is bedoeld voor het opruimen van en het verwijderen van vlekken uit textiel dat met bleek kan worden gewassen in een wasmachine. Volg altijd de instructies van de fabrikant op. | |



Bleken met alle bleekmiddelen



Bleken niet toegestaan



Bleken met bleekmiddelen op zuurstofbasis

6.2 Plaats het wasgoed in de wasmachine en voeg wasmiddel en/of wasverzachter toe

Vullen van de wasmachine

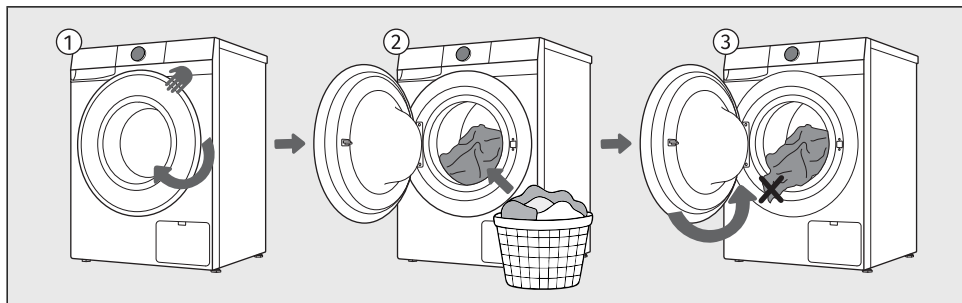

- 1 Trek de handgreep naar u toe en open de deur van de wasmachine.
- 2 Controleer of de trommel leeg is en doe vervolgens het wasgoed in de trommel.
- 3 Zorg ervoor dat er geen wasgoed achterblijft tussen de deur en het deurrubber. Sluit de deur van de wasmachine.



INFORMATIE!

Leg niet te veel wasgoed in de trommel! Zie hoofdstuk *Wasprogramma's* en houd u aan de voorgeschreven belading zoals aangegeven op het typeplaatje. Als de trommel te vol is, zal het wasgoed slechter worden gewassen.

Het verdient aanbeveling om wasgoed los van elkaar te maken en het gelijkmatig in de wasmachinetrommel te verdelen.

Wasmiddel en wasverzachter toevoegen



INFORMATIE!

Voeg geen geharde brokken poederwasmiddel toe aan de wasmiddeldoseersysteem, omdat dit de leidingen in de wasmachine kan verstopen.

Leg de wasmiddelcapsule voor eenmalig gebruik altijd rechtstreeks in de trommel. Leg hem nooit in de doseerlade!

Indeling van de doseerlade

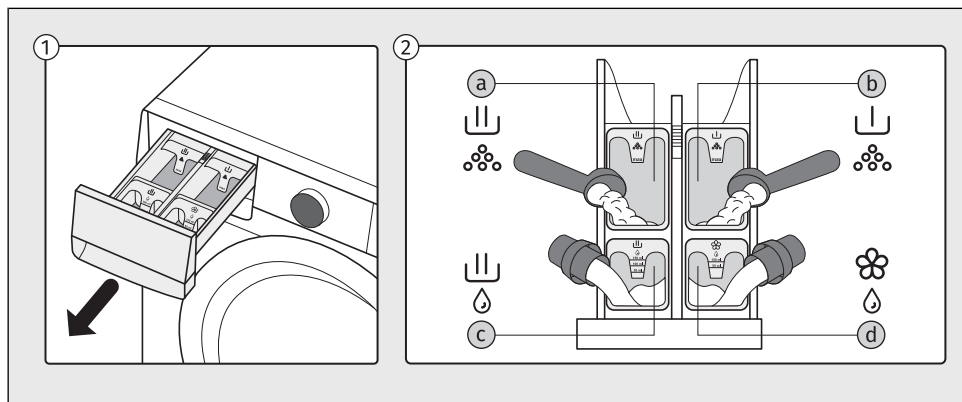

- 1 De doseerlade bevindt zich aan de linkerbovenzijde van de wasmachine. Houd de hendel aan de onderzijde van de lade vast en trek deze naar u toe om de lade uit te nemen.
- 2 De verschillende vakjes van de doseerlade kunnen worden gevuld met waspoeder, vloeibaar wasmiddel of vloeibare wasverzachter:
 - a - compartiment voor *waspoeder* voor de hoofdwash
 - b - compartiment voor *waspoeder* voor de voorwash
 - c - compartiment voor *vloeibaar* wasmiddel voor de hoofdwash
 - d - compartiment voor *vloeibare* wasverzachter

De doseerlade vullen

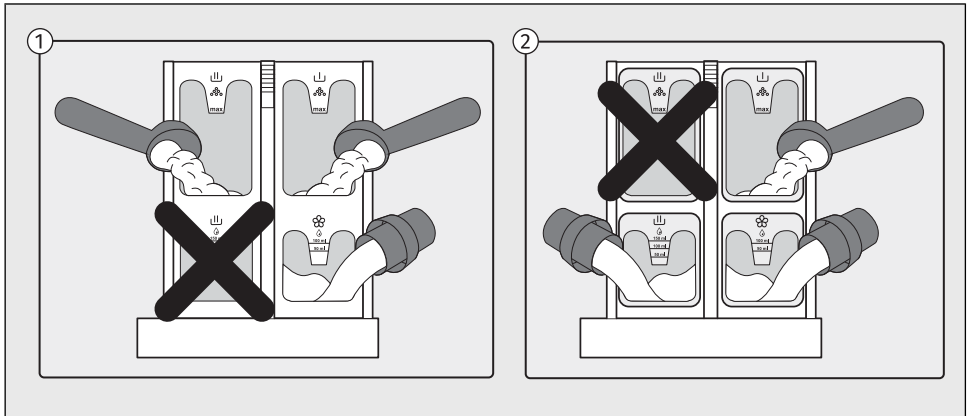

- 1 Als u het compartiment voor *waspoeder* gebruikt tijdens de hoofdwasmag, mag u niet tegelijkertijd het compartiment voor *vloeibaar* wasmiddel vullen.
- 2 Als u het compartiment voor *vloeibaar* wasmiddel gebruikt tijdens de hoofdwasmag, mag u niet tegelijkertijd het compartiment voor *waspoeder* vullen.



WAARSCHUWING!

Indien u toch beide compartimenten vult, zal de machine een excessieve hoeveelheid schuim produceren en zal het wasprogramma niet correct worden uitgevoerd!



WAARSCHUWING!

Open de lade van de doseerbak niet terwijl een wasprogramma actief is, omdat dit kan leiden tot een onjuiste werking.

6.3 Schakel de wasmachine in

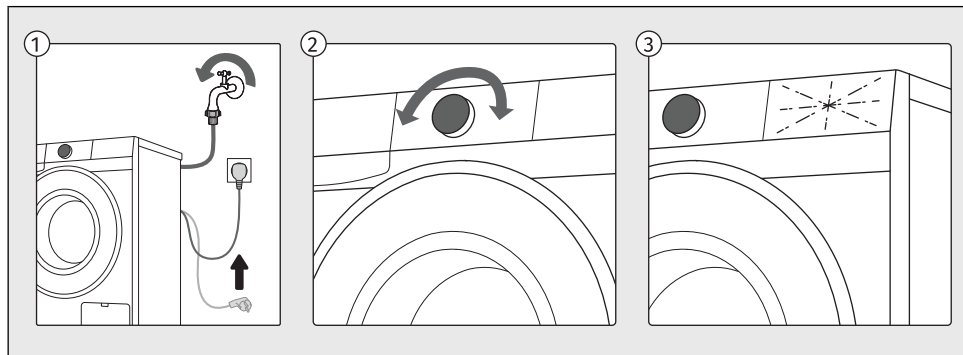

- 1 Gebruik het netsnoer om de wasmachine aan te sluiten op het elektriciteitsnet en zorg ervoor dat de watertoevoer open is.
- 2 Draai, als u het apparaat wilt inschakelen, de keuzeknop naar een willekeurige stand.
- 3 De pictogrammen op het display gaan branden.

6.4 Kies het wasprogramma

Een wasprogramma selecteren op het bedieningspaneel

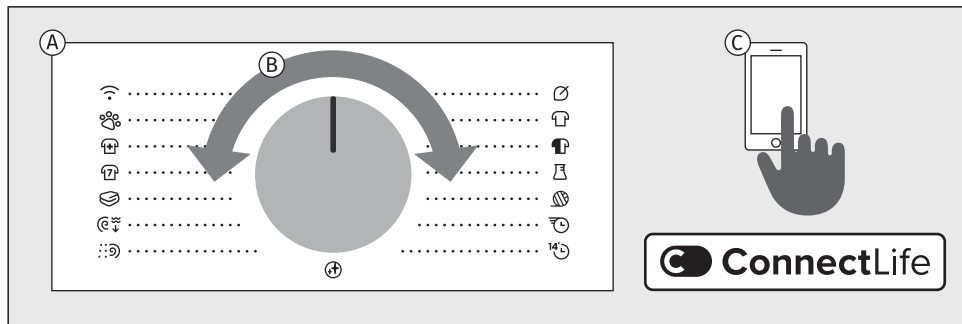

- A** De wasmachine biedt wasprogramma's die staan aangegeven rondom de programmakeuzeknop.
- B** Selecteer het wasprogramma door de programmakeuzeknop naar links of rechts te draaien (afhankelijk van het type wasgoed en in hoeverre het wasgoed is vervuild). Zie hoofdstuk *Wasprogramma's*.
- C** Behalve de programma's die worden getoond op het bedieningspaneel, zijn er extra programma's beschikbaar in de **ConnectLife**-app. Volg de instructies in de app.

Toelichting bij de hieronder gebruikte symbolen:







| | |
|-----------------------|----------------|
| Maximale vulling | Stoom |
| Centrifugeer-snelheid | Einde uitstel |
| Temperatuur | Extra water |
| Koud wassen | Anti kreuk |
| Voorwas | Snel + Sneller |

Toelichting bij symbolen voor soorten wasmiddel volgens Verordening (EU) 1015/2010:

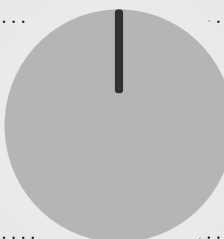



























| | |
|--------------------|-----------------------|
| Universeel | Voor fijne was en wol |
| Voor gekleurde was | Speciaal |







































Wasprogramma's

















Alle programma's die staan aangegeven op het bedieningspaneel kunt u starten vanaf de machine of vanuit de app. Draai de programmakeuzeknop naar *Bediening op afstand*. Sluit de deur en druk vervolgens op *Start/Pauze*. De machine blijft vervolgens 24 uur gereed voor bediening via de app. Zie ook het volgende hoofdstuk.

| | | |
|---|---|---|
| Remote Control |  | Eco 40-60 |
| Huisdierhaar |  |  Katoen Wit |
| Poils Animaux | | Coton Blanc |
| Anti-Allergy  | |  Katoen Kleur |
| | | Coton Couleurs |
| Sportkleding | |  Synthetisch |
| Textiles Sport | | Synthétiques |
| Beddengoed  | Wol | |
| Literie | Laine | |
| Centrif. & Afpomp. | | Power 39' |
| Essorage & Vidange | | |
| Spoelen & Verzachten | | Snel 14' |
| Rinçage & Assoupl. | | Rapide |
| Trommelreiniging Nettoyage Tambour  | | |















Programma's op het frontpaneel

























| Programma |  |  | Optionele selecteerbare extra functies |
|--|--|---|---|
| Eco 40-60* | 10 kg | 1400 |   |
| 40°C–60°C   | Normaal vervuuld katoenen wasgoed dat gezamenlijk in dezelfde cyclus kan worden gewassen op zowel 40°C als 60°C. * <i>Testprogramma voor naleving van de verordening van de Commissie (EU) nr. 2019/2023 betreffende ecologisch ontwerp en verordening 2019/2014 inzake energie-etikettering.</i> | | |
| Katoen Wit Coton Blanc  | 10 kg | 1400 |          |
| 20°C–90°C   | Gebruik het programma <i>Katoen Wit/Coton Blanc</i> voor het wassen van normaal vervuuld katoenlinnen. U kunt zelf het toerental instellen. De programmaduur en de hoeveelheid water worden aangepast aan de hoeveelheid wasgoed. Selecteer voor zwaar vervuilde kledingstukken de functie <i>Voorwas</i> of <i>Extra water</i> . Voor gebruikers met allergieën is het raadzaam om de functie <i>Extra spoelen</i> te gebruiken, om het wasgoed grondiger te spoelen. | | |
| Katoen Kleur Coton Couleurs  | 5 kg | 1200 |          |
| *-60°C   | Dit programma wordt gebruikt voor het wassen van gekleurde was met speciaal daarvoor bestemde wasmiddelen. Het is raadzaam om donkere kledingstukken binnenstebuiten te wassen. | | |

















| Programma |  |  | Optionele selecteerbare extra functies |
|---|--|---|---|
| Synthetisch Synthétiques  | 3,5 kg | 1200 |         |
| *-60°C  | Het programma <i>Mix / Synthetisch</i> is geschikt voor kledingstukken van synthetische en gemengde vezels of viscose en voor de eenvoudige verzorging van katoenen was. | | |
| Wol Laine | 2 kg | 800 |       |
| *-40°C   | Een mild wasprogramma voor wol, zijde en kleding die handmatig moet worden gewassen. De maximale temperatuur is 40°C. Dit programma heeft een korte draaicyclus. Het maximale toerental is 800 toeren/min. Gebruik bij dit programma geen wasverzachter! | | |
| Power 39' | 2 kg | 1200 |       |
| 40°C   | Een programma voor kleinere hoeveelheden licht vervuild wasgoed. | | |
| Snel 14' Rapide 14' | 1 kg | 1000 |    |
| 30°C  | Een programma voor katoenen kleding die weinig is gedragen of slechts licht bevuild is. | | |
| Trommelreiniging Nettoyage Tambour  | / | 1400 |  |
| 90°C | Dit programma wordt gebruikt voor het reinigen van de trommel en het voor verwijderen van resten wasmiddel en bacteriën. Draai, om het programma te selecteren, de keuzeknop naar links of rechts naar de stand <i>Trommelrein./Nettoy. Tamb.</i> (Zelfreinigend programma). Er kunnen geen andere extra functies worden geselecteerd. De trommel moet leeg zijn. Voeg geen wasmiddel en wasverzachter toe! U kunt een kleine hoeveelheid witte azijn (circa 2 dl) of natriumbicarbonaat (1 eetlepel of 15 g) toevoegen voor een effectieve ontkalking. Het verdient aanbeveling dat u het programma ten minste éénmaal per maand gebruikt. U kunt de reinigingsmiddelen toevoegen aan het bakje voor hoofdwasmiddel of aan de trommel. | | |
| Spoelen & Verzachten Rinçage & Assoupl. | 10 kg | 1400 |    |
| / | Met dit programma worden twee koude spoelbeurten uitgevoerd, en een korte centrifugebeurt. Het is geschikt voor wasgoed dat alleen hoeft te worden gespoeld. | | |
| Centrif. & Afpomp. Essorage & Vidange | 10 kg | 1400 |   |
| / | Gebruik dit programma wanneer het wasgoed alleen hoeft te worden gecentrifugeerd of om water uit nat wasgoed af te voeren. | | |

| Programma |  |  | Optionele selecteerbare extra functies |
|--|--|---|---|
| Beddengoed Literie  | 5 kg | 1200 |         |
| 30°C–90°C   | Dit programma kan worden gebruikt om beddengoed, kussens en andere grotere items te wassen. Het wekelijks wassen van beddengoed verwijdert huidschilfers en huisstofmijt. | | |
| Sportkleding Textiles Sport | 3,5 kg | 1000 |        |
| *-40°C   | Dit programma is geschikt voor het wassen van kleding met membraan, waterdichte kleding en ademende kleding die eenvoudige verzorging nodig heeft. Het kan worden gebruikt voor sportkleding van verschillende materialen en bestaat uit een combinatie van wassen op een lage temperatuur en langzaam draaien. Gebruik bij dit programma geen wasverzachter! | | |
| Anti-Allergy  | 5 kg | 1200 |         |
| 40°C–90°C    | Dit programma kan worden gebruikt voor het wassen van normaal tot sterk vervuilde kleding die bijzondere zorg nodig heeft, zoals kleding van personen met een zeer gevoelige huid of een huidallergie. Het is raadzaam om de kleding binnenstebuiten te keren, zodat huidschilfers en andere resten er goed uit worden gespoeld. U kunt ook de optie voor het wassen op de maximale temperatuur en met het maximale toerental selecteren. De ingestelde temperatuur wordt gedurende een langere periode gehandhaafd dan bij conventionele programma's en er wordt gebruikgemaakt van intense bewegingen. | | |
| Huisdierhaar Poils Animaux | 5 kg | 1200 |   |
| 40°C    | Tijdens dit programma worden haren van huisdieren van uw kledingstukken verwijderd. Het wasprogramma omvat een automatische voorwas en extra spoelbeurten. Reinig na afloop van het wasprogramma het glas van de wasmachinedeur en het pompfilter waarin zich haren van huisdieren kunnen bevinden. We raden aan om na het wassen het programma <i>Trommelrein./Nettoy. Tamb.</i> uit te voeren om eventuele haren van huisdieren grondig uit de wasmachine te verwijderen. | | |
|  Remote Control | Gebruik het programma <i>Bediening op afstand</i> om uw apparaat op afstand te bedienen (via uw telefoon). Alle programma's en functies van een specifiek programma van het apparaat (zie het gedeelte <i>VOOR HET EERSTE GEBRUIK / Eerste verbinding met een Wi-Fi-netwerk</i> en <i>INSTELLINGEN EN AANPASSINGEN OP HET APPARAAT / Bediening op afstand</i>) kunnen worden geselecteerd. In de app kunnen ook extra programma's en een aantal extra instellingen worden geselecteerd. | | |

In de app ConnectLife kunnen de volgende wasprogramma's worden geselecteerd:

| Programma |  |  | Optionele selecteerbare extra functies |
|---|---|---|---|
| Pillow Kussen | 5 kg | 800 |   |
| 40°C  | Gebruik dit programma om dekens, jassen, vesten of jacks te wassen. Plaats de kleding zodanig in het apparaat dat deze niet in aanraking komt met de rubberen afdichting of het glas. | | |
| New Clothes Nieuwe kleren | 5 kg | 1200 |   |
| 30°C  | Een ideaal programma voor de eerste wasbeurt van nieuwe kleding die kleurstof kan afgeven of restanten van textielafwerking kan bevatten. | | |
| Dark Clothes Donker kleding | 5 kg | 1200 |   |
| 40°C  | Dit programma helpt de intensiteit van donkere kleuren te behouden. | | |
| Plush Toys Pluche speelgoed | 5 kg | 1000 |   |
| 30°C  | Een mild en effectief programma voor knuffels. | | |
| Kids Wear Kinder kleding | 5 kg | 1200 |   |
| 60°C  | Een programma voor effectieve vlekverwijdering en een verbeterde hygiëne. Ideaal voor dagelijkse kinderkleding. | | |
| Swimwear Zwemkleding | 5 kg | 1000 |   |
| 30°C  | Een programma voor delicate zwemkleding. Verwijdert zout en houdt de stof langer goed. | | |
| Waterproof Waterdicht | 2,5 kg | 800 |   |
| *  | Een programma voor het impregneren van kledingstukken met speciale middelen die de waterdichtheid vergroten. | | |
| Tights / Stockings Panty / Kousen | 5 kg | 1200 |   |
| 30°C  | Een extra mild programma voor fijne en rekbare stoffen. | | |

| Programma |  |  | Optionele selecteerbare extra functies |
|---|---|---|---|
| Lingerie Lingerie | 5 kg | 800 |   |
| 30°C  | Een mild programma voor fijne en rekbare stoffen en kant. Het is raadzaam om een waszakje te gebruiken. | | |
| Kitchen Towels Keuken doeken | 5 kg | 1200 |   |
| 60°C  | Een programma voor zwaar vervuild keukentextiel, zoals vaat- en handdoeken. | | |
| Bleaching Bleken | 5 kg | 1200 |   |
| 60°C  | Een programma voor gebruik met chloorvrije bleekmiddelen. Het helpt hardnekkige vlekken te verwijderen en de frisheid van lichtgekleurde stoffen te herstellen. Alleen geschikt voor stoffen die volgens het etiket bleekbestendig zijn. | | |
| Activewear Sportkleding | 5 kg | 800 |   |
| 30°C  | Een programma voor technische vezels en elastische materialen die veel worden gebruikt in sportkleding. | | |
| Curtains Gordijnen | 5 kg | 800 |   |
| 30°C  | Een mild programma met een hoger waterniveau en minimale mechanische bewegingen, om kreuken in en beschadiging van delicate stoffen met opdruk te voorkomen. | | |
| Easy Care Easy Care | 5 kg | 1000 |   |
| 40°C  | Een programma voor kleding van synthetische en gemengde vezels, en voor de eenvoudige verzorging van katoen. Lees de wasinstructies zorgvuldig door. De wastemperatuur kan worden ingesteld tot 60 °C en het toerental tot 1200 toeren/min. | | |
| Steam Refresh Stoom Opfrissen | 1,5 kg | |  |
| / | Met dit programma kan kleding worden verzacht en gedesinfecteerd. Opfrissen met stoom maakt strijken overbodig. Na opfrissen met stoom kan de was enigszins vochtig zijn of kleine sporen van water bevatten. | | |
| Baby Babykleding | 5 kg | 1200 |   |
| 60°C  | Dit programma wordt gebruikt voor het wassen van kleding die speciale zorg nodig heeft, zoals babykleding of kleding voor mensen met een huidallergie. | | |

| Programma |  |  | Optionele selecteerbare extra functies |
|---|---|---|---|
| Shirts Overhemden | 5 kg | 800 |   |
| 30°C  | Een programma voor het wassen van boorden en manchetten zonder ze te krauken. Er wordt gewassen met een lage temperatuur, meer water en zacht draaien. | | |
| Jeans Jeans | 5 kg | 1200 |   |
| 40°C  | Een programma voor denim en spijkerbroeken. Was de kleding binnensbuiten. | | |
| Shoes Schoenen | 5 kg | 800 |   |
| 30°C  | Een programma voor sneakers zonder leer. Grote vervuiling moet u voorafgaand aan het wassen verwijderen met een borstel. Het wasprogramma omvat een automatische voorwas. Een kleine extra lading handdoeken of schoonmaakdoeken verbetert het wasresultaat en vermindert het geluid. Gebruik geen wasverzachter. Volg de instructies op het wasetiket. | | |
| Fabric Care Textiel behand. | 5 kg | 800 |   |
| 40°C  | Ideaal programma voor delicate stoffen. Wast mild, om slijtage te verminderen. Stoffen blijven langer mooi en gaan langer mee. | | |
| Casual Wash Dagelijkse was | 5 kg | 1200 |   |
| 30°C  | Een ideaal programma voor licht vervuilde dagelijkse kleding, dat de kleur en kwaliteit van de stof behoudt met geoptimaliseerd energieverbruik. | | |



INFORMATIE!

Programma's die draaien op lagere temperaturen en langer duren, zijn over het algemeen het meest efficiënt als het gaat om verbruik van energie en water.



INFORMATIE!

Geluid en resterend vochtgehalte worden beïnvloed door de centrifugesnelheid: hoe hoger het toerental tijdens het centrifugeren, hoe meer geluid er wordt geproduceerd en hoe lager het resterende vochtgehalte is.

**INFORMATIE!**

Doseer wasmiddelen in poeder of vloeibare vorm volgens de instructies van de fabrikant, afhankelijk van de wastemperatuur, het gekozen wasprogramma, de vervuiling van het wasgoed en de hardheid van het water.

Wanneer er zich overmatig veel schuim in de wasmachine ontwikkelt of schuim via het doseerbakje naar buiten komt, moet het gewassen wasgoed goed worden nagespoeld. Kies een wasprogramma met een grote hoeveelheid water en gebruik geen wasmiddel.

**INFORMATIE!**

De maximale hoeveelheid wasgoed in kg (voor het programma *Katoen*) wordt aangegeven op het typeplaatje onder de deur van de wasmachine (zie hoofdstuk *BESCHRIJVING VAN DE WASMACHINE / Technische gegevens op het typeplaatje*).

Maximale of nominale belasting is van toepassing op wasgoed dat is voorbereid volgens de IEC 60456-norm.

Voor een beter wasresultaat raden wij aan te wassen op het *Katoen*wasprogramma met 2/3 vulling.

**INFORMATIE!**

Lage watertemperatuur, lage netspanning en kleine wasladingen kunnen de wastijd beïnvloeden.

6.5 Selecteer extra functies

Extra functies kiezen

Nadat er een wasprogramma is geselecteerd, kunnen voor bepaalde programma's extra functies worden gekozen en ingesteld.

Bepaalde functies kunnen ook later worden geselecteerd en ingesteld terwijl het programma al wordt uitgevoerd. (Zie hoofdstuk *INSTELLINGEN EN AANPASSINGEN OP HET APPARAAT.*)

Het instellen gebeurt in drie stappen:

- **de functie selecteren** (hierna **Selectie** genoemd),
- **het functieniveau instellen**, indien de functie dit toestaat (hierna **Niveau / Beschrijving / Display** genoemd),
- **de functie activeren** (hierna **Activering / Deactivering / Afsluiten** genoemd).

Druk op de toets *Start/Pauze* als u geen extra functies wilt selecteren.

De individuele functies staan hieronder beschreven.

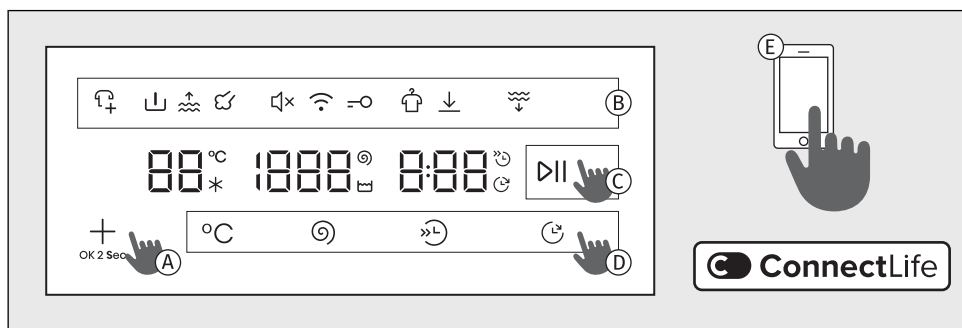

- A** Druk op de toets \oplus om een functie te selecteren en bevestigen. Met een korte druk op de toets kan door de beschikbare opties worden gebladerd. Deze functies worden boven aan het display verlicht weergegeven. Bepaalde functies zijn niet beschikbaar voor bepaalde programma's.
- B** Het symbool van de geselecteerde functie wordt gedeeltelijk of geheel verlicht. Als de functie niet is ingeschakeld, wordt het symbool niet verlicht. De functie die momenteel wordt geselecteerd, gaat knipperen en wordt deels verlicht. Bevestig de instelling door op \oplus te drukken. De functie wordt volledig verlicht. Herhaal de bovenstaande procedure als u nog een extra functie wilt selecteren of instellen.
- C** Start de wascyclus door op *Start/Pauze* te drukken om de functie te activeren. De geselecteerde functies zijn tijdens de werking van het programma verlicht.
- D** Met de functietoetsen $^{\circ}\text{C}$ \odot \odot \odot kunnen bepaalde extra functies rechtstreeks worden geselecteerd, ingesteld en bevestigd.
- E** U kunt ook een programma selecteren in de app **ConnectLife**. Volg hiervoor de instructies in de app op.



INFORMATIE!

Wanneer u \oplus langer dan drie seconden indrukt, worden de *Wi-Fi*-instellingen geopend (dit is van toepassing wanneer *Bediening op afstand* is geselecteerd met de programmakeuzeknop).



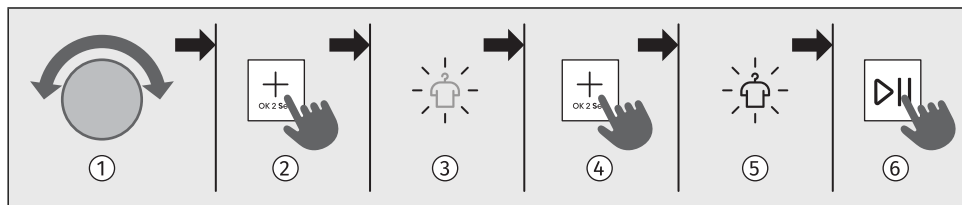

Een aantal extra functies











- 1 Gebruik de programmakeuzeknop om het gewenste programma te selecteren.
- 2 Druk herhaaldelijk op de toets \oplus tot het symbool van de gewenste functie oplicht en begint te knipperen. (Met een korte druk op de toets \oplus kunt u door de beschikbare functies bladeren.)
- 3 Het symbool van de gewenste functie knippert.
- 4 Houd \oplus 2 seconden ingedrukt om de functie te selecteren en naar de volgende te gaan.
- 5 Het symbool van de geselecteerde functie gaat volledig branden.
- 6 De functie activeert u door 2 seconden op \oplus te drukken.
- 7 Druk op Start/Pauze om de wascyclus te starten. Tijdens het wasprogramma brandt de verlichting van alle geselecteerde functies op volle sterkte.

Welke extra functieopties mogelijk zijn, varieert al naargelang het programma.





| $^{\circ}\text{C}$ | Temperatuur Veranderen van de temperatuur voor het geselecteerde programma. |
|--------------------|--|
| Selectie: | <p>Als u de wastemperatuur wilt wijzigen, druk dan op $^{\circ}\text{C}$ totdat de gewenste temperatuur is ingesteld.</p> <p>Elk programma heeft een vooraf ingestelde temperatuur, die voor bepaalde programma's kan worden gewijzigd met de knop $^{\circ}\text{C}$.</p> <p>Wanneer u een koude was selecteert, gaat de indicator $*$ branden.</p> <p>Indien selectie van de temperatuur niet mogelijk is, wordt $-$ weergegeven op het display.</p> |
| Activeren: | Indien de instelling niet mogelijk is, zal de voorkeuze-instelling tweemaal knipperen. |



| | |
|---|---|
|  | <p>Centrifugeren (toerental/pomponderbreking/afpompen) Om de centrifugeersnelheid aan te passen.</p> |
| <p>Selectie:</p> | <p>U kunt de gewenste centrifugeersnelheid instellen. Elk programma (behalve het programma <i>Trommelrein./Nettoy. Tamb.</i>) heeft een vooraf ingestelde centrifugeersnelheid, die u kunt wijzigen. Als u de centrifugeersnelheid wilt wijzigen, druk dan op  totdat de gewenste centrifugeersnelheid is bereikt.</p> <ul style="list-style-type: none"> • Indien u het water wilt afvoeren, selecteer dan <i>Water afpompen ...</i>, en  verschijnt op het display. De wastijd wordt verkort. • Indien u de laatste spoeling wilt behouden, selecteer dan <i>Spoelstop</i> . Activeer deze functie om kreuken te voorkomen wanneer u het wasgoed niet uit de wasmachine kunt verwijderen onmiddellijk nadat de cyclus is voltooid. <p>De knop <i>Start/Pauze</i> en het symbool  knipperen. Voordat u verdergaat, kunt u de centrifugeersnelheid instellen. U moet op <i>Start/Pauze</i> drukken om de cyclus te voltooien; tot dan zal het wasprogramma wachten tot de laatste spoeling.</p> <p>Druk op <i>Start/Pauze</i> om verder te gaan. Het water wordt afgevoerd en de laatste centrifugeercyclus wordt uitgevoerd.</p> |
| <p>Activeren:</p> | <p>Indien de instelling niet mogelijk is, zal de voorkeuze-instelling tweemaal knipperen. De geselecteerde centrifugeersnelheid wordt weergegeven op het display.</p> |



| | |
|---|--|
|  | <p>Snelwassen (kortere wastijd) Om wasgoed snel te wassen.</p> |
| <p>Selectie:</p> | <p>Als de functie is geactiveerd, wordt het wasprogramma uitgevoerd met een kortere wasduur. Er zijn twee keuzes beschikbaar (afhankelijk van het geselecteerde wasprogramma). Nadat u op  drukt, wordt de uiteindelijke programmatijd gecorrigeerd op het display. Indien u het wasprogramma nog verder wilt inkorten, druk dan nogmaals op ; de uiteindelijke programmatijd wordt opnieuw gecorrigeerd. Indien u opnieuw op  drukt, wordt de instelling gereset.</p> <p>1e keer drukken : <i>Snel</i> 2e keer drukken : <i>Sneller</i> 3e keer drukken : <i>Standaard</i> – standaardwasmodus (standaard)</p> <p>Voor het programma <i>Katoen Wit/Coton Blanc</i> raden wij een halve vulling aan.</p> |
| <p>Activeren:</p> | <p>Wordt niet weergegeven indien de instelling niet mogelijk is. Wanneer u <i>Snel</i> hebt geselecteerd, druk dan kort op <i>Start/Pauze</i> om het programma te starten. Indien u de knop <i>Start/Pauze</i> gedurende 3 seconden indrukt voordat het programma start, wordt de animatie 3-2-1 geactiveerd en de functie-instelling <i>Snel</i> opgeslagen.</p> |

| | |
|---|---|
|  | Einde uitstel Functie voor het uitstellen van het einde van de wascyclus |
| Selectie: | <p>Kies het gewenste programma en de extra functies. Sluit de deur van de wasmachine. Druk op  totdat de gewenste vertraging tot het einde van het wasprogramma is bereikt. Na 5 sec wordt de geselecteerde vertraging tot het einde van het wasprogramma opgeslagen.</p> <p>De functie <i>Einde uitstel</i> kunt u instellen tot 24 uur:</p> <ul style="list-style-type: none"> - tot 6 uur: in stappen van 30 minuten, - vervolgens tot 24 uur: in stappen van 1 uur. <p>Als u op een willekeurige knop (behalve  en <i>Start/Pauze</i>) drukt, wordt de functie gereset. Daarom moet u vóór deze instelling alle andere gewenste functies instellen. De indicator  gaat branden op het display. De tijd van het einde van de cyclus wordt getoond.</p> <p>Voorbeeld van het instellen van deze functie: Het is nu 21.00 uur en u wilt dat het wasprogramma de volgende ochtend om 6.00 uur klaar is. Stel in dit geval de uitgestelde in op 9 uur.</p> |
| Onderbreking: | <ul style="list-style-type: none"> • Indien u een onderbreking wilt instellen voor de functie <i>Einde uitstel</i> terwijl u deze instelt, druk dan op  totdat de tijd --- verschijnt. Wacht 5 sec bij deze instelling en u kunt het menu verlaten zonder instelling van een eindvertraging. • U kunt de functie ook onderbreken door de programmakeuzeknop naar een ander programma te draaien en vervolgens terug te draaien naar het eerder geselecteerde programma. Selecteer opnieuw de gewenste functies en druk op <i>Start/Pauze</i> om de wascyclus te starten. • Indien u de functie wilt overslaan, houd dan de knop <i>Start/Pauze</i> gedurende 3 sec ingedrukt. De animatie 3-2-1 start, waarna het wasprogramma onmiddellijk start. |
| Activeren: | <p>Druk op <i>Start/Pauze</i> om te activeren.</p> <p>Na activering worden alle wasparameters en geselecteerde extra functies weergegeven op het display.</p> <p>De wasmachine begint met het aftellen van de ingestelde tijd. Zodra de resterende uitgestelde eindtijd gelijk is aan de programmaduur (bijv. 2:30), wordt het wasprogramma automatisch gestart.</p> |

| | |
|---|--|
|  | Voorwas Voor het wassen van zeer vuile was met vooral hardnekkig, oppervlakkig vuil. |
| Selectie: | <p>Druk meerdere keren op  totdat het symbool  gaat branden. Selecteer <i>Voorwas</i> en voeg wasmiddel toe aan het voorwascompartiment.</p> |
| Activeren: | <p>De functie activeert u door 2 seconden op  te drukken.</p> |

| | |
|---|--|
|  | Extra water (extra water/hoog waterniveau) Functie om bij bepaalde programma's meer water toe te voegen. |
| Selectie: | <p>Voor het wassen met een hoger waterniveau en extra spoelen. Druk meerdere keren op  totdat het symbool  gaat branden.</p> |
| Activeren: | <p>De functie activeert u door 2 seconden op  te drukken.</p> |

| | |
|---|---|
|  | Stoom (desinfectie met stoom) Functie voor het toevoegen van een stoomcyclus aan het einde van het wasprogramma om wasgoed te desinfecteren. |
| Selectie: | Druk meerdere keren op + totdat het symbool  gaat branden. |
| Activeren: | De functie activeert u door 2 seconden op + te drukken. |

| | |
|---|--|
|  | Anti kreuk (anti-kreuk) Een functie om het wasgoed los te schudden en minder te laten kreuken. |
| Selectie: | Gebruik van deze functie wordt aanbevolen voor de verzorging van was die delicates is. U kunt de functie selecteren als u de was niet onmiddellijk uit de wasmachine haalt nadat de cyclus is voltooid. U moet de functie activeren voordat u het programma start. Druk meerdere keren op + totdat het symbool  gaat branden. RC / End verschijnt op het display |
| Activeren: | De functie activeert u door 2 seconden op + te drukken. |
| Onderbreking: | U kunt een functie te allen tijde deactiveren door op <i>Start/Pauze</i> drukken. |

| | |
|---|---|
|  | DE WASTIJD OPTIMALISEREN In de beginfase van het wasprogramma gebruikt de wasmachine geavanceerde technologie om de hoeveelheid wasgoed te detecteren. Na belastingdetectie stelt de wasmachine de programmaduur in. |
| Selectie: | Automatisch |
| Activeren: | Automatisch |

6.6 Start het wasprogramma

Het programma starten

Sluit de deur van de wasmachine en druk op de toets *Start/Pauze* rechts op het display om het wasprogramma te starten.

Het programma pauzeren, stoppen of wijzigen

Druk kort op *Start/Pauze* als u een **pauze** wilt inlassen in het wasprogramma. Op het display wisselt de resterende tijd tussen aan en uit. Druk kort opnieuw op *Start/Pauze* om het wasprogramma te **hervatten**.

Stop het wasprogramma door op *Start/Pauze* te drukken en deze knop 3 seconden ingedrukt te houden. Het huidige programma stopt en de wasmachine voert het water af. De deur wordt na bepaalde tijd ontgrendeld. Dezelfde procedure is van toepassing als u de programmakeuzeknop naar

 draait. Draai de programmakeuzeknop weer naar het gewenste programma om de machine in te schakelen, stel de functies in en druk op *Start/Pauze* om het wasprogramma te starten.

De deur openen

De deur wordt ontgrendeld nadat het wasprogramma is voltooid en kan worden geopend.

De deur kunt u ook openen nadat het wasprogramma is gepauzeerd of stopgezet, mits het waterniveau in de machine voldoende laag is en de watertemperatuur niet te hoog is.







INFORMATIE!

Als de wasmachine niet is aangesloten op de netvoeding of als er tijdens de uitvoering van het programma een stroomstoring optreedt, kan de deur van de wasmachine niet worden geopend. In dat geval moet de wasmachine op de juiste wijze worden aangesloten of moet contact worden opgenomen met een servicemonteur.

Wasgoed toevoegen/ verwijderen tijdens de werking van de machine

Druk op *Start/Pauze*; na bepaalde tijd kunt u de deur openen:

- Indien de watertemperatuur in de trommel lager is dan 50 °C en het waterniveau in de trommel onder een bepaald niveau is (en de wasmachine niet in de laatste centrifugeerfase is), dan is aan de voorwaarden voldaan dat de elektronische deurvergrendeling en de deur van de wasmachine kunnen worden ontgrendeld (de knop *Start/Pauze* knippert en de resterende tijd knippert op het display). U kunt tijdens het wassen geen wasgoed toevoegen indien de watertemperatuur in de trommel hoger is dan 50 °C is.
- Indien het waterniveau te hoog is, moet u eerst water afvoeren uit de wasmachinetrommel. Symbool  is gedeeltelijk verlicht. Druk op  tot dat symbool  begint te knippen. Druk nogmaals op  en houd deze knop 2 seconden lang ingedrukt om water af te voeren. Op het display gaat  branden, de animatie 3-2-1 wordt getoond, het water wordt afgevoerd uit de machine, en de deur wordt ontgrendeld.

U kunt de deur van de wasmachine openen en wasgoed aan de trommel toevoegen of uit de trommel verwijderen. Druk op *Start/Pauze* om verder te gaan met het wasprogramma.

**INFORMATIE!**

De wastijd wordt vervolgd, daar waar het wasprogramma werd onderbroken.

**INFORMATIE!**

Als u tijdens het wassen een hoeveelheid wasgoed toevoegt, kan het wasgoed minder efficiënt worden gewassen door het ontbreken van een hernieuwde gewichtsherkenning van het wasgoed met als gevolg het wassen van het wasgoed in een kleinere hoeveelheid water, wat ook kan leiden tot schade aan het wasgoed (droog wrijven).

Ook de wastijd kan hierdoor worden verlengd.

Storing stroomvoorziening

Bij uitval van de elektriciteit wordt het wasprogramma onderbroken. Wanneer de stroomtoevoer is hersteld, wordt het wasprogramma hervat vanaf het punt waarop het werd onderbroken. Na afloop van de wascyclus verschijnt afwisselend **End** / **PF** op het display. Dit informeert de gebruiker over een stroomstoring en wat voor effect dit had op de uitvoering van het wasprogramma.

Wanneer de stroomtoevoer is hersteld, verschijnt **PF** op het display; na 5 seconden wordt het wasprogramma hervat vanaf het punt waar het was onderbroken.

6.7 Voltooi de wascyclus

Aan het eind van de wascyclus klinkt er een geluidssignaal en wordt op het scherm **End** *Einde* weergegeven. 5 min na beëindiging van het programma schakelt het apparaat over op een stand-by- of slaapmodus die weinig energie verbruikt.

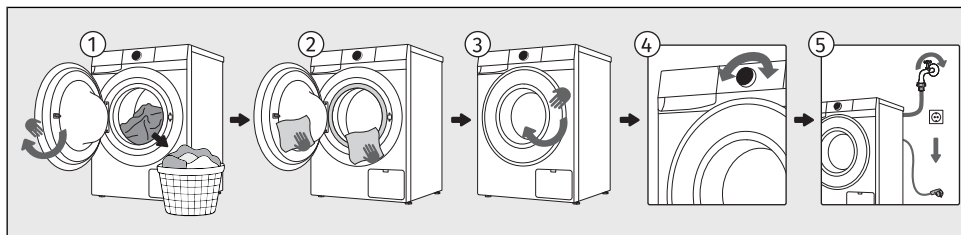

- 1 Open de deur van de wasmachine. Neem het wasgoed uit de trommel.
- 2 Droog het deurrubber en glas van de deur af.
- 3 Sluit de deur.
- 4 Schakel de wasmachine uit (draai programmakeuzeknop naar .
- 5 Sluit de waterkraan. Koppel het netsnoer los van het stopcontact.



INFORMATIE!

Verwijder het wasgoed zo snel mogelijk uit de trommel nadat het programma is voltooid. Dan blijft het fris.

7. INSTELLINGEN EN AANPASSINGEN OP HET APPARAAT

Dit hoofdstuk beschrijft hoe u:





- het geselecteerde programma en de geselecteerde functies opslaat,
- de machine met extra instellingen aan uw wensen aanpast, en
- toegang krijgt tot het menu van de gebruikersinstellingen.

Op het apparaat kan een aantal extra instellingen worden ingesteld. Hiermee kunt u het apparaat nog beter afstemmen op uw persoonlijke gebruik en wensen.

Het basisprincipe voor selectie van extra instellingen is vergelijkbaar met de selectie van functies. Zie hoofdstuk *HET WASPROCES, STAP VOOR STAP (1-7) / Een aantal extra functies*.







7.1 Programma en geselecteerde functies opslaan

U kunt de standaardinstellingen van elk wasprogramma wijzigen en deze opslaan voor gemakkelijker persoonlijk gebruik.

| | |
|---|--|
|  | Instellingen opgeslagen Een functie om instellingen op te slaan voor geselecteerde programma's en functies. |
| Selectie: | Druk verscheidene keren na selectie van het wasprogramma en extra functies op  totdat het symbool  gaat branden en knippert. |
| Activeren: | U slaat de instellingen op door op  te drukken. Het programma wordt opgeslagen totdat u het opnieuw wijzigt met dezelfde procedure of indien u de persoonlijke instellingen weer terugzet naar de fabrieksinstellingen (zie het hoofdstuk hieronder). |



| | |
|--|--|
|  | AdaptTech Een automatische functie voor het opslaan van vaakgebruikte programma's en functies. |
| Activeren: | Wanneer een instelling van een wasprogramma drie keer op rij wordt gebruikt, wordt deze instelling opgeslagen als standaardinstelling en wordt deze suggestie altijd getoond wanneer u het betreffende wasprogramma selecteert. Als u de instellingen van een wasprogramma handmatig opslaat, wordt de AdaptTech -functie voor dit was- of wasprogramma gedeactiveerd. Het programma wordt opgeslagen totdat u de persoonlijke instellingen weer terugzet naar de fabrieksinstellingen (zie het hoofdstuk hieronder). |

7.2 Extra machine-instellingen

| | |
|--|--|
|  | <p>Kinder Slot Een veiligheidsfunctie.</p> |
| <p>Activeren:</p>  | <p>Zolang het kinderslot is geactiveerd, kunnen programma's, instellingen of extra functies niet worden gewijzigd.</p> <p>Met deze instelling vergrendelt u het display, zodat kinderen niet per abuis een droogcyclus kunnen starten of wijzigen.</p> <p>Druk eerst op de toets  om de functie te selecteren. Het symbool  licht op. Bevestig de selectie door de toets  2 seconden ingedrukt te houden.</p> <p>U kunt de functie ook activeren tijdens het programma met dezelfde procedure zoals boven beschreven.</p> <p>Indien u het kinderslot hebt geactiveerd, kunt het programma of extra functies niet wijzigen. Het kinderslot blijft zelfs geactiveerd nadat de machine is uitgeschakeld. U moet deze functie dus uitschakelen voordat u een nieuw programma selecteert.</p> |
| <p>Deactivering:</p> | <p>Houd de toets 3 sec  seconden ingedrukt om het kinderslot uit te schakelen (te deactiveren). De animatie 3-2-1 wordt gestart. Aan het eind van de animatie wordt de functie uitgeschakeld (gedeactiveerd).</p> <p>Op dezelfde wijze kunt u de functie <i>Kinder Slot</i> ook tijdens het wasprogramma uitschakelen.</p> |

| | |
|---|--|
|  | <p>Bediening op afstand Een functie voor bediening op afstand.</p> |
| <p>Omschrijving:</p> | <p>De machine moet verbonden zijn met het netwerk om deze functie te kunnen gebruiken. Zie hoofdstuk <i>VOOR HET EERSTE GEBRUIK</i>.</p> <p>De bediening op afstand is na activering 24 uur lang beschikbaar, zelfs wanneer de machine in de stand-bymodus gaat (het symbool  blijft verlicht). De deur blijft gedurende deze tijd gesloten en kan niet worden geopend. Druk 3 seconden lang op <i>Start/Pauze</i> of schakel de machine uit (draai de programmakeuzeknop naar ) als u de bediening op afstand wilt annuleren.</p> <p>De bediening op afstand is na activering 24 uur lang beschikbaar, zelfs wanneer de machine in de stand-bymodus gaat ( gaat branden). De deur blijft gedurende deze tijd gesloten en kan niet worden geopend. Als u de bediening op afstand wilt annuleren, druk dan 3 seconden lang op <i>Start/Pauze</i> of schakel de machine uit.</p> <p>Zet de bediening van het apparaat voort in de ConnectLife-app, waarin u kunt kiezen uit verschillende opties (zoals een programma selecteren, starten, bewaken en stoppen, en andere extra instellingen, ...).</p> <p>U kunt de werking van de wasmachine pauzeren of stopzetten door <i>Start/Pauze</i>, <i>Kleding toevoegen</i> te kiezen.</p> <p>Sommige opties of functies kunnen volledig op afstand worden uitgevoerd. Voor andere, zoals het toevoegen van wasgoed tijdens het wasprogramma (<i>Kleding toevoegen</i>), moet u echter wel fysiek aanwezig zijn.</p> |
| <p>Selectie:</p> | <p>Draai de programmakeuzeknop naar <i>Bediening op afstand</i>.</p> |
| <p>Activeren:</p> | <p>Sluit de deur nadat u wasgoed in de wasmachine hebt gelegd.</p> <p>Ga verder met activiteiten in de app (selecteer een programma, extra functies en start met wassen).</p> |

7.3 Menu van de gebruikersinstellingen

Als u het menu van de gebruikersinstellingen wilt openen, selecteer dan een wasprogramma en houd  en  gelijktijdig ingedrukt totdat de animatie 3-2-1 is voltooid (ten minste 3 seconden).







Druk op  om te scrollen door de beschikbare gebruikersinstellingen, die worden getoond op het display:

- 1 - *Geluid Aan/Uit*
- 2 - *Display helderheid*
- 3 - *Waterhardheid*
- 4 - *Fabrieksreset*
- 5 - *Pregled zadnjih treh napak*
- 6 - *Totaal aantal cycli*

Wanneer u bent aangekomen bij de gewenste instelling, kunt u door de instelniveaus bewegen met de toets .

Druk op  om de instellingen op te slaan en de procedure af te sluiten. De instelling wordt opgeslagen en u keert terug naar het eerste instellingsniveau.

U kunt de volgende instellingen wijzigen:

| | |
|--|--|
|  | Geluid Aan/Uit Een optie om het geluidsvolume uit te schakelen of aan te passen. |
| Display:  | Het geluidsvolume is vooraf ingesteld op niveau 2. Druk op de toets  om het geluidsniveau te selecteren of om het geluid uit te schakelen. Als het geluid is uitgeschakeld, klinkt er geen geluidssignaal aan het einde van het wasprogramma. Beschikbare instellingen:  = stille geluidsinstelling  = gemiddelde geluidsinstelling  = luide geluidsinstelling  = geluid uitgeschakeld |

| | |
|--|--|
|  | Display helderheid Een optie om de helderheid van de verlichte symbolen op het display aan te passen. |
| Display:  | De vooraf ingestelde helderheid is ingesteld op 100%. Druk op  om te wisselen tussen volledige verlichting (100%) en gedeeltelijke verlichting (50%) op het display. Beschikbare instellingen:  = 100% helderheid  = 50% helderheid |



Waterhardheid

Een optie om de waterhardheid in te stellen.

Display:

3

De waterhardheid is vooraf ingesteld op niveau 2.

Druk op om het niveau van de waterhardheid te selecteren.

De beschikbare instellingen zijn:

L 0 1 = zacht water

L 0 2 = gemiddeld hard water

L 0 3 = hard water



Fabrieksreset

Een optie om alle instellingen te verwijderen en de fabrieksinstellingen opnieuw in te stellen.

Display:

4

Het display toont . Druk kort op om alle instellingen terug te zetten naar de fabrieksinstellingen (uw persoonlijke instellingen en alle opgeslagen programma's worden verwijderd).

De machine keert automatisch terug naar het startscherm.

Afsluiten:

Druk, als u niet wilt terugkeren naar de *Fabrieksreset*, op om de instellingen af te sluiten.



Overzicht van de laatste drie fouten

Een optie om de laatst gedetecteerde fouten van de wasmachine te bekijken.

Display:

5

Druk op om te scrollen door de laatste fouten. De foutcode wordt getoond, zie hoofdstuk *PROBLEMEN OPLOSSEN EN ONDERHOUD / Tabel met displayberichten*.



Totaal aantal cycli

Een optie om de voltooide cycli van het apparaat te bekijken.

Display:

6

Druk op om het aantal voltooide cycli te tonen.

8. REINIGING EN ONDERHOUD

Dit hoofdstuk beschrijft hoe u:

- de buitenzijde van de wasmachine reinigt,
- het wasmiddelbakje reinigt,
- de waterinlaataansluiting en deurafdichting reinigt,
- het pompfilter reinigt.



ELEKTRISCHE SCHOK!

Ontkoppel de wasmachine vóór het schoonmaken van het elektriciteitsnet.

8.1 De buitenkant van de wasmachine schoonmaken



WAARSCHUWING!

Gevaar voor elektrische schokken.

Zelfs wanneer de wasmachine uitgeschakeld is, blijft deze enige tijd onder spanning staan. Trek altijd de stekker van het netsnoer uit het stopcontact voordat u reinigings- of onderhoudswerk uitvoert.



WAARSCHUWING!

Schade die kan worden veroorzaakt door water.

Reinig de wasmachine niet met een waterstraal, aangezien er water kan binnendringen in de machine en de onderdelen hierdoor beschadigd kunnen raken.



WAARSCHUWING!

Schade die kan worden veroorzaakt door reinigingsmiddelen.

Gebruik geen oplosmiddelen of reinigingsmiddelen die de wasmachine kunnen beschadigen (neem de aanbevelingen en waarschuwingen van de fabrikant van het schoonmaakmiddel in acht).

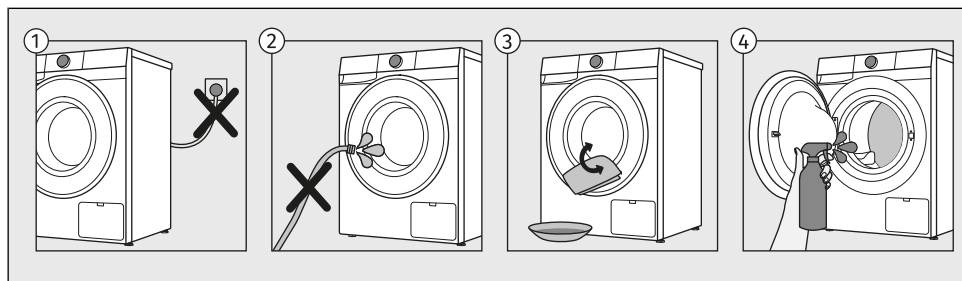

- 1 Ontkoppel de wasmachine vóór het schoonmaken van het elektriciteitsnet.
- 2 Maak de wasmachine niet schoon met een waterstraal!
- 3 Reinig de buitenkant van de machine en het display met een zachte, vochtige doek en wat water.
- 4 Reinig de trommel met een zachte katoenen doek en een geschikt reinigingsmiddel.

8.2 De doseerbak schoonmaken

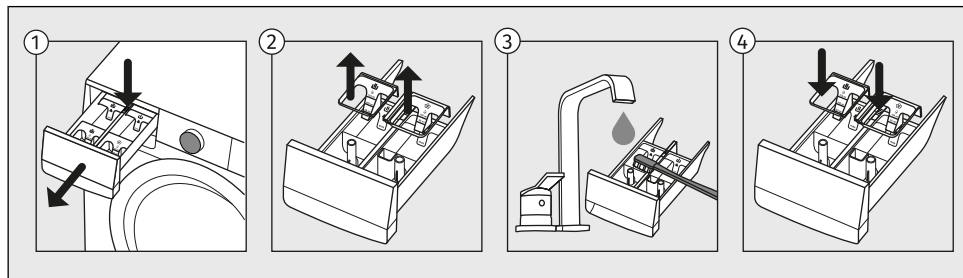

- 1 Druk op het kleine lipje om de dispenserlade uit de behuizing te verwijderen.
- 2 Reinig de doseerbak onder stromend water met een borstel en droog hem daarna. Verwijder ook eventuele restanten van reinigingsmiddelen aan de onderkant van de behuizing.
- 3 Verwijder, indien nodig, de dop van het lipje.
Gebruik een tandenstoker of een vergelijkbaar dun object om de opening aan de onderzijde van het compartiment te reinigen.
- 4 Reinig de dop van het lipje onder stromend water en plaats deze terug.
Plaats het bovenste verwijderbare onderdeel weer terug op de doseerlade en sluit de lade.



INFORMATIE!

Was de doseerbak niet in de afwasmachine!

8.3 De watertoevoerslang, de behuizing van de doseerbak en het rubber van de pakking reinigen

Voorkom de opbouw van kalk en vuil in onderdelen van de wasmachine die in contact komen met water en wasmiddel of wasverzachter. Reinig deze onderdelen daarom meerdere keren. Hiermee verlengt u de levensduur en vergroot u de efficiëntie van de wasmachine. Zie het hoofdstuk hieronder.

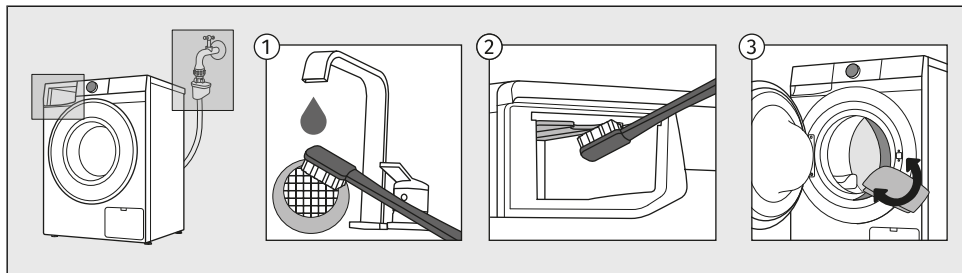

- 1 Sluit de watertoevoer, schroef de waterinlaatslang los en reinig het kleine rooster in de slangaansluiting.
- 2 Trek de doseerlade naar buiten en maak met een borstel het gehele spoelgebied van de wasmachine schoon, met name de sproeiers aan de bovenzijde van het spoelcompartiment.
- 3 Verleng de gebruiksduur van het apparaat door na elke wasbeurt de rubberen pakking van de deur af te vegen en eventuele objecten eruit te halen die erin zijn blijven zitten.

8.4 Het pompfilter reinigen



INFORMATIE!

Tijdens het reinigen kan er wat water worden gemorst. Het wordt daarom aanbevolen om een absorberende doek op de vloer te leggen.

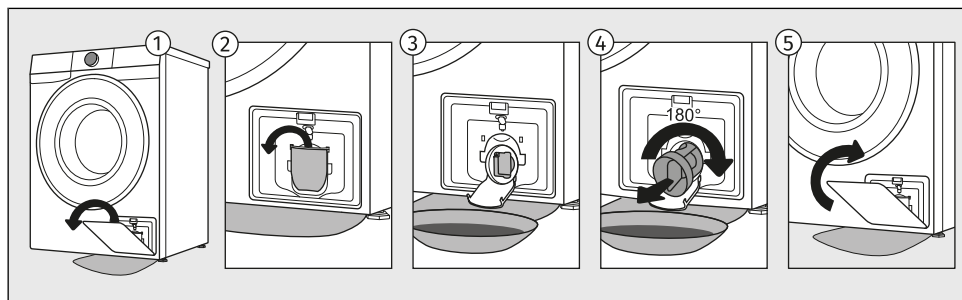

- 1 Open de filterafdekking en verwijder deze uit de machinebehuizing.
- 2 Open de wateruitvoertrechter voordat u het pompfilter reinigt. Draai het pompfilter langzaam in de richting tegen de klok in. Trek het pompfilter eruit en verwijder het, zodat het water langzaam kan weglopen.
- 3 Reinig het pompfilter onder stromend water.
- 4 Verwijder alle voorwerpen en vuil uit het filterhuis en van het propellertje. Plaats het pompfilter terug en schroef dit rechtsom vast. Voor een goede afdichting moet het oppervlak van de pompfilterpakking schoon zijn.
- 5 Plaats de filterafdekking terug in de machinebehuizing.



INFORMATIE!

Het is raadzaam om het pompfilter eenmaal per maand schoon te maken. Doe dit vaker als de machine wordt gebruikt voor het wassen van sterk pluizende, zeer vuile of oude was.

9. PROBLEMEN OPLOSSEN EN ONDERHOUD

In dit hoofdstuk ontdekt u meer over het volgende:

- wat u moet doen bij storingen en problemen tijdens het wassen,
- beschrijvingen van waarschuwingen, meldingen en foutberichten op het display,
- wanneer en hoe u contact moet opnemen met het servicecentrum,
- wat u moet doen als u aanspraak wilt maken op de garantie en wat de garantie dekt,
- waar u reserveonderdelen moet bestellen.

9.1 Wat u moet doen bij problemen?

Tijdens het wassen regelt de wasmachine automatisch de werking van bepaalde functies. Als er een onregelmatigheid wordt vastgesteld, wordt dit aangegeven door (E:XX) te tonen op het display. De wasmachine toont de fout totdat deze is uitgeschakeld. Interferenties in de omgeving (bijvoorbeeld het elektriciteitsnet) kunnen verschillende foutmeldingen tot gevolg hebben (zie het hoofdstuk hierna).

In dat geval:

- Schakel de wasmachine uit en wacht een paar seconden.
- Schakel de wasmachine in en herhaal het wasprogramma.
- De meeste fouten tijdens het gebruik kunnen door de gebruiker worden opgelost (zie het hoofdstuk hierna).
- Als de fout opnieuw optreedt, bel dan een erkende servicedienst.
- Reparaties mogen alleen worden uitgevoerd door een voldoende opgeleid persoon.



INFORMATIE!

Lawaai en vibraties – controleer of de poten goed zijn uitgelijnd en de borgmoeren goed zijn aangedraaid.

Het UKS - stabiliteitsregelingsysteem

Ongelijk verdeelde was of aan elkaar klevend wasgoed in de trommel van de wasmachine kunnen problemen veroorzaken, zoals trillingen en luidruchtige geluiden. De wasmachine detecteert dergelijke problemen en het UKS (* stabiliteitscontrolesysteem) wordt geactiveerd.

Kleinere wasjes (bijvoorbeeld een handdoek, een trui, een badjas enz.) of kleding gemaakt van materialen met speciale geometrische eigenschappen zijn vrijwel onmogelijk gelijkmatig over de trommel van de wasmachine (pantoffels, grote voorwerpen enz.) te verdelen. Dit resulteert in verschillende pogingen om het wasgoed opnieuw te verdelen, wat op zijn beurt leidt tot een langere programmaduur. In extreme gevallen van ongunstige omstandigheden kan het programma worden voltooid zonder de centrifugeercyclus.

Het UKS>(*stabiliteitscontrolesysteem) zorgt voor een stabiele werking en een langere levensduur van de wasmachine.

In de onderstaande lijst staan alle fouten die kunnen worden weergegeven in de gebruikersinterface.

9.2 Tabel met displayberichten

De volgende waarschuwingen/informatie voor de gebruiker kunnen op het display worden weergegeven:

INFORMATIE

| | |
|---|---|
| AC | De functie <i>Anti kreuk</i>, die u hebt geselecteerd als onderdeel van het wasprogramma, is geactiveerd en wordt uitgevoerd De meldingen Anti kreuk en End worden afwisselend getoond op het display. Druk op de <i>Start/Pauze</i> AAN/UIT-toets om de <i>Anti kreuk</i> functie uit te schakelen. |
|  | Wasmachine in stand-by voor voortzetting wasprogramma Op het display knipperen de resterende tijd tot het einde van de wasbeurt en de toets <i>Start/Pauze</i> . Druk op de toets <i>Start/Pauze</i> om het wasprogramma te hervatten. |
|  | Vorbereiding voor deurontgrendeling Op het display knipperen afwisselend de lampjes. Wacht tot het proces is voltooid. Als er geen fout indicatie verschijnt, kunt u een nieuw programma starten. Er wordt water afgepompt. Wacht tot de deur ontgrendeld wordt. |
|  | Weergave van het aantal voltooide wascycli Als de stekker uit de stroombron wordt gehaald (en de keuzeknop op de stand <i>Uit</i> is gezet), wordt op het display gedurende 3 seconden informatie over het aantal uitgevoerde wascycli weergegeven. Wacht 10 seconden en steek de stekker weer in de stroombron. Na 3 seconden schakelt het apparaat over op de stand-bymodus. Het aantal uitgevoerde cycli is ook beschikbaar in het menu van de gebruikersinstellingen. Zie hoofdstuk <i>INSTELLINGEN EN AANPASSINGEN OP HET APPARAAT / Menu van de gebruikersinstellingen / Totaal aantal cycli</i> . |

WAARSCHUWINGEN

| | |
|------------|--|
| CLF | Waarschuwing voor waterafvoer Getoonde waarschuwing CLF . Aan het einde van het wasprogramma wordt op het display beurtelings de opschriften CLF en End weergegeven. Waarschuwing voor verminderde watertoevoer in de pompfase. Controleer het volgende: <ul style="list-style-type: none">• is de pompfilter schoon,• is de afvoerslang verstopt,• is de afvoer verstopt,• of de afvoerslang is aangebracht onder de maximale en boven de minimale hoogte (zie hoofdstuk <i>PLAATSING EN AANSLUITING / Plaatsing van de afvoerslang</i>), |
|------------|--|

| | |
|---------------|---|
| CLn | <p>Systeemwaarschuwing voor het uitvoeren van <i>Trommelrein./Nettoy. Tamb.</i> Aan het einde van het wasprogramma wordt op het display beurtelings de opschriften CLn en End weergegeven. Ga als volgt te werk als na het wassen op het display de waarschuwing CLn wordt weergegeven:</p> <ul style="list-style-type: none"> • maak de doseerlade schoon, • maak de watertoevoerslang, het doseerbakje en de rubberen pakking van de deur schoon, • reinig het pompfilter (zie hoofdstuk <i>REINIGING EN ONDERHOUD</i>), en • voer het zelfreinigingsprogramma <i>Trommelrein./Nettoy. Tamb.</i> uit (zie hoofdstuk <i>Programma's op het frontpaneel</i>). <p>Met het zelfreinigingsprogramma wordt de trommel gereinigd en worden wasmiddelresten en bacteriën verwijderd. De trommel moet leeg zijn. Voeg geen wasmiddel of wasverzachter toe! U kunt wat alcoholazijn (ongeveer 2 dl) of natriumcarbonaat (1 eetlepel/15 g) toevoegen voor een effectieve ontkalking. Het is raadzaam om het programma ten minste eenmaal per maand uit te voeren, of telkens wanneer de waarschuwing CLn wordt weergegeven.</p> |
| FD | <p>Het systeem geeft een waarschuwing bij de detectie van overmatig schuim tijdens het wasprogramma Aan het einde van het wasprogramma wordt op het display beurtelings de opschriften FD en End weergegeven. Bij overmatige schuimvorming in de wasmachine of lekkage van schuim via het doseerbakje moet het gewassen wasgoed grondig worden uitgespoeld met veel water. Kies een wasprogramma, maar voeg geen wasmiddel toe.</p> <ul style="list-style-type: none"> • Het is raadzaam om het programma <i>Spoelen & Verzachten</i> te kiezen. • Voeg minder wasmiddel toe. |
| PF | <p>Waarschuwing stroomuitval (PF) Het systeem detecteerde een stroomstoring tijdens de voortgang van het wasprogramma, waardoor de uitvoering van het wasprogramma werd beïnvloed.</p> |
| PF/End | <p>Waarschuwing stroomuitval (PF/End) (Stroomstoring) Na afloop van de wascyclus wordt op het display afwisselend End en PF weergegeven om de gebruiker te informeren over een stroomstoring en over het effect daarvan op de uitvoering van het wasprogramma. Het wasprogramma gaat verder waar het werd onderbroken en wordt vervolgens afgerond.</p> |
| ULo | <p>Waarschuwing – U:Lo (spanning lager dan 180 V) Er is een langdurige spanningsdaling tot onder 180 V vastgesteld, wat de werking van de wasmachine kan beïnvloeden. Controleer de netvoeding waarop uw wasmachine is aangesloten. Het ingeschakelde display en alle toetsen reageren niet Trek de stekker uit het stopcontact. Controleer of de voedingsspanning geschikt is voor de wasmachine (220–240 V); steek vervolgens de stekker weer in het stopcontact en schakel de wasmachine in.</p> |
| UHi | <p>Waarschuwing – U:Hi (spanning hoger dan 260 V) Er is een langdurige spanningspiek tot meer dan 260 V gedetecteerd, die de werking van de wasmachine kan beïnvloeden. Controleer de netvoeding waarop uw wasmachine is aangesloten.</p> |

In de onderstaande lijst staan alle fouten die kunnen worden weergegeven in de gebruikersinterface.

ALGEMENE STORINGEN

| | |
|------------------|---|
| Er 00 | Onjuiste instellingen Start het programma opnieuw op. Neem contact op met een servicemonteur als de fout zich opnieuw voordoet. De monteur begeleidt u door de procedure om het opnieuw instellen te bevestigen. |
| Er 01 | Fout in temperatuursensor Watertoevoer is te koud. Herhaal het wasprogramma. Als de wasmachine deze fout opnieuw meldt, bel dan een onderhoudstechnicus. |
| Er 02 dor | Fout in de deurvergrendeling Controleer of de deur dicht is. Als u een geluidssignaal hoort nadat u op de toets <i>Start/Pauze</i> hebt gedrukt, betekent dit dat de deur van de wasmachine niet gesloten is. Sluit de deur van de wasmachine. Neem het aansluitsnoer uit het stopcontact, plaats deze daarna opnieuw in het stopcontact en schakel de wasmachine in. Bel de servicedienst als de fout zich herhaalt. |

STORINGEN DIE VERBAND HOUDEN MET WATER

| | |
|--------------|--|
| Er 03 | Fout in de waterdosering Controleer: <ul style="list-style-type: none">• of de afvoerhoogte geschikt is,• of de afvoerslang goed is bevestigd aan de behuizing van de wasmachine,• is de waterinlaatklep open,• of de filters op de toevoerslang en op de waterklep schoon zijn,• is de watertoevoerslang vervormd (kink, verstopt etc.).• of de waterdruk in de waterleiding tussen de 0,05–1 MPa (0,5–10 bar), bedraagt• min. 10 l water moet binnen 60 seconden uit een volledig geopende kraan stromen, En druk vervolgens op de toets <i>Start/Pauze</i> om het programma te hervatten. Bel de servicedienst als de fout zich herhaalt. |
| Er 06 | Fout in de waterverwarming Start het programma opnieuw. Neem contact op met een onderhoudstechnicus als de fout zich opnieuw voordoet. |
| Er 07 | Waterafvoerfout Controleer: <ul style="list-style-type: none">• is de pompfilter schoon,• is de afvoerslang verstopt,• is de afvoer verstopt,• of de afvoerslang onder de maximale en boven de minimale hoogte is aangebracht (zie hoofdstuk <i>PLAATSING EN AANSLUITING / Plaatsing van de afvoerslang</i>),• of het propellertje van de pomp niet geblokkeerd wordt (het moet vrij kunnen draaien); dan, druk op de <i>Start/Pauze</i> toets. Bel de servicedienst als de fout zich herhaalt. |

| | |
|--------------|---|
| | <p>Overmatige hoeveelheid wasmiddel Te veel wasmiddel kan een overmatige schuimvorming in de trommel veroorzaken. Zie de beschrijving voor Fd.</p> |
| Er 09 | <p>Waterlekkage gedetecteerd rondom/bij de wasmachine Zet de wasmachine uit en weer aan. Inspecteer de buitenkant van het apparaat. Als u geen lekkage vaststelt, kunt u de wasmachine blijven gebruiken.</p> |
| Er 10 | <p>Fout bij waterniveausensor Haal de stekker uit het stopcontact, wacht 1 min, steek de stekker weer in het stopcontact en schakel de wasmachine in. Ontlucht het apparaat. Doe dit door het wasmachinefilter te legen en schoon te maken en de wandafvoer schoon te maken. Bel de servicedienst als de fout zich herhaalt.</p> |
| Er 11 | <p>Water stroomt over In het geval dat water in de trommel boven een bepaald niveau komt en op het display een fout wordt gemeld, wordt het wasprogramma onderbroken en wordt het water uit de wasmachine gepompt. Start het programma opnieuw. Neem contact op met een onderhoudstechnicus als de fout zich opnieuw voordoet. Sluit de watertoevoer en bel de servicedienst indien het water in de trommel boven een bepaald niveau komt, op het display een fout wordt gemeld, maar de wasmachine nog steeds water toevoegt. Overmatige hoeveelheid wasmiddel Te veel wasmiddel kan een overmatige schuimvorming in de trommel veroorzaken. Zie de beschrijving voor Fd.</p> |

STORINGEN IN DE ELEKTRICITEITSTOEVOER

| | |
|-----------------|--|
| Er 12.01 | <p>Fase-stroom overschreden De wasmachine detecteerde een overschreden fasestroom in één van de fasen en stopte de werking. Koppel de wasmachine los van de stroombron (trek de stekker eruit) en wacht 1 minuut. Controleer in de tussentijd of de trommel niet te vol of onevenwichtig is gevuld. Verdeel indien nodig het wasgoed opnieuw over de trommel of haal een deel ervan eruit. Sluit het apparaat weer aan en start het programma weer op. Bel de servicedienst als de fout zich herhaalt.</p> |
| Er 12.4 | <p>Fase-stroom overschreden – werking beëindigd Koppel de wasmachine los van de stroombron (trek de stekker eruit) en wacht 1 minuut. Sluit het apparaat weer aan en start het programma weer op. Bel de servicedienst als de fout zich herhaalt.</p> |
| Er 12.5 | <p>Rotor geblokkeerd De motor kan niet roteren, wat voorkomt dat het programma normaal draait. Schakel de wasmachine uit en controleer of het mechanisme van de trommel wordt geblokkeerd (bijvoorbeeld doordat er zich een object in de trommel bevindt of doordat er een stuk wasgoed vastzit). Verwijder de blokkade. Schakel het apparaat weer in en start het programma weer op. Als de fout zich opnieuw voordoet, is de motor of het aandrijfmecanisme mogelijk defect. Neem in dat geval contact op met een servicemonteur.</p> |

| | |
|-----------------|--|
| Er 12.8 | Fout in de communicatie van de elektronica in de wasmachine Koppel de wasmachine los van de stroombron (trek de stekker eruit) en wacht 1 minuut. Sluit het apparaat weer aan en start het programma weer op. Bel de servicedienst als de fout zich herhaalt. |
| Er 12.12 | Verkeerde softwareversie De wasmachine heeft een niet overeenkomende of ongeldige softwareversie gedetecteerd in een van de modules. Koppel de wasmachine los van de stroombron (trek de stekker eruit) en wacht 1 min. Sluit het apparaat weer aan en start het programma weer op. De software moet worden bijgewerkt of opnieuw worden geïnstalleerd. Neem contact op met een erkend servicecentrum. |
| Er 12.17 | De motor is niet aangesloten De wasmachine detecteert geen verbinding tussen de motor en de regelmodule. Koppel de wasmachine los van de stroombron (trek de stekker eruit) en wacht 1 minuut. Sluit het apparaat weer aan en start het programma weer op. Als de fout zich opnieuw voordoet, is de verbinding met de motor mogelijk defect. |
| Er 13.3 | Belading gedetecteerd tijdens het programma (Trommelrein./Nettoy. Tamb.) Koppel de wasmachine los van de stroombron (trek de stekker eruit) en wacht 1 minuut. Verwijder in de tussentijd alle items uit de trommel. Sluit het apparaat weer aan en start het programma weer op. |
| Er 22 | Fout in de vergrendeling van de deur De deur kan niet worden vergrendeld. Het deurvergrendelingsmechanisme werkt niet goed, waardoor het apparaat het programma niet kan starten. Controleer of de deur goed is gesloten en of de vergrendeling niet wordt geblokkeerd. Koppel de wasmachine los van de stroombron (trek de stekker eruit) en wacht 1 minuut. Sluit het apparaat weer aan en start het programma weer op. Als de fout zich opnieuw voordoet, is het deurvergrendelingsmechanisme of de deurschakelaar mogelijk defect. |
| Er 23 | Fout in de ontgrendeling van de deur De deur is gesloten, maar hij kan niet worden vergrendeld. Haal de stekker uit het stopcontact, wacht 1 min, steek de stekker weer in het stopcontact en schakel de wasmachine in. |

STORING IN CONNECTIVITEIT

| | |
|---|--|
|  | Het apparaat kan niet op afstand worden bediend De afstandsbediening van het apparaat is niet geactiveerd of ingeschakeld. Controleer of de verlichting van het symbool  Wi-Fi op het apparaat brandt en zet de keuzeknop in de stand Bediening op afstand  . |
|  | Het apparaat maakt geen verbinding met het Wi-Fi-netwerk Het apparaat kan uw Wi-Fi-netwerk niet vinden. Controleer of er een 2.4 GHz-netwerk is geactiveerd op uw router en of het Wi-Fi-sigitaal van het apparaat sterk genoeg is. |

Als de problemen aanhouden ondanks het bovenstaande advies, neem dan contact op met een erkende onderhoudstechnicus.

9.3 Service

Wanneer u contact opneemt met een servicecentrum, vermeld dan het type, code / ID, modelnummer en serienummer van uw wasmachine.

Het type, de code, het model en het serienummer van de wasmachine kunt u vinden op het typeplaatje aan de binnenzijde van de deur van de wasmachine.



WAARSCHUWING!

Gebruik in geval van een defect uitsluitend reserve-onderdelen van gemachtigde fabrikanten.



WAARSCHUWING!

Het verhelpen van defecten of reclamaties als gevolg van onjuiste aansluiting of gebruik van de wasmachine vallen niet onder de garantie. De kosten van de reparatie dekt de gebruiker zelf.

9.4 Garantie



INFORMATIE!

De garantie dekt geen verbruiksartikelen, kleine kleurafwijkingen, meer geluid als gevolg van de leeftijd van het apparaat en die de functionaliteit van het apparaat niet aantasten, en esthetische defecten aan componenten die de functionaliteit en veiligheid van het apparaat niet aantasten.

De garantie omvat geen fouten die het gevolg zijn van storingen in de omgeving (bliksemingslag, elektriciteitsleiding, natuurrampen, ...).



INFORMATIE!

Meld eventuele storingen bij uw lokale callcenter of op de website. Alle informatie is te vinden in de meegeleverde garantieverklaring. De contactgegevens van het erkende servicecentrum in uw omgeving zijn te vinden in de garantieverklaring bij het apparaat en op de website die te bereiken is via de QR-code op het typeplaatje.



INFORMATIE!

Bepaalde eenvoudige fouten uit het hoofdstuk *PROBLEMEN OPLOSSEN EN ONDERHOUD / Tabel met displayberichten* kunnen aan de hand van de instructies uit de tabel door de gebruiker zelf worden verholpen zonder gevaar voor eigen veiligheid en zonder dat dit gevolgen heeft voor de garantie.

9.5 Reserveonderdelen



INFORMATIE!

Voor de wasmachine die u hebt aangeschaft, zullen gedurende 10 jaar originele reserveonderdelen verkrijgbaar zijn om een goede werking van het apparaat te waarborgen.

Een lijst met reserveonderdelen en reparatietips in overeenstemming met de huidige richtlijn inzake ecologisch ontwerp kunt u vinden via de volgende link: <https://auid.connectlife.io>.

10. AANBEVELINGEN VOOR WASSEN EN ECONOMISCH GEBRUIK

In dit hoofdstuk krijgt u informatie over:

- optimale wasresultaten en hoe u wasmiddelen en wasverzachters gebruikt,
- hoe u kalk verwijdert om de levensduur van uw wasmachine te verlengen,
- hoe u vlekken verwijdert voordat u wasgoed wast,
- aanbevelingen voor het gebruik van wasmiddelen.

10.1 Tips voor optimaal wassen

Was nieuw gekleurde kledingstukken apart.

Was sterk bevuild wasgoed in kleinere hoeveelheden, met meer poedervormig wasmiddel of met een voorwascyclus.

Bij licht vervuild wasgoed raden we een programma aan zonder een voorwas, gebruik van kortere programma's (bijvoorbeeld *Snel 14'*) en een lagere was temperatuur.

Breng een speciale vlekverwijderaar aan op hardnekkige vlekken voor het wassen.

Gebruik van bleekmiddelen op basis van chloor wordt niet aanbevolen, omdat ze de verwarmers kunnen beschadigen.

Het is niet raadzaam om zeer kleine hoeveelheden wasgoed te wassen, omdat dit tot overmatig energieverbruik en slechtere wasprestaties leidt.

U kunt energie en water besparen door voor elk programma de wasmachine te vullen met de door de fabrikant aangegeven hoeveelheid.



INFORMATIE!

De volgende informatie is te vinden via de QR AUID-code op het typeplaatje (zie hoofdstuk *BESCHRIJVING VAN DE WASMACHINE / Technische gegevens*):

- de nominale capaciteit in kg;
- de duur van het programma in uren en minuten;
- het energieverbruik per cyclus in kWh;
- het waterverbruik;
- de maximale temperatuur die wordt bereikt in de trommel van de machine;
- de hoeveelheid restvocht na het wassen en centrifugeren.

Bij hogere centrifugesnelheden zal er minder restvocht in het wasgoed achterblijven. Dientengevolge, zal het drogen in een wasdroger economischer en sneller zijn.

Ontvouw opgevouwen wasgoed voordat u het in de trommel plaatst.

Wasmiddelen



INFORMATIE!

Wasmiddelen met het milieu teken zijn minder schadelijk voor het milieu.

Doseer de wasmiddelen overeenkomstig de aanbevelingen van de fabrikant van het wasmiddel.

Op de verpakking van het wasmiddel staat de hoeveelheid wasmiddel aangegeven voor bepaalde vulhoeveelheid en hardheid van het water.

Gebruik voor een juiste wasmiddeldosering, met name bij vloeibaar wasmiddel, de door de fabrikant van het wasmiddel meegeleverde accessoires.



INFORMATIE!

We raden aan poedervormig wasmiddel direct voordat u gaat wassen toe te voegen. Als u het toevoegt, zorg dan dat het wasmiddelcompartiment in de dispenser volledig droog is voordat u het poederreinigingsmiddel toevoegt, anders kan het poedervormig wasmiddel voor het begin van het was proces samenklonteren.

Gebruik alleen wasmiddelen voor machinewas.

Bij het gebruik van dikke vloeibare wasverzorgingsproducten, raden wij aan ze te verdunnen met water om verstopping van de doseerbak te voorkomen.

Vloeibare wasmiddelen zijn bedoeld voor het wassen van programma's zonder een voorwascyclus.

U kunt elk modern wasmiddel gebruiken dat bedoeld is voor huishoudelijke wasmachines. Op de verpakking van het wasmiddel zijn instructies te vinden voor het gebruik en de dosering. Deze gelden bij een maximale belading van de machine.

De wasmiddeldosering hangt af van:

- de mate van vervuiling van het wasgoed;
- de hoeveelheid wasgoed, en
- de hardheid het water.

| Waterhardheid | Hardheid niveaus | | | |
|---------------|------------------|---------|----------|---------|
| | °dH (°N) | m mol/l | °fH (°F) | p.p.m. |
| 1 - zacht | < 8,4 | < 1,5 | < 15 | < 150 |
| 2 - normaal | 8,4–14 | 1,5–2,5 | 15–25 | 150–250 |
| 3 - hard | > 14 | > 2,5 | > 25 | > 250 |



INFORMATIE!

Controleer de informatie over waterhardheid bij uw plaatselijke waterleidingbedrijf of autoriteit.

Wasverzachter



INFORMATIE!

Giet de wasverzachter in de dispenser, in het compartiment met het -symbool. Neem de aanbeveling op de verpakking van de wasverzachter in acht.



INFORMATIE!

Vul het wasverzachtercompartiment niet over het max. markering (maximaal aangegeven niveau). Anders wordt de verzachter te snel aan de was toegevoegd, wat leidt tot een slecht was effect.

10.2 Preventie en verwijdering van kalk

Indien u wast op lage temperaturen en/of met vloeibare wasmiddelen, kunnen micro-organismen en onaangename geuren in de wasmachine ontstaan. Laat de deur van de wasmachine na elk gebruik openstaan, zodat de machine kan drogen. Voer het reinigingsprogramma *Trommelrein./Nettoy. Tamb.* uit als u een onprettige geur waarneemt.

Voorkom en verwijder kalkaanslag. Gebruik hiervoor alleen middelen met toegevoegde anticorrosiebescherming. Volg de instructies van de fabrikant van het middel. Het verdient aanbeveling het programma *Trommelrein./Nettoy. Tamb.* te starten om kalkaanslag te verwijderen. Voeg witte azijn toe (2 dl).

Als de waterhardheid hoger is dan 14°dH, moet waterverzachter worden gebruikt. Verwarmingsschade als gevolg van onjuist gebruik van waterverzachters valt niet onder de garantie. Controleer de informatie over waterhardheid bij uw plaatselijke waterleidingbedrijf of autoriteit.

10.3 Tips voor het verwijderen van vlekken

Voordat u speciale vlekverwijderaars gebruikt, probeer de natuurlijke methoden op minder hardnekkige vlekken, die het milieu niet schaden.

Snelle actie is echter vereist! Week de vlek met een absorberende spons of een papieren handdoek; spoel dan af met koud (lauw) water – maar nooit met heet water!

Bij het gebruik van bleekmiddel of vlekkenverwijderingsmiddel bestaat het gevaar van roestvorming (corrosievorming) en kleurverandering van de machine.



WAARSCHUWING!

Om het milieu te beschermen, raden we af om krachtige chemicaliën te gebruiken.









| Vlekken | Vlekken verwijderen |
|--|--|
| Modder | Als de vlek droog is, schraap het eerst van het kledingstuk voordat u het in de wasmachine wast. Als de vlek hardnekkig is, moet u hem weken vóór het wassen met een vlekverwijderaar op basis van enzymen. Als de vlek niet hardnekkig is, was het wasgoed dan met vloeibaar wasmiddel of waspoeder en water voor het wassen. |
| Antiperspirant | Voordat u in de wasmachine wast, moet u vloeibaar wasmiddel op het wasgoed aanbrengen. Breng vlekverwijderaars aan op hardnekkige vlekken. U kunt ook bleekmiddel op zuurstofbasis voor de was gebruiken. |
| Thee | Laat het wasgoed weken of spoel het in koud water en voeg zo nodig een vlekverwijderaar toe. |
| Chocolade | Laat het wasgoed inweken of spoel het uit met lauw water met zeepsop. Breng vervolgens citroensap aan en spoel af. |
| Inkt | Breng vlekverwijderaars aan op de vlek voordat u in de wasmachine wast. U kunt ook gedenatureerde alcohol gebruiken. Keer het kledingstuk binnenste buiten en plaats een papieren handdoek onder de vlek. Gebruik de alcohol op de achterkant van de vlek. Aan het einde van het proces het kledingstuk grondig uitspoelen. |
| Viltstiften | Verdun wat zetmeel in water en breng het op de vlek aan. Wanneer het droogt, schraap het weg met een borstel; Was het kledingstuk vervolgens in de wasmachine. |
| Babykleding (urine, modder, voedselvlekken) | Laat de vlekken minstens een half uur in lauw water weken, voordat u het wasgoed in de wasmachine wast. Voeg voor vlekverwijdering een op enzymen gebaseerde vlekverwijderaar toe. |
| Gras | Week het wasgoed in een vlekverwijderaar op basis van enzymen, voordat u het wasgoed in de wasmachine wast. Grasvlekken kunnen ook worden verwijderd door gedurende ongeveer 1 uur te weken in verdund citroensap of gedistilleerde azijn. |
| Eieren | Doordrenk het kledingstuk in een op enzymen gebaseerde vlekverwijderaar. Week in koud water gedurende minimaal 30 minuten of een paar uur als de vlekken hardnekkig zijn. Was vervolgens in de wasmachine. |
| Koffie | Week het kledingstuk in zout water. Als de vlek niet vers is, kunt u hem weken in een mengsel van glycerine, ammonia en alcohol. |
| Schoensmeer | Breng frituurolie aan op de vlek en spoel af. |
| Bloed | Als de vlek vers is: spoel de stof af met koud water en was het in de wasmachine. |









| Vlekken | Vlekken verwijderen |
|----------------------|---|
| | Verse vlekken – spoel het kledingstuk af met koud water en was het in de wasmachine. Gedroogde vlekken – week het kledingstuk in een op enzymen gebaseerde vlekverwijderaar. Was vervolgens in de wasmachine. Als de vlek niet verdwijnt, probeer het dan te verwijderen met een bleekmiddel dat geschikt is voor uw kledingstuk. |
| Lijm, kauwgom | Plaats het kledingstuk in een zak en zet het in de vriezer tot de vlek hard wordt. Verwijder het vervolgens met een bot mes. Verdun vervolgens de vlek met een vlekverwijderaar en spoel grondig na. Was vervolgens het wasgoed zoals gewoonlijk. |
| Makeup | Gebruik een vlekkenverwijderaar voor de voorwas; dan in de wasmachine wassen. |
| Boter | Breng een vlekverwijderaar aan op de vlek voordat u in de wasmachine wast. Spoel vervolgens af met heet water (zo heet als de stof toelaat). |
| Melk | Doordrenk het kledingstuk in een op enzymen gebaseerde vlekverwijderaar. Week minstens 30 minuten of een paar uur als de vlekken hardnekkig zijn. Was vervolgens in de wasmachine. |
| Fruit sap | Breng een mengsel van zout en water aan op de vlek. Laat het een tijdje inwerken en spoel het daarna uit. U kunt natriumbicarbonaat, gedistilleerde azijn of citroensap op de vlek aanbrengen voordat u het in de wasmachine wast. Gebruik glycerine voor oude vlekken. Na 20 minuten afspoelen met koud water en daarna het wasgoed in de wasmachine wassen. |
| Wijn | Laat het wasgoed minstens 30 minuten in koud water weken. Gebruik ook een vlekkenverwijderaar. Was vervolgens in de wasmachine. |
| Wax | Leg het kledingstuk in de vriezer tot de was hard wordt. Schraap de wax vervolgens van het wasgoed af. Verwijder de resterende wax door een papieren handdoek op de vlek te leggen en verwarm deze vervolgens met een strijkbout totdat het papier de wax absorbeert. |
| Zweet | Breng voor het wassen in de wasmachine vloeibaar wasmiddel aan op de vlek. |

11. VERBRUIKSWAARDEN

INFORMATIE!

De verstrekte informatie is in overeenstemming met Verordening 2019/2023 van de EU. Andere aangegeven waarden dan Eco 40-60 zijn vastgesteld in overeenstemming met de toepasselijke norm EN60456.

| Toelichting bij de hieronder gebruikte symbolen: | |
|--|--|
|  Energie-efficiëntieklasse |  Waterverbruik (L per cyclus) ⁽¹⁾ |
|  Wastemperatuur (°C) |  Maximumtemperatuur (°C) 5 min ⁽¹⁾ |
|  Nominale capaciteit (kg) |  Gehalte aan restvocht (%) ⁽¹⁾ |
|  Programmaduur (u:min) ⁽¹⁾ |  Centrifugeersnelheid (toeren/min) ⁽¹⁾ |
|  Energieverbruik (kWh per cyclus) ⁽¹⁾ | |

| 60 cm / 64 l / 10 kg: | | | | | | | | | |
|------------------------------------|---|-------|---|---|---|---|---|---|--|
| Programma |  | °C |  |  |  |  |  |  |  |
| i Eco 40-60 | A | 40-60 | 10 kg | 03:40 | 0,480 | 56 | 24 | 53 | 1400 |
| | | | 5 kg | 02:39 | 0,250 | 42 | 23 | | 1400 |
| | | | 2,5 kg | 02:27 | 0,210 | 23 | 24 | | 1400 |
| ii Katoen Wit Coton Blanc | | 20 | 10 kg | 03:46 | 0,32 | 111 | 20 | 55 | 1400 |
| Katoen Wit Coton Blanc | | 40 | 10 kg | 04:48 | 1,71 | 115 | 42 | 55 | 1400 |
| iii Katoen Wit Coton Blanc | | 60 | 10 kg | 04:28 | 2,61 | 124 | 62 | 55 | 1400 |
| iv Synthetisch Synthétiques | | 30 | 3,5 kg | 02:45 | 0,48 | 51 | 32 | 33 | 1200 |
| v Snel 14' Rapide 14' | | 30 | 1 kg | 00:14 | 0,10 | 17 | 30 | 65 | 1000 |
| vi Katoen Wit Coton Blanc | | 90 | 10 kg | 04:28 | 3,31 | 122 | 80 | 55 | 1400 |

- i *het programma 'eco 40-60' bij de nominale capaciteit, de helft van de nominale capaciteit en een kwart van de nominale capaciteit;*
- ii *het 20 °C-programma bij de nominale capaciteit voor dat programma;*
- iii *een katoenwasprogramma bij een nominale temperatuur van 60 °C of hoger (indien beschikbaar) bij de nominale capaciteit voor dat programma;*
- iv *een programma voor andere dan katoenen of gemengde textielsoorten (indien beschikbaar) bij de nominale capaciteit voor dat programma;*
- v *een programma voor het snel wassen van licht bevuild wasgoed (indien beschikbaar) bij de nominale capaciteit voor dat programma;*

- vi** een programma voor sterk bevuild textiel (indien beschikbaar) bij de nominale capaciteit voor dat programma;
- (1)** Vanwege de invloed van waterdruk, waterhardheid en inlaattemperatuur, en het type, de hoeveelheid en de vuilheid van het wasgoed, het gebruikte wasmiddel, de voedingstoevoer en geselecteerde functies kunnen de feitelijke waarden afwijken van de gespecificeerde waarden.
 - (2)** Testprogramma met koud water (15°C) in overeenstemming met de EU-richtlijn voor Eco-ontwerp en de EU-verordening voor Energielabels.
 - (3)** Het type, de code, het model en het serienummer van de wasmachine kunt u vinden op het typeplaatje aan de binnenzijde van de deur van de wasmachine.
- FL** Full load (Full Load)
HL Halve vulling (Half Load)
QL Kwart vulling (Quarter Load)

Hisense
life reimagined

PS26/47140 HSN en973376



973379-a3



Wij behouden ons het recht voor tot veranderingen en mogelijke fouten in deze gebruiksaanwijzingen.

Hisense

life reimagined

FR

**MANUEL DE
L'UTILISATEUR**

LAVE-LINGE

WF3E1043BWQ

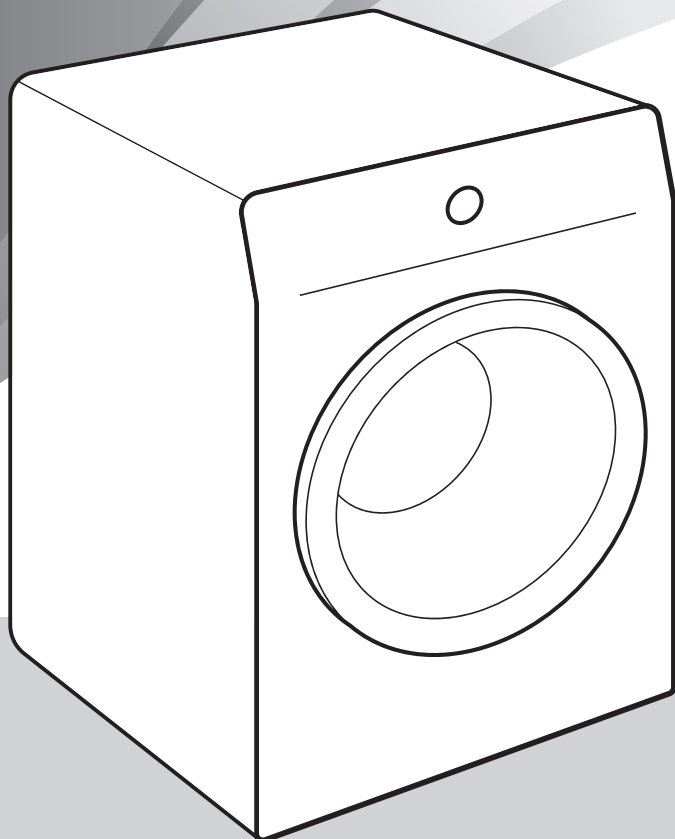

Les pictogrammes figurant dans cette notice ont les significations suivantes :



INFORMATION

Informations, conseils, astuces, ou recommandations



ATTENTION !

Attention – danger



RISQUE DE CHOC ÉLECTRIQUE !

Attention – risque de choc électrique



SURFACE BRÛLANTE !

Attention – risque de brûlure



RISQUE D'INCENDIE !

Attention – risque d'incendie



Nous vous recommandons vivement de lire attentivement cette notice.

Tables des matières

| | |
|---|-----------|
| 1. CONSIGNES DE SÉCURITÉ | 5 |
| 1.1 Utiliser conformément aux réglementations | 5 |
| 1.2 Installation et raccordement | 6 |
| 1.3 Utilisation conforme | 8 |
| 1.4 Sécurité enfants | 9 |
| 1.5 Risque de brûlures | 10 |
| 2. PROTECTION DE L'ENVIRONNEMENT | 11 |
| 2.1 Mise au rebut des emballages | 11 |
| 2.2 Recommandations générales | 11 |
| 2.3 Mise au rebut de l'appareil en fin de vie | 11 |
| 3. DESCRIPTION DU LAVE-LINGE | 12 |
| 3.1 Aperçu du lave-linge | 12 |
| 3.2 Dimensions du lave-linge | 13 |
| 3.3 Ouverture et fermeture de la porte du lave-linge | 13 |
| 3.4 Données techniques | 14 |
| 3.5 Bandeau de commandes | 17 |
| 4. INSTALLATION ET RACCORDEMENT | 21 |
| 4.1 Avant la première installation et en cas de transport ultérieur | 21 |
| 4.2 Emplacement du lave-linge | 24 |
| 4.3 Raccordement du lave-linge à l'arrivée d'eau | 28 |
| 4.4 Raccordement du lave-linge à l'alimentation électrique | 31 |
| 5. AVANT D'UTILISER L'APPAREIL POUR LA PREMIÈRE FOIS | 32 |
| 5.1 Avant la première mise en service de l'appareil | 32 |
| 5.2 Première connexion à un Wi-Fi réseau | 33 |
| 6. PROCESSUS DE LAVAGE, ÉTAPE PAR ÉTAPE (1-7) | 36 |
| 6.1 Triez le linge | 36 |
| 6.2 Placez le linge dans le lave-linge et ajoutez la lessive et/ou l'adoucissant | 39 |
| 6.3 Mettez le lave-linge en marche | 42 |
| 6.4 Choisissez le programme de lavage | 43 |
| 6.5 Sélectionnez les fonctions supplémentaires | 51 |
| 6.6 Démarrez le programme de lavage | 56 |
| 6.7 Attendez la fin du cycle de lavage | 58 |
| 7. RÉGLAGES ET CONFIGURATIONS DE L'APPAREIL | 59 |
| 7.1 Enregistrement du programme et des fonctions sélectionnées | 59 |
| 7.2 Réglages supplémentaires de l'appareil | 60 |
| 7.3 Menu Réglages utilisateur | 62 |
| 8. NETTOYAGE ET ENTRETIEN | 64 |
| 8.1 Nettoyage de l'extérieur du lave-linge | 64 |
| 8.2 Nettoyage du tiroir à produits lessiviels | 65 |
| 8.3 Nettoyage du filtre d'arrivée d'eau, du logement du tiroir à produits lessiviels et du soufflet du hublot | 66 |
| 8.4 Nettoyage du filtre de la pompe | 67 |
| 9. DÉPANNAGE ET ENTRETIEN | 68 |
| 9.1 Que faire en cas de problèmes ? | 68 |
| 9.2 Tableau des messages affichés | 69 |

| | | |
|------------|---|-----------|
| 9.3 | Service après-vente | 74 |
| 9.4 | Garantie | 75 |
| 9.5 | Pièces de rechange | 75 |
| 10. | CONSEILS DE LAVAGE POUR UNE UTILISATION ÉCONOMIQUE | 76 |
| 10.1 | Conseils pour des résultats de lavage optimaux | 76 |
| 10.2 | Prévention et élimination du calcaire | 78 |
| 10.3 | Conseils de détachage | 79 |
| 11. | INDICATEURS DE CONSOMMATION | 81 |

1. CONSIGNES DE SÉCURITÉ



Veillez lire attentivement cette notice avant d'utiliser le lave-linge.

N'utilisez pas le lave-linge tant que vous n'avez pas lu et compris ces instructions.

La notice d'utilisation de ce lave-linge a été rédigée pour différents modèles et il est donc possible qu'elle décrive des réglages ou des équipements qui ne sont pas disponibles sur votre appareil.

La notice d'utilisation est disponible auprès du Service Clients Hisense.

1.1 Utiliser conformément aux réglementations

L'inobservation des instructions ou l'utilisation incorrecte de l'appareil peut endommager le linge ou le lave-linge, ou encore occasionner des blessures à l'utilisateur. Conservez cette notice à portée de main, près de la machine.

Cet appareil est destiné à un usage domestique et aux applications similaires telles que :

- les cuisines réservées au personnel des magasins, bureaux, et autres lieux de travail ;
- fermes ;
- par des clients dans des hôtels, des motels et d'autres établissements de type résidentiel ;
- les établissements de type Bed and Breakfast.

Cet appareil ne doit pas être utilisé dans :

- des espaces à usage collectif situés dans des immeubles résidentiels,
- dans les espaces ouverts ou à l'extérieur.

Cet appareil n'est pas destiné à être utilisé par des personnes (y compris des enfants) souffrant d'un handicap physique, d'une déficience sensorielle ou de troubles mentaux, ou d'un manque d'expérience et de connaissances, sauf si elles ont reçu des instructions concernant l'utilisation de l'appareil par une personne garante de leur sécurité.

1.2 Installation et raccordement

ATTENTION !

Le lave-linge ne peut être utilisé qu'avec le cordon d'alimentation d'origine.

RISQUE DE CHOC ÉLECTRIQUE !

Si le **câble secteur est endommagé**, faites-le remplacer par le fabricant, le service après-vente agréé, ou un technicien de qualification équivalente afin d'éviter tout danger.

ATTENTION !

L'appareil ne doit pas être commandé par un interrupteur externe tel qu'un minuteur, ou raccordé à un réseau électrique soumis à de fréquents délestages.

Suivez les instructions pour raccorder correctement le lave-linge Hisense à l'arrivée d'eau et à l'électricité (voir le chapitre *INSTALLATION ET RACCORDEMENT*).

Le raccordement à l'arrivée d'eau et au réseau électrique doit être réalisé par un professionnel ou un technicien expérimenté.

Les réparations et l'entretien liés à la sécurité et aux performances doivent être effectués par un professionnel qualifié.

N'installez pas le lave-linge dans un local où la température risque de descendre au-dessous de 5°C, car certaines pièces de la machine peuvent se détériorer si l'eau gèle à l'intérieur.

Les ouvertures de ventilation situées à la base du lave-linge ne doivent pas être obstruées par un tapis.

Lors du branchement du lave-linge à l'arrivée d'eau, utilisez obligatoirement le flexible d'alimentation et les joints fournis. La pression de l'eau doit être comprise entre 0,05 et 1 MPa (0,5–10 bar).

Pour raccorder l'appareil à l'arrivée d'eau, utilisez toujours un flexible d'alimentation neuf ; ne réutilisez pas un ancien tuyau.

L'embouchure du flexible de vidange doit atteindre une conduite d'évacuation des eaux usées.

Avant de lancer le programme, appuyez sur le hublot à l'endroit indiqué pour le verrouiller. Il ne peut pas s'ouvrir durant le lavage.

Avant le premier lavage, il est recommandé d'éliminer toutes les impuretés du tambour en utilisant le programme *Katoen Wit/Coton Blanc 90 °C* (voir chapitre *Programmes de lavage*).

Une fois le lavage terminé, fermez le robinet d'eau et débranchez l'appareil de la prise murale (débranchez-le de l'alimentation électrique).

1.3 Utilisation conforme

Utilisez le lave-linge exclusivement pour laver du linge tel que décrit dans la présente notice. La machine n'est pas prévue pour le nettoyage à sec.

Cet appareil ne libère pas d'ions d'argent pendant le lavage.

Employez exclusivement des produits lessiviels destinés au lavage en machine. Le constructeur décline toute responsabilité pour les dommages et décolorations éventuels causés aux joints d'étanchéité et pièces en plastique par l'utilisation incorrecte de produits de blanchiment et/ou teintures.

Pour détartrer la machine, utilisez uniquement des produits contenant des agents anticorrosion (utilisez uniquement des détartrants non corrosifs). Suivez les indications du fabricant et terminez le détartrage par plusieurs rinçages ou lancez le *Nettoyage tambour* (Nettoyage Tambour) (Programme d'autonettoyage) afin d'éliminer tous les résidus acides (vinaigre par exemple).

RISQUE D'INCENDIE !

N'utilisez en aucun cas dans votre machine des nettoyeurs chimiques contenant des solvants, car ils peuvent dégager des gaz toxiques, endommager l'appareil, et présenter des risques d'incendie et d'explosion.

1.4 Sécurité enfants

ATTENTION !

Maintenez les enfants de moins de 3 ans à l'écart de l'appareil à moins de les surveiller en permanence.

Ne laissez pas les enfants jouer avec l'appareil.

Rangez les détergents et assouplissants hors de la portée des enfants.

Activez la Sécurité enfants. Voir le chapitre *RÉGLAGES ET CONFIGURATIONS DE L'APPAREIL / Réglages supplémentaires de l'appareil / Sécurité enfants.*

Avant de fermer le hublot et de lancer un programme, assurez-vous qu'il n'y a rien d'autre que du linge dans le tambour (par exemple, qu'un enfant n'a pas grimpé dans le lave-linge et a refermé le hublot depuis l'intérieur).

Ce lave-linge a été fabriqué en conformité avec toutes les normes de sécurité en vigueur.

Les enfants à partir de 8 ans et les personnes disposant de capacités physiques, sensorielles ou mentales réduites – ou manquant d'expérience et de connaissances – peuvent utiliser ce lave-linge sous surveillance, à condition d'avoir reçu des instructions sur la manière de s'en servir en toute sécurité et d'avoir bien compris les risques auxquels ils pourraient s'exposer.

Les enfants ne doivent pas jouer avec l'appareil.

Les enfants ne doivent pas non plus effectuer sans surveillance des tâches de nettoyage et d'entretien.

1.5 Risque de brûlures



SURFACE BRÛLANTE !

Lors du lavage à haute température, le hublot en verre chauffe. Faites attention à ne pas vous brûler et veillez à ce que les enfants ne jouent pas à côté du hublot.

2. PROTECTION DE L'ENVIRONNEMENT

2.1 Mise au rebut des emballages

Une fois l'appareil déballé, nous vous recommandons de recycler tous les matériaux d'emballage. Jetez-les dans les conteneurs appropriés ou déposez-les dans un centre de collecte local.

2.2 Recommandations générales

Pour garantir le bon fonctionnement et la longévité de votre appareil, il est recommandé de :

- respecter la charge nominale recommandée pour chaque programme de lavage (voir chapitre *Programmes de lavage*),
- utiliser des quantités modérées de détergent et d'adoucissant,
- nettoyer régulièrement l'appareil (voir chapitre *NETTOYAGE ET ENTRETIEN*) et utiliser le *Trommelrein./Nettoy. Tamb.* programme d'autonettoyage régulièrement (voir chapitre *DÉPANNAGE ET ENTRETIEN / Tableau des messages affichés/ CLn*).
- sélectionner des programmes avec des durées de lavage plus longues et des températures plus basses.

Ces mesures contribueront à protéger l'environnement et à préserver les ressources naturelles.

2.3 Mise au rebut de l'appareil en fin de vie

MISE AU REBUT



Nos **emballages** sont en matériaux écologiques qui peuvent être recyclés, remis au service de la propreté ou détruits sans risque pour l'environnement. Dans ce but, tous les matériaux d'emballage sont pourvus du marquage approprié.

Le symbole sur le produit ou sur son emballage indique que le produit ne doit pas être traité comme un déchet domestique normal. Mettez le produit au rebut dans un centre de collecte agréé pour le traitement des DEEE.

Lorsque vous mettez un appareil usagé **au rebut**, coupez son câble d'alimentation et cassez le dispositif de fermeture de la porte pour éviter que les enfants ne s'y enferment (risque d'asphyxie).

En mettant ce produit **au rebut** conformément aux recommandations, vous contribuerez à éviter des conséquences néfastes pour la santé et l'environnement. Pour tout renseignement sur la mise au rebut et le recyclage de ce produit, veuillez contacter la mairie ou le service de la propreté de votre commune, ou encore le magasin dans lequel vous l'avez acheté.

3. DESCRIPTION DU LAVE-LINGE

Dans ce chapitre, vous apprendrez à connaître votre lave-linge, notamment :

- son aspect,
- ses dimensions,
- comment ouvrir la porte du lave-linge,
- l'emplacement des spécifications techniques et autres informations pertinentes,
- la disposition et les fonctions du panneau de commande de l'appareil.

3.1 Aperçu du lave-linge

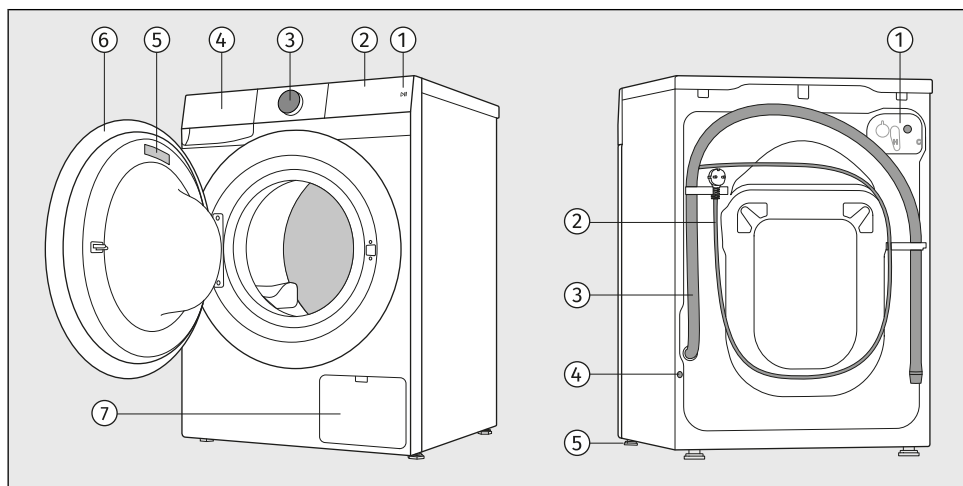

FACE AVANT

1. Touche de démarrage *Départ/Pause*
2. Commandes tactiles
3. Touche permettant d'allumer et d'éteindre

l'appareil  *Marche/Arrêt* et de sélectionner le programme (ci-après dénommée **Sélecteur**)

4. Tiror à produits lessiviels
5. Plaque signalétique
6. Hublot
7. Filtre de la pompe

FACE ARRIÈRE

1. Raccord d'arrivée d'eau
2. Cordon secteur
3. Flexible de vidange
4. Orifice pour l'installation du bouchon de protection
5. Pieds réglables

3.2 Dimensions du lave-linge

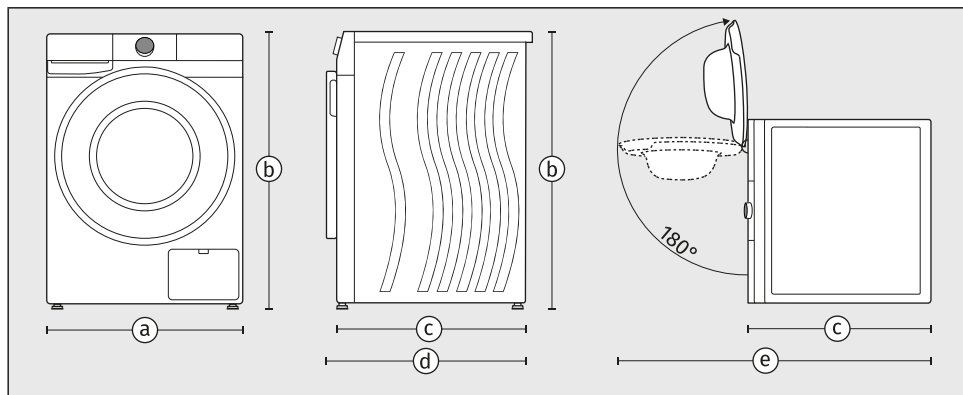

a – largeur de l'appareil: **600 mm**

b – hauteur de l'appareil: **850 mm**

c – profondeur de la surface supérieure de l'appareil: **600 mm**

d – profondeur avec porte fermée: **635 mm**

e – profondeur avec porte ouverte: **1105 mm**

3.3 Ouverture et fermeture de la porte du lave-linge

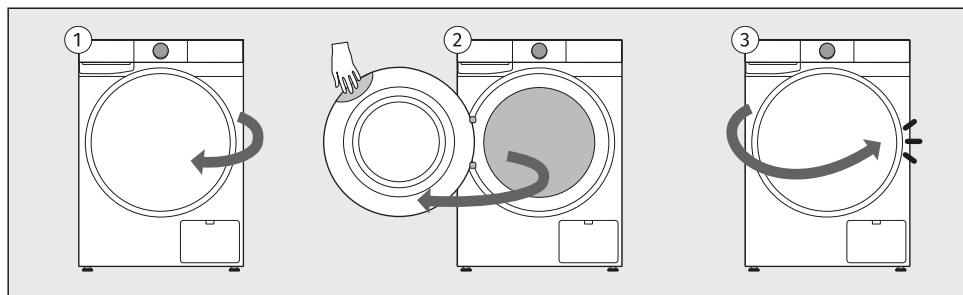

1 Les charnières de la porte du lave-linge se trouvent sur le côté gauche de l'appareil. La porte s'ouvre vers la droite.

2 Placez votre main dans le renforcement situé dans la partie supérieure droite de la porte. (Le renforcement n'est pas visible de l'avant.)
Tirez la porte vers vous.

3 Refermez la porte en suivant l'ordre inverse jusqu'à ce qu'elle se verrouille.

3.4 Données techniques

Données techniques sur la plaque signalétique

La plaque signalétique contenant les informations de base concernant le lave-linge se trouve à l'intérieur de la porte du lave-linge (voir le début du présent chapitre).

La plaque signalétique indique diverses informations techniques sur votre appareil. Un des éléments importants est le **code QR**, qui donne accès à un site web où vous trouverez des informations supplémentaires sur votre appareil, ainsi que toute la documentation pertinente, telle que le manuel d'utilisation, la déclaration de conformité, la fiche technique du produit, les données de consommation et l'étiquette énergétique, ainsi que des informations relatives au service après-vente.

Vous aurez également besoin du code QR pour connecter l'appareil afin de le contrôler à distance.

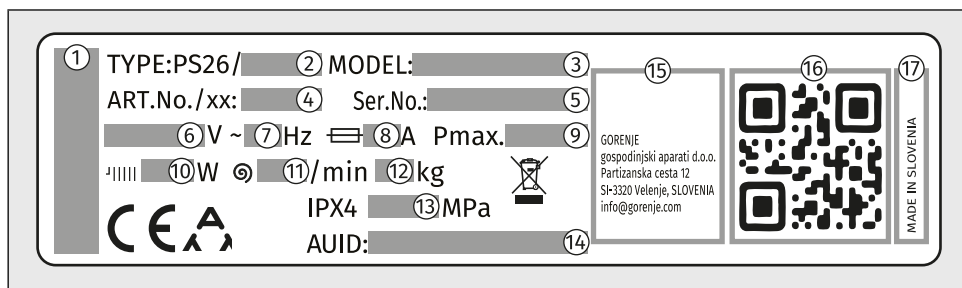

- 1 – marque de l'appareil
- 2 – désignation du type d'appareil
- 3 – désignation du modèle d'appareil
- 4 – le numéro d'article/l'indice de service (nécessaire pour contacter le service clientèle)
- 5 – le numéro de série de l'appareil (nécessaire pour contacter le service clientèle)
- 6 – tension nominale (V)
- 7 – fréquence (Hz)
- 8 – consommation électrique maximale (A)
- 9 – puissance nominale maximale (W)
- 10 – puissance nominale du chauffe-eau (W)
- 11 – vitesse d'essorage maximale
- 12 – charge nominale maximale (kg)
- 13 – pression d'eau maximale admise (MPa)
- 14 – numéro AUID unique
- 15 – adresse du fabricant
- 16 – code QR unique (requis lors de la connexion de l'appareil à un Wi-Fi réseau)
- 17 – pays d'origine

Lien vers la base de données européenne sur l'étiquetage énergétique (EPREL) de l'UE

À partir du 1er mars 2021, des informations sur les exigences en matière d'étiquetage énergétique et d'écoconception sont disponibles dans la base de données des produits EPREL de l'UE.

Le code QR figurant sur l'étiquette énergétique fournie avec l'appareil contient un lien Web qui vous permet de trouver votre appareil enregistré dans la base de données EPREL de l'UE.

Des informations concernant les performances du produit sont également présentes dans la base de données EPREL de l'UE, qui est accessible via le lien <https://eprel.ec.europa.eu> où vous devez entrer le modèle et le numéro de produit ; les deux sont indiqués sur la plaque signalétique de l'appareil. Sur le site Web www.theenergylabel.eu vous trouverez de plus amples informations sur l'étiquette énergétique.

Conservez l'étiquette énergétique au cas où vous en auriez besoin ultérieurement, ainsi que le manuel d'utilisation et les autres documents fournis avec cet appareil.

Information de conformité

| Type d'équipement radio | |
|--------------------------------------|---|
| (selon le modèle) | HL3215STG HLW3215-TG HLW3215-TG01 |
| Wi-Fi | |
| Plage de fréquence de fonctionnement | 2.4000 GHz – 2.4835 GHz |
| Puissance de sortie maximale | ≤10 dBm/MHz (EIRP) (gain d'antenne <10 dBi) |
| Gain d'antenne maximal | Gain : 0 dBi |
| Bluetooth | |
| Plage de fréquence de fonctionnement | 2.400 GHz – 2.4835 GHz |
| Sortie porteuse | 6 dBm (≤ 10 dBm) |
| Type d'émission | F1D |

Déclaration de conformité

La société certifie la conformité du dispositif **ConnectLife** avec les exigences indispensables et les autres dispositions pertinentes de la directive 2014/53/UE. La déclaration de conformité détaillée peut être consultée sur la page Internet de votre appareil <https://auid.connectlife.io>, dans la section des documents complémentaires.

Exigences et recommandations relatives au réseau Wi-Fi

1. Point d'accès et couverture

- Bande standard de **2,4 GHz Réseau Wi-Fi IEEE 802.11b/g/n** nécessaire,
- utilisez **un routeur ou un point d'accès stable** disposant d'une puissance de signal suffisante (minimum **-60 dBm**) à l'emplacement d'installation de l'appareil ;
- évitez tout chevauchement excessif des canaux ; utilisez des canaux de 2,4 GHz (1, 6, ou 11) qui ne se chevauchent pas, avec une largeur de canal de 20 MHz,
- Le débit du réseau Wi-Fi doit être adapté aux installations comprenant plusieurs appareils.

2. Sécurité et chiffrement

- Le réseau doit utiliser le chiffrement **WPA2-PSK (AES)** ou WPA/WPA2 ;
- les réseaux ouverts (non chiffrés) ne sont pas pris en charge ;
- l'appareil et l'appareil mobile doivent être connectés au **même SSID lors de la configuration initiale**,
- une connexion Internet permanente est requise pour le fonctionnement des fonctionnalités à distance.

3. Types de réseau non pris en charge

- Réseaux avec **portails captifs** (pages de connexion via un navigateur) ou réseaux Wi-Fi publics (hôtels, points d'accès pour invités avec identification, etc.),

- réseaux nécessitant **des serveurs proxy ou des tunnels VPN**,
- réseaux avec filtrage MAC strict (à moins que l'adresse MAC de l'appareil ne soit manuellement ajoutée à la liste blanche),
- réseaux appliquant un contrôle d'accès par défaut « refuser » au niveau du client (à moins que l'accès ne soit manuellement accordé à l'appareil).

Mode veille

Si vous ne lancez aucun programme et ne sélectionnez aucun réglage après avoir mis le lave-linge en marche, l'écran s'éteindra au bout de 5 minutes et passera en mode veille afin d'économiser de l'énergie.

L'écran se réactivera si vous tournez le sélecteur ou appuyez sur le bouton *Départ/Pause*. Si vous n'effectuez aucune opération pendant 5 minutes après la fin d'un programme, l'écran s'éteindra pour économiser de l'énergie.

| | |
|---|-------|
| P_o = puissance pondérée en mode Arrêt [W] | < 0,5 |
| P_I = puissance pondérée en mode Veille [W] | < 0,5 |
| T_I = durée du mode Veille [min] | 5,00 |



INFORMATION

Une eau très froide, la sous-tension du réseau électrique, ou une petite quantité de linge dans le tambour peuvent avoir une incidence sur la durée du programme. Le temps restant est affiché en conséquence.



INFORMATION

L'appareil avec une connexion sans fil utilise moins de 2 W d'énergie électrique en mode veille.



INFORMATION

Lorsque l'appareil est en mode Commande à distance, le  symbole restera allumé même après le passage en mode veille.

3.5 Bandeau de commandes

Aperçu du panneau de commande

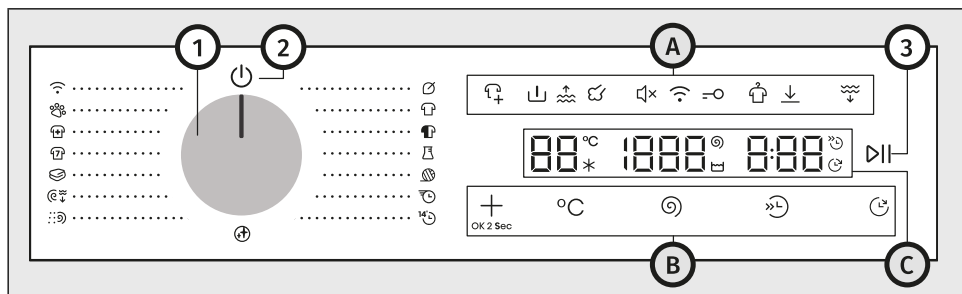

L'unité de commande est située dans la partie supérieure droite de l'appareil.

Elle vous permet de contrôler le fonctionnement de l'appareil :

- mettre l'appareil en marche ou à l'arrêt,
- sélectionner le programme de lavage et les options supplémentaires,
- modifier les réglages supplémentaires de l'appareil,
- démarrer et arrêter le cycle de lavage,
- identifier les éventuels dysfonctionnements et erreurs, et effectuer un dépannage de base.

| | |
|----------|---|
| 1 | <p>Touche permettant d'allumer et d'éteindre l'appareil et de sélectionner le programme (ci-après dénommée <i>Sélecteur</i>)</p> <p>Pour sélectionner un programme, tournez le sélecteur jusqu'au programme souhaité. Voir chapitre <i>PROCESSUS DE LAVAGE, ÉTAPE PAR ÉTAPE (1-7) / Choisissez le programme de lavage.</i></p> |
| 2 | <p>Symbole de mise en marche et d'arrêt de l'appareil</p> <p>Pour mettre l'appareil en marche, placez le sélecteur sur n'importe quelle position. Pour éteindre l'appareil, placez le sélecteur en position .</p> |
| 3 | <p>Touche <i>Départ/Pause</i> (s'allume si la fonction est active)</p> <p>Pour démarrer, mettre en pause ou reprendre un programme, appuyez sur la touche <i>Départ/Pause</i>.</p> |
| A | Symboles de réglages supplémentaires |
| B | Touches de fonction |
| C | Affichage (Display) |

Symboles de réglages supplémentaires (4–13)

Les symboles s'allument lorsqu'ils sont activés. Ils peuvent s'allumer entièrement ou partiellement.

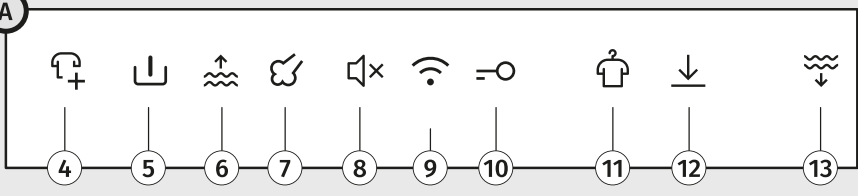
| A |  | |
|----|---|--|
| 4 | Ajouter Vêtements | |
| 5 | Pré-lavage | |
| 6 | Eau supp | |
| 7 | Vapeur | |
| 8 | Son Marche/Arrêt | |
| 9 | Commande à distance | |
| 10 | Sécurité enfants | |
| 11 | Anti plis | |
| 12 | Paramètres enregistrés | |
| 13 | Vidange de l'eau ... | |

Touches de fonction (14–18)

Les touches de fonction s'activent par simple pression du doigt. Certaines fonctions peuvent être sélectionnées en appuyant simultanément sur deux touches.

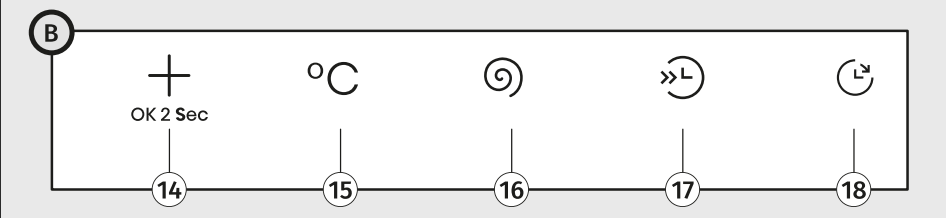
| | |
|---|---------------------|
|  | |
| 14 | Options supp |
| 15 | Température |
| 16 | Essorage |
| 17 | Rapide |
| 18 | Fin différée |

Unité d'affichage (i-iii, 19-24)

L'écran fournit les informations suivantes :

- température de lavage et vitesse d'essorage,
- divers réglages et animations, tels que la dureté de l'eau, le niveau sonore, etc.,
- le temps restant jusqu'à la fin du cycle de lavage,
- des informations sur les dysfonctionnements et les messages d'erreur.

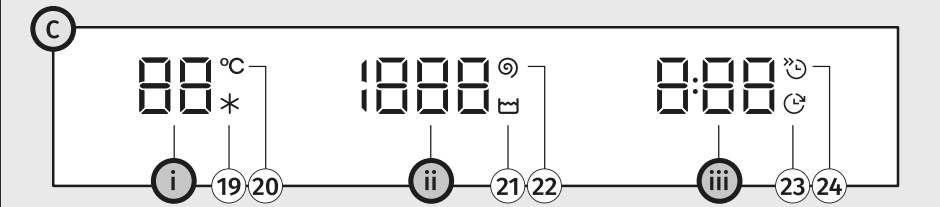

| | |
|--------------------------------------|---|
| i 19 20 | Affichage de la température Symbole <i>Froid</i> (s'allume si la fonction est active) Symbole <i>Température</i> (s'allume si la fonction est active) |
| ii 21 22 | Affichage de la vitesse d'essorage Symbole <i>Arrêt cuve pleine</i> (s'allume si la fonction est active) Symbole <i>Essorage</i> (s'allume si la fonction est active) |
| iii 23 24 | Affichage de la durée totale du cycle de lavage et/ou du délai de fin du cycle de lavage Symbole <i>Fin différée</i> (s'allume si la fonction est active) Symbole <i>Rapide</i> (s'allume si la fonction est active) |

4. INSTALLATION ET RACCORDEMENT

Ce chapitre décrit comment :

- manipuler le lave-linge avant la première installation et lors de tout transport ultérieur,
- positionner le lave-linge,
- raccordez l'appareil à l'alimentation en eau et au réseau électrique.



INFORMATION

Retirez tous les emballages. Lorsque vous déballez l'appareil, faites attention à ne pas l'abîmer avec un objet pointu.

4.1 Avant la première installation et en cas de transport ultérieur



INFORMATION

Avant d'utiliser le lave-linge pour la première fois et avant de retirer les tiges de fixation utilisées pour le transport, il est indispensable d'installer :

- le bouchon de protection situé à l'arrière du lave-linge, et
- la bande d'isolation située sur la partie inférieure du lave-linge.
(selon le modèle)

Le bouchon arrière et la bande isolante se trouvent dans le sac à l'intérieur du tambour du lave-linge.

Installez le bouchon de protection à l'arrière du lave-linge

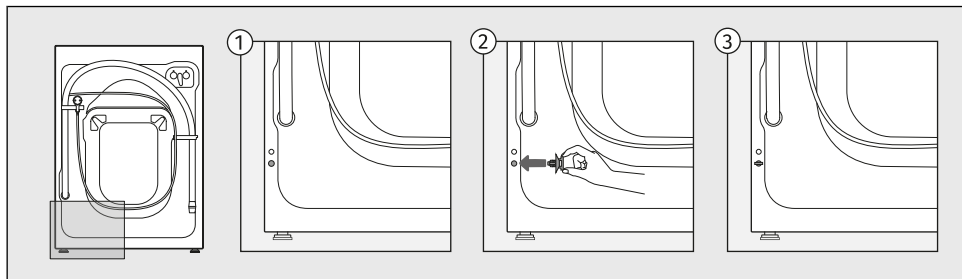

Insérez le bouchon dans le trou situé dans la partie inférieure gauche à l'arrière du lave-linge.

Installez la bande d'isolation

(selon le modèle)

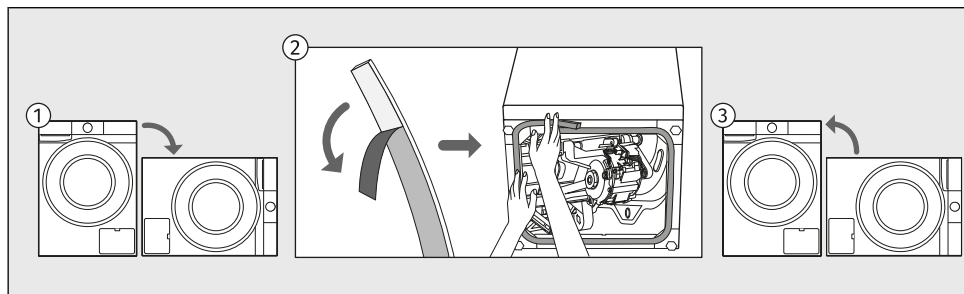

- 1 Inclinez l'appareil sur le côté et posez-le au sol.
- 2 Retirez le film protecteur de la bande isolante et fixez-la autour du bord de l'ouverture inférieure, comme indiqué sur l'illustration.
- 3 Remettez l'appareil en position verticale.

Retirez le dispositif de fixation utilisé pour le transport

⚠ ATTENTION !

Il faut enlever les protections de transport avant d'utiliser l'appareil pour la première fois. La machine subira des dommages importants si vous la mettez en marche sans avoir retiré les barres qui bloquent le tambour. La garantie ne s'applique pas aux dégâts de ce type.

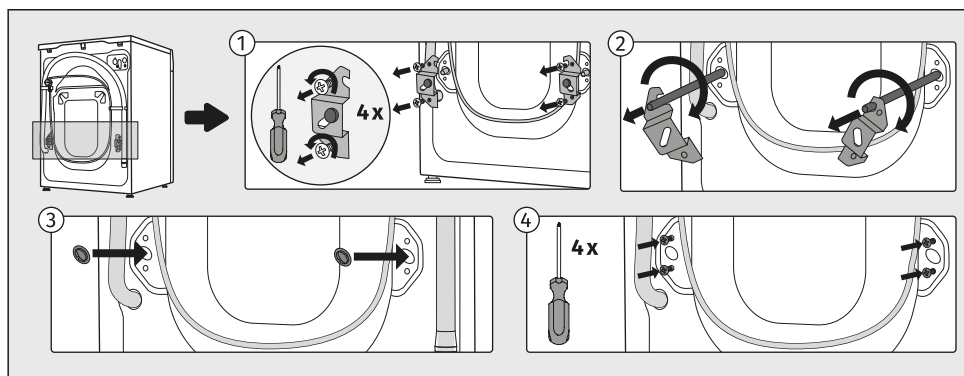

- 1 Écartez les tuyaux et retirez les vis à l'arrière de la machine.
Enlevez les deux brides de fixation.
- 2 Glissez les brides de fixation dans la gorge de la barre de blocage ; auparavant, il faut retourner la bride de droite dans l'autre sens.
À l'aide des brides, tournez les barres de blocage à 90° et retirez-les.
- 3,4 Bouchez les trous – dans lesquels étaient insérées les barres – avec les caches en plastique et serrez les vis que vous aviez enlevées à l'étape 1.
Les caches en plastique se trouvent dans le sachet contenant la notice.

Déplacement et transport après installation

Avant tout transport ultérieur, nettoyez et séchez le lave-linge et le bac distributeur.



INFORMATION

Si vous avez besoin de déplacer le lave-linge, réinstallez les supports d'angle et placez au moins une tige de sécurité pour éviter d'endommager l'appareil pendant le transport (voir le chapitre précédent). Si les supports d'angle ou les tiges de transport ont été perdus, il est possible de commander des pièces de rechange auprès du fabricant.



RISQUE DE CHOC ÉLECTRIQUE !

L'appareil doit être installé et raccordé par un technicien qualifié.



RISQUE DE CHOC ÉLECTRIQUE !

Lisez attentivement la notice d'utilisation avant de raccorder le lave-linge. Les réparations ou réclamations résultant d'un raccordement ou d'une utilisation non conforme ne sont pas couvertes par la garantie.

4.2 Emplacement du lave-linge

Choix du local



INFORMATION

L'appareil doit être placé sur un sol ayant une base en béton dont la surface doit être sèche et propre afin d'éviter que l'appareil ne glisse. Les pieds réglables devront être nettoyés avant l'installation.



INFORMATION

Le lave-linge doit être stable et placé à l'horizontale sur un sol résistant.



INFORMATION

Si le lave-linge est placé sur un socle surélevé, il faudra en outre le protéger contre le basculement.

La pièce dans laquelle vous installerez le lave-linge doit être suffisamment ventilée. N'installez pas l'appareil dans un endroit où il risque de geler. La présence de glace dans l'appareil peut endommager le sèche-linge.

L'éclairage du local doit être suffisant pour que vous puissiez lire facilement les indications de l'afficheur sur le bandeau de commandes.



ATTENTION !

Ne placez pas le lave-linge derrière une porte battante ou coulissante, ou une porte montée sur des charnières situées du côté opposé à celles du lave-linge. Placez-le dans la pièce de manière à ce que la porte du lave-linge puisse s'ouvrir librement.

Mettre l'appareil de niveau

Il est important de mettre votre lave-linge à niveau afin d'éviter qu'il ne se déplace dans la pièce et qu'il ne produise des vibrations ou des bruits excessifs pendant son fonctionnement. Pour ce faire, réglez les pieds du lave-linge.

Outils nécessaires : niveau à bulle, clés n° 32 (pour les pieds) et n° 17 (pour les écrous). Les clés ne sont pas fournies.

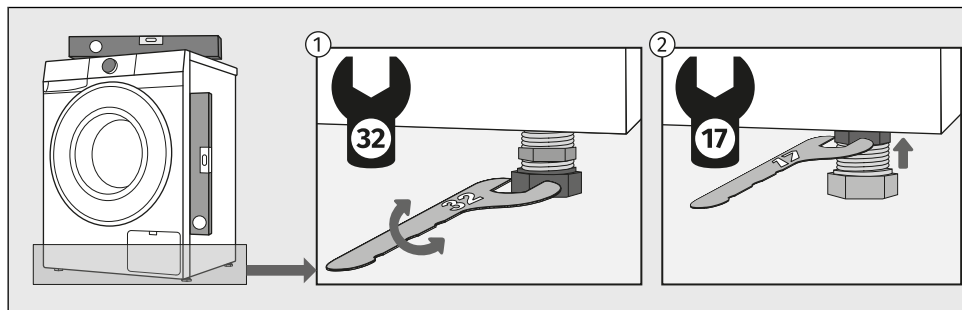

- 1 Mettez l'appareil à niveau dans le sens longitudinal et le sens transversal en tournant les pieds réglables.
- 2 Après avoir ajusté la hauteur des pieds, serrez fermement les contre-écrous avec une clé n° 17 jusqu'à ce qu'ils touchent le fond de l'appareil ↑ (voir la figure).



INFORMATION

Quelquefois, des bruits inhabituels ou assez forts peuvent se faire entendre durant le fonctionnement de l'appareil ; ils sont dus la plupart du temps à une installation incorrecte.

Les vibrations, le déplacement sur le sol et le fonctionnement bruyant de l'appareil ne sont pas couverts par la garantie si ces inconvénients sont dus au réglage incorrect des pieds ajustables.

Installation combinée d'un lave-linge et d'un sèche-linge

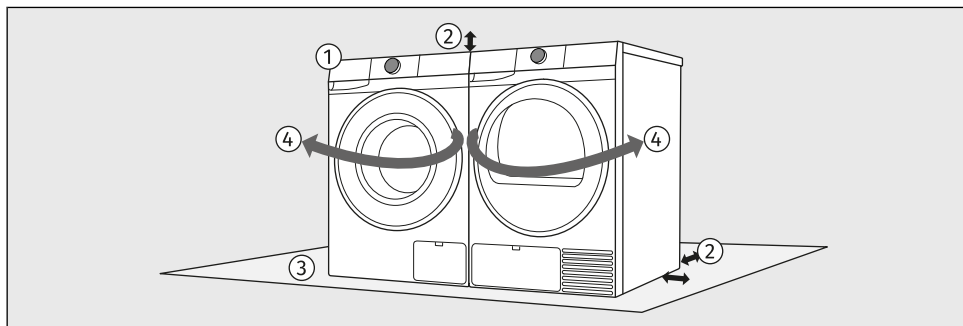

- 1 Le lave-linge et le sèche-linge peuvent être placés l'un à côté de l'autre.
- 2 Lors de l'installation de l'appareil, respectez les distances requises entre le dessus et les côtés du lave-linge et du sèche-linge. (Voir chapitre *Espaces libres requis pour l'installation d'un lave-linge dans une pièce.*)
- 3 La surface sur laquelle le lave-linge et/ou le sèche-linge est placé doit être propre et plane.
- 4 En raison du sens d'ouverture de la porte et des opérations de chargement et de déchargement du linge, il est recommandé de placer le lave-linge à gauche et le sèche-linge à droite.

Espaces libres requis pour l'installation d'un lave-linge dans une pièce

Pour des raisons de sécurité, la distance minimale entre l'arrière de l'appareil et le mur doit être d'au moins 5 cm, et la distance entre l'appareil et tout meuble situé au-dessus ou à côté doit être d'au moins 2,5 cm.

Lorsque vous positionnez le lave-linge, tenez également compte des autres éléments présents dans la pièce, tels que les portes ou les fenêtres et leur sens d'ouverture. Le lave-linge doit disposer d'un espace suffisant pour permettre l'ouverture de la porte. (voir chapitre *DESCRIPTION DU LAVE-LINGE / Dimensions du lave-linge.*)

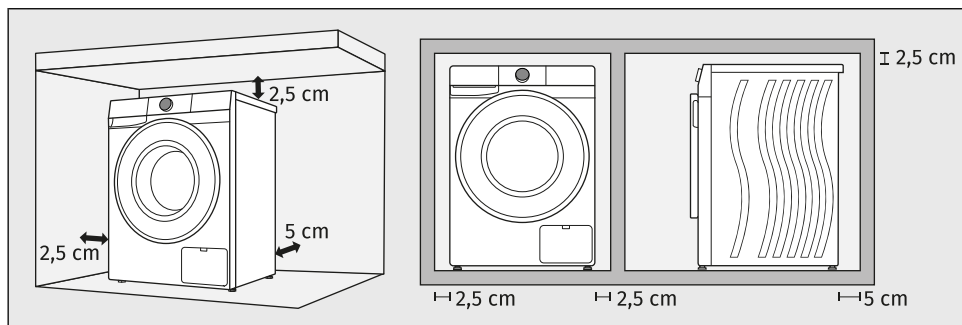

Respectez les dégagements indiqués sur l'illustration.

INFORMATION

Le lave-linge ne doit pas entrer en contact avec un mur ou un meuble adjacent. Pour un fonctionnement optimal du lave-linge, nous vous recommandons de respecter les distances entre l'appareil et les murs indiquées sur l'illustration. Si les distances minimales requises ne sont pas respectées, le fonctionnement sûr et normal du lave-linge ne peut être garanti. Cela peut également entraîner une surchauffe de l'appareil.

INFORMATION

Le lave-linge ne doit pas être encastré ou installé dans un meuble.

ATTENTION !

Nous recommandons un dégagement minimum de 2,5 cm à partir du bord supérieur de l'appareil afin d'assurer une ventilation suffisante. Le dégagement minimum par rapport aux parois latérales et au panneau arrière doit également être respecté. L'utilisateur ne doit pas intervenir sur la structure de l'appareil ni la modifier.

4.3 Raccordement du lave-linge à l'arrivée d'eau

Branchement à l'arrivée d'eau



INFORMATION

Le type de raccordement d'arrivée d'eau sur le tuyau de votre lave-linge peut être un raccord standard (2) ou un système avec arrêt de sécurité (3), selon le modèle.

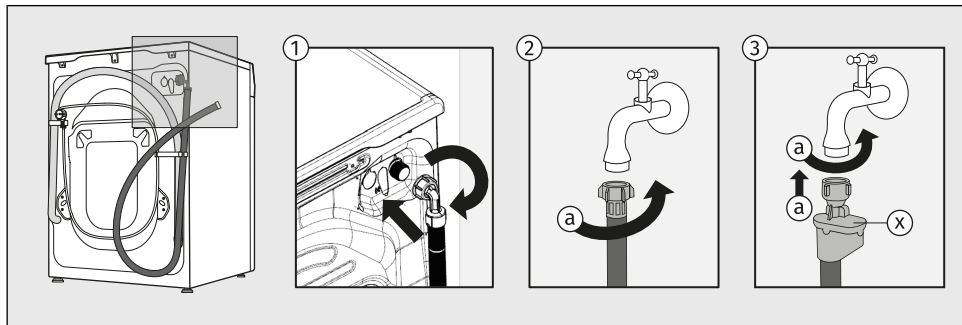

1 Commencez par visser l'extrémité rectangulaire du tuyau d'arrivée d'eau sur la vanne située à l'arrière de la machine à laver (en haut à droite).

Le tuyau d'arrivée d'eau se trouve à l'intérieur du tambour du lave-linge.

2 CONNEXION STANDARD

Vissez l'écrou du tuyau au robinet pourvu d'un filetage (a).

3 AQUA - ARRÊTER LA CONNEXION

Vissez l'écrou du tuyau au robinet pourvu d'un filetage (a).

Si le tube intérieur est endommagé, la vanne de sécurité coupe automatiquement l'arrivée d'eau dans la machine. Dans ce cas, le voyant (x) s'allume en rouge et il faudra remplacer le flexible d'alimentation en eau.



INFORMATION

Pour un fonctionnement normal de la machine à laver, la pression dans les conduits d'eau doit être comprise entre 0,05 et 1 MPa (0,5–10 bar). Vous pouvez vérifier la pression minimale en mesurant l'écoulement de l'eau du robinet.

min. 10 l d'eau devrait s'écouler d'un robinet entièrement ouvert en 60 secondes.

Si le débit d'eau est faible, le rinçage du détergent et de l'adoucissant présents dans les compartiments correspondants peut être moins efficace.



INFORMATION

L'écrou du tuyau d'alimentation doit être serré à la main, assez fermement pour assurer une bonne étanchéité (max. 2 Nm). Après avoir vissé l'écrou, vérifiez que l'eau ne fuit pas. N'utilisez pas de pinces, clé, ou autres outils similaires pour visser le tuyau, car vous pourriez abîmer le filetage de l'écrou.

Utilisez exclusivement le flexible d'alimentation livré avec l'appareil. N'en réutilisez pas un ancien et n'en employez pas d'autre.

Lorsque vous raccordez le flexible d'alimentation en eau, veillez à ce que le tuyau soit positionné de manière à permettre l'écoulement correct de l'eau dans la machine.

Installation sécurisée du flexible de vidange

Placez le tuyau de vidange dans un évier, une baignoire ou directement dans un siphon (le diamètre du tuyau de vidange doit être d'au moins 4 cm (e)). L'extrémité du tuyau d'évacuation ne doit pas se trouver à plus de 100 cm (a) ni à moins de 60 cm (b) au-dessus du niveau du sol. Il peut être installé de trois manières différentes.

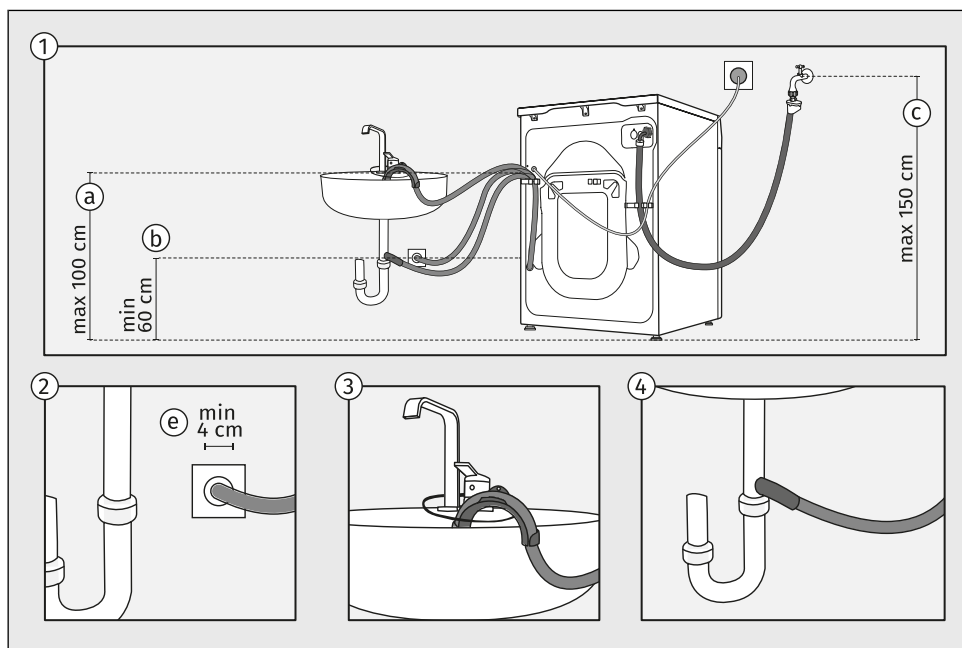

- 1 Respectez les distances requises pour l'installation du tuyau. Les distances et les instructions d'installation du tuyau d'évacuation sont indiquées dans l'illustration.
- 2 Si le tuyau d'évacuation est raccordé à un siphon mural, il doit être correctement installé de manière à pouvoir être nettoyé, et le diamètre du conduit d'évacuation doit être d'au moins 4 cm.
- 3 Vous pouvez placer l'extrémité du flexible de vidange sur le rebord d'un évier ou d'un lavabo. Fixez le tuyau à l'aide d'une ficelle que vous passerez dans l'œillet du coude pour éviter qu'il tombe par terre.
- 4 Vous pouvez aussi fixer le flexible de vidange au tuyau d'évacuation de l'évier.



INFORMATION

Si le flexible de vidange n'est pas fixé convenablement, le fonctionnement correct et sûr du lave-linge n'est pas garanti.

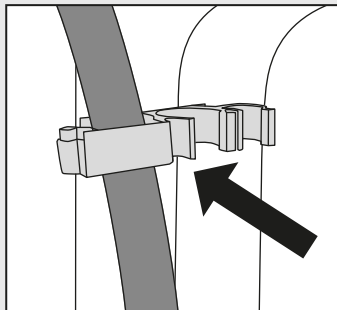
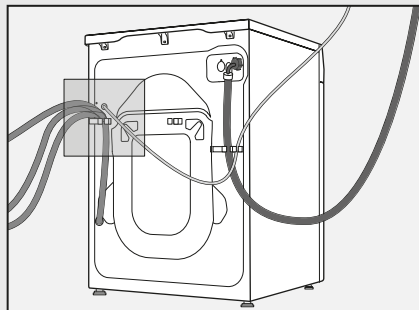

ATTENTION !

Le tuyau de vidange ne doit pas être retiré, posé au sol ou rallongé.

Le tuyau de vidange doit toujours être fixé dans le support en plastique.

4.4 Raccordement du lave-linge à l'alimentation électrique

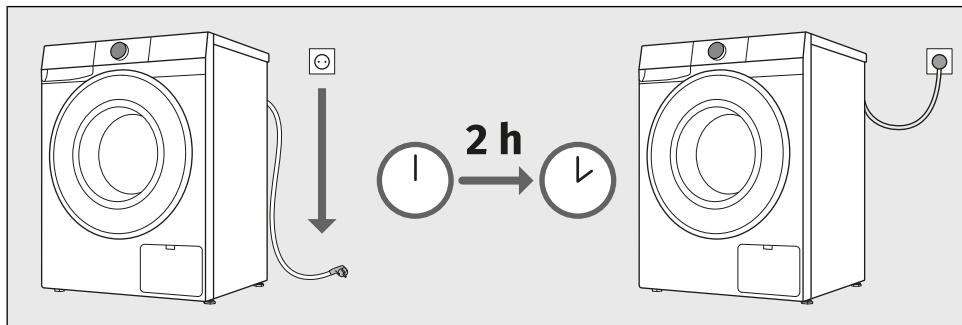

ATTENTION !

Avant de brancher le lave-linge au réseau électrique, attendez au moins deux heures pour qu'il soit à la température de la pièce.



RISQUE DE CHOC ÉLECTRIQUE !

Il est recommandé d'utiliser une protection contre les surtensions overvoltage protection afin de protéger l'appareil en cas de coup de foudre.

Branchez l'appareil à une prise secteur raccordée à la terre. Après installation, elle doit rester facilement accessible et son conducteur de terre doit être conforme à la réglementation en vigueur.

Les principales caractéristiques techniques de votre lave-linge figurent sur sa plaque signalétique (voir le chapitre *DESCRIPTION DU LAVE-LINGE / Données techniques*).



ATTENTION !

Ne raccordez pas le lave-linge au réseau électrique par un câble prolongateur.



INFORMATION

Ne branchez pas le lave-linge à une prise de courant prévue pour un rasoir ou un sèche-cheveux.



INFORMATION

Les réparations et l'entretien liés à la sécurité et aux performances doivent être effectués par un professionnel qualifié.



INFORMATION

Si le cordon d'alimentation est endommagé, il doit être remplacé exclusivement par un technicien agréé.

5. AVANT D'UTILISER L'APPAREIL POUR LA PREMIÈRE FOIS

5.1 Avant la première mise en service de l'appareil

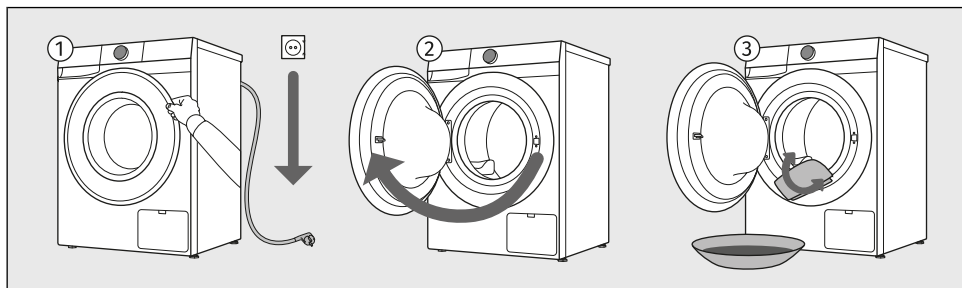

- 1 Assurez-vous que le lave-linge est débranché de l'alimentation électrique.
- 2 Ouvrez la porte en la tirant vers vous.
- 3 Nettoyez le tambour du lave-linge avec un chiffon doux humide et de l'eau, ou utilisez le programme *Katoen Wit/Coton Blanc 90 °C*. L'intérieur du tambour du lave-linge ne doit pas contenir de linge ; le tambour doit être vide.



ATTENTION !

N'utilisez pas de solvants ni de nettoyeurs qui pourraient endommager la machine (respectez les instructions et mises en garde du fabricant des détergents).

Comment connecter mon appareil ?

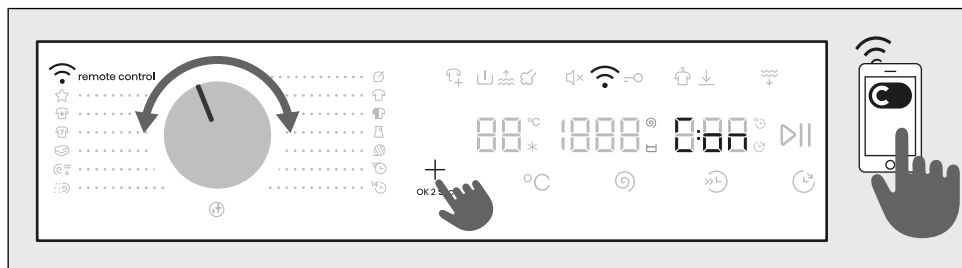

ACCÉDER AU MENU

L'appareil doit être allumé ; placez le sélecteur en position *Commande à distance*.

Appuyez et maintenez enfoncée la touche **+** de l'appareil jusqu'à ce que la fonction que vous souhaitez activer (**ON** / **PAIR** / **UNP** / **OFF**) apparaisse à l'écran.

Pour activer la fonction souhaitée, relâchez le bouton **+** pendant que celle-ci s'affiche à l'écran.

CONNEXION ENTRE L'APPAREIL ET L'APPLICATION

ON CONNECTION SETUP (*Config. conn*) (de 3 à 6 sec)

Lorsque vous relâchez le bouton, la fonction est activée, le compte à rebours de 5 minute(s) commence, et vous pouvez poursuivre vos activités dans l'application.

PAIR PAIRING (*Appairage*) (de 6 à 9 sec)

Lorsque vous relâchez le bouton, la fonction est activée, le compte à rebours de 3 minute(s) commence, et vous pouvez poursuivre vos activités dans l'application.

UNP UNPAIRING (*Dissociation*) (de 9 à 12 sec)

Lorsque vous relâchez le bouton, la fonction est activée, le compte à rebours de 1 minute(s) commence.

Cette étape supprimera tous les utilisateurs actifs de l'appareil. Si vous souhaitez à nouveau contrôler l'appareil à distance, vous devrez répéter le processus d'ajout d'un utilisateur **PAIR**.

OFF OFF (*Arrêt Wi-Fi*) (de 12 à 15 sec)

Lorsque vous relâchez le bouton, la connexion de l'appareil Wi-Fi est désactivée. Tous les réglages de l'appareil restent inchangés.

QUITTER LE MENU

Quittez le menu en maintenant enfoncé le bouton **+** pendant plus de 15 sec.

INFORMATION

Vous pouvez également contrôler votre appareil à partir de votre téléphone si vous n'êtes pas connecté au même réseau Wi-Fi que votre appareil (le téléphone n'a besoin que d'une connexion Internet active). Cela signifie que vous pouvez également contrôler votre appareil lorsque vous êtes loin de chez vous.



INFORMATION

Il est possible de commander le lave-linge par le biais de de plusieurs appareils. Vous pouvez également commander et suivre le fonctionnement du lave-linge avec n'importe quel téléphone connecté à l'appareil, quel que soit l'utilisateur qui a initié le cycle de lavage. L'appareil peut être connecté ou commandé simultanément avec plusieurs comptes d'utilisateurs **ConnectLife**



INFORMATION

Une fois que vous avez démarré l'appareil à partir de votre téléphone, une personne située à côté de l'appareil peut prendre le relais et éteindre ou contrôler manuellement l'appareil ; l'application vous en informera dans ce cas. Dans ce cas, il n'est plus possible de contrôler l'appareil à distance depuis votre téléphone. Si vous souhaitez contrôler à nouveau l'appareil à partir de votre téléphone, toutes les étapes requises doivent être répétées.

Quel routeur Wi-Fi peut être utilisé ?

Seuls les réseaux de 2,4 GHz sont pris en charge. Si l'application **ConnectLife** ne parvient pas à trouver votre réseau local pendant le processus de configuration de la connexion, vérifiez les points suivants :

- votre routeur fonctionne à la fréquence de 2,4 GHz,
- votre réseau est masqué, et
- votre signal est assez fort.

Avez-vous d'autres questions ?

Visitez notre site Internet www.connectlife.io ou contactez-nous à : hello@connectlife.io.

Mise à niveau à distance du logiciel

Vérifiez les options de mise à jour du logiciel dans l'application **ConnectLife**.

6. PROCESSUS DE LAVAGE, ÉTAPE PAR ÉTAPE (1-7)

Ce chapitre décrit comment :

étape 1 : trier le linge,

étape 2 : charger le linge dans le lave-linge et ajouter les détergents,

étape 3 : mettre le lave-linge en marche,

étape 4 : sélectionner le programme de lavage,

étape 5 : sélectionner les fonctions supplémentaires,

étape 6 : lancer le programme de lavage,

étape 7 : terminer le cycle de lavage.

6.1 Triez le linge

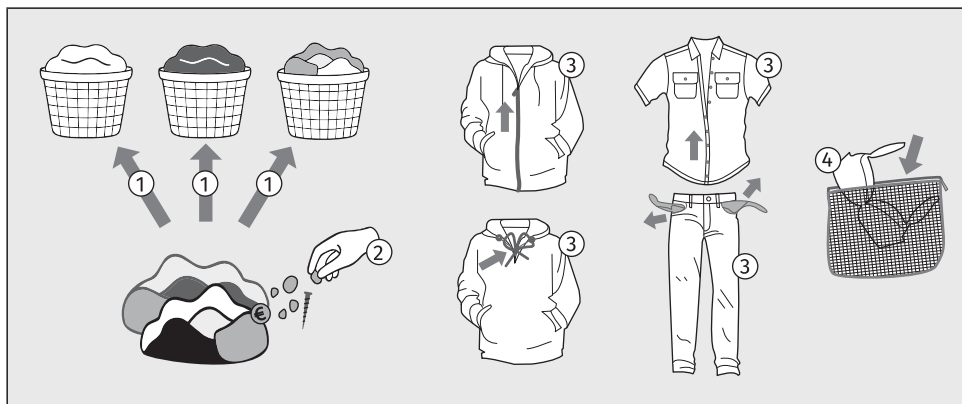



















1. Triez le linge selon le type de matière, la couleur, le degré de salissure et la température de lavage admissible (voir *Programmes de lavage*).
Lavez séparément le linge qui peluche beaucoup.
2. Avant d'utiliser votre lave-linge, retirez soigneusement tous les objets solides et les corps étrangers des textiles que vous souhaitez laver afin d'éviter d'endommager l'appareil ou d'obstruer le filtre de la pompe. Il peut s'agir des éléments suivants (vérifiez également toutes les poches et les rabats) :
 - objets solides (par exemple, vis, agrafes, petites pierres, foin, etc.),
 - résidus alimentaires (par exemple, os, pâte desséchée, etc.),
 - particules séchées de matériaux de construction (par exemple, mortier, sable, boue, etc.).
3. Fermez les boutons et les fermetures à glissières, nouez les rubans et tournez les poches à l'envers ; enlevez toutes les attaches amovibles en métal qui pourraient abîmer le linge et l'intérieur de la machine ou obstruer le flexible de vidange.
Videz les poches : les pièces de monnaie ou les clous peuvent endommager le linge et la machine.
4. Mettez le linge très délicat et les petits vêtements dans un filet de protection.
(Le filet de protection est disponible à la vente auprès du service Clients en tant qu'accessoire en option.)

ATTENTION !

Le fabricant décline toute responsabilité en cas de dysfonctionnements résultant du non-respect de ces instructions, qui peuvent également remettre en cause la validité de la garantie. Par ailleurs, le fabricant ne prend pas en charge les frais de réparation en cas de présence de corps étrangers dans la pompe ou de nettoyage de la pompe.

Au moment de trier le linge, consultez le tableau ci-dessous et respectez les indications figurant sur les étiquettes des vêtements.

| Lavage | Séchage |
|--|--|
| La valeur indiquée dans le symbole du panier correspond à la température maximale autorisée pour le lavage du linge (°C). | Le symbole dans le carré indique la méthode de séchage du linge. |
|  Lavage normal |  Sécher à plat |
|  Lavage délicat |  Étendre sur un fil |
|  Lavage très délicat |  Séchage à basse température |
|  Lavage à la main jusqu'à max. 40°C |  Séchage à haute température |
|  Le lavage n'est pas autorisé |  Séchage en machine interdit |
| La ligne sous le symbole du panier indique le niveau d'intensité du programme : une ligne indique un lavage délicat (effet mécanique réduit, vitesse d'essorage réduite), deux lignes indiquent un lavage très délicat (par exemple, laine, soie, synthétiques). | Si le symbole carré comporte des lignes obliques, cela indique un séchage semblable à celui obtenu à l'air libre à l'ombre. Les lignes obliques peuvent être combinées avec d'autres symboles dans le carré. |
| Nettoyage à sec | Repassage |
| Le nettoyage à sec est destiné aux textiles qui ne peuvent ou ne doivent pas être lavés en machine. | Le repassage à la vapeur peut abîmer définitivement les textiles. |
|  Nettoyage à sec avec tous types de solvants |  Repassage au maximum 200°C |
|   Nettoyage à sec avec certains solvants (selon les instructions figurant sur l'étiquette) |  Repassage au maximum 150°C |
|  Nettoyage professionnel à l'eau |  Repassage au maximum 110°C |
|  Nettoyage à sec interdit |  Repassage interdit |
| Blanchiment | |
| Le blanchiment est destiné à rafraîchir et à éliminer les taches sur les textiles qui peuvent être lavés avec un agent blanchissant en machine. Suivez toujours les instructions du fabricant. | |



Blanchiment avec tous types d'agents blanchissants



Eau de Javel interdite



Blanchiment à l'aide d'agents blanchissants à base d'oxygène

6.2 Placez le linge dans le lave-linge et ajoutez la lessive et/ou l'adoucissant

Chargement du lave-linge

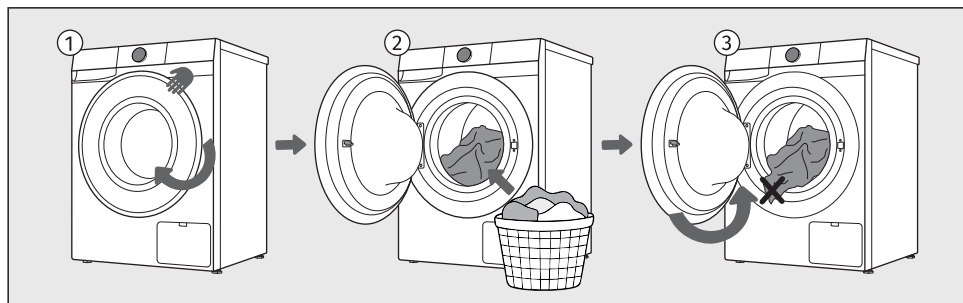

- 1 Ouvrez le hublot en tirant la poignée vers vous.
- 2 Chargez le linge dans le tambour (vérifiez auparavant qu'il est vide).
- 3 Vérifiez qu'aucun vêtement n'est coincé entre le hublot et le soufflet en caoutchouc. Fermez le hublot du lave-linge.



INFORMATION

Ne surchargez pas le tambour ! Voir chapitre *Programmes de lavage* et respectez la charge nominale indiquée sur la plaque signalétique. Si le tambour est trop plein, le linge ne sera pas lavé en profondeur.

Il est recommandé de ne pas trop tasser le linge et de le répartir uniformément dans le tambour du lave-linge.

Ajout de détergents et d'assouplissants



INFORMATION

Ne mettez pas dans le tiroir à produits de la lessive en poudre contenant des grumeaux, car ils peuvent obstruer l'arrivée d'eau dans la cuve.

Veillez à toujours placer la dosette de détergent à usage unique directement dans le tambour ; ne la placez jamais dans le compartiment à détergent !

Vue de la disposition du récipient doseur

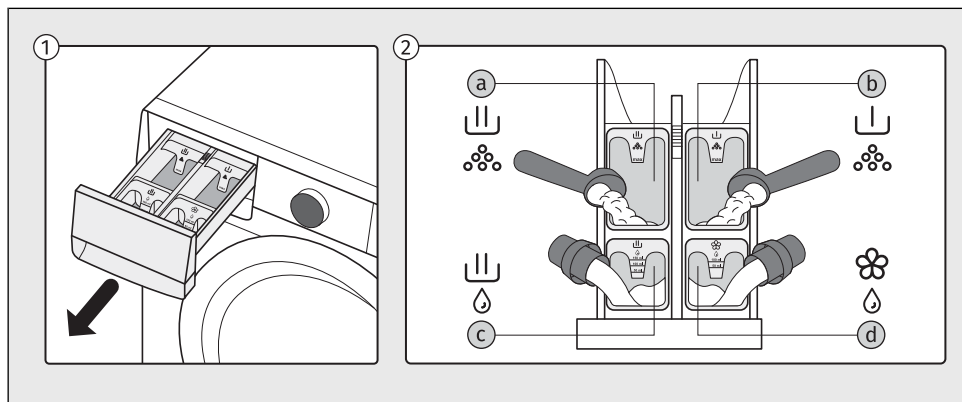

- 1 Le récipient doseur se trouve dans la partie supérieure gauche du lave-linge. Pour le retirer, saisissez la poignée située sous le plateau et tirez-le vers vous.
- 2 Il est possible d'ajouter des détergents en poudre ou liquides et des assouplissants liquides dans les compartiments du récipient doseur ci-dessous :
 - a - compartiment pour *détergent en poudre* pour le lavage principal
 - b - compartiment pour *détergent en poudre* pour le pré-lavage
 - c - compartiment pour *assouplissant liquide* pour le lavage principal
 - d - compartiment pour *assouplissant liquide*

Remplissage du récipient doseur

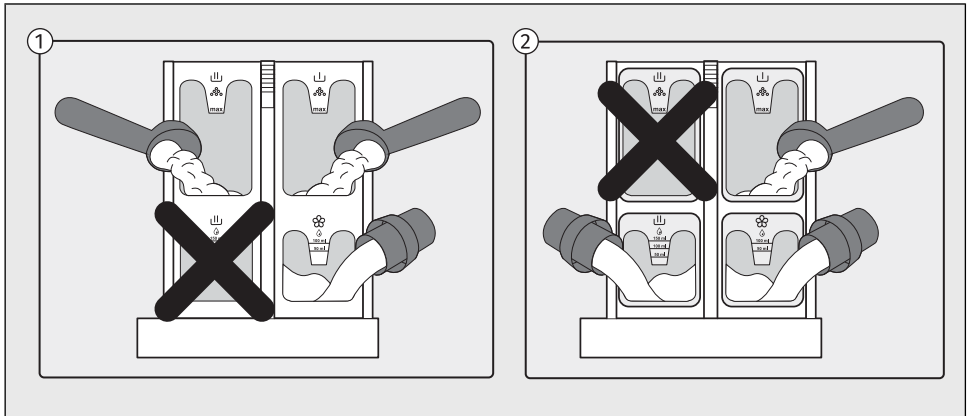

- 1 Lors de l'utilisation du compartiment pour *détergent en poudre* pendant le lavage principal, veillez à ne pas remplir simultanément le compartiment pour *détergent liquide* pour le même cycle de lavage.
- 2 Lors de l'utilisation du compartiment pour *détergent liquide* pendant le lavage principal, veillez à ne pas remplir simultanément le compartiment *détergent en poudre* pour le même cycle de lavage.



ATTENTION !

Si vous remplissez les deux compartiments, le lave-linge produira un excès de mousse et le programme de lavage ne se déroulera pas correctement !



ATTENTION !

N'ouvrez pas le tiroir distributeur pendant qu'un programme de lavage est en cours, car cela pourrait entraîner un dysfonctionnement.



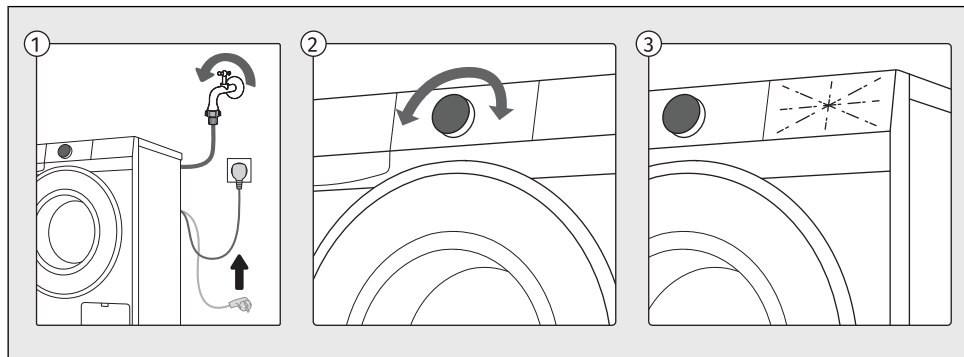



6.3 Mettez le lave-linge en marche



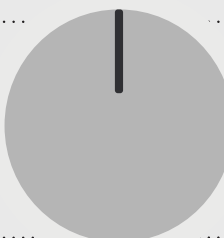





























- 1 Utilisez le cordon d'alimentation pour brancher le lave-linge au secteur et assurez-vous que l'arrivée d'eau est ouverte.
- 2 Pour mettre l'appareil en marche, placez le sélecteur sur n'importe quelle position.
- 3 Les icônes à l'écran s'allument.







































Programmes de lavage









































Tous les programmes répertoriés sur l'unité de commande peuvent être lancés sur l'appareil ou depuis l'application. Pour démarrer un programme à partir de l'application, tournez le sélecteur sur la position *Commande à distance*. Fermez la porte puis appuyez sur le bouton *Départ/Pause*. L'appareil peut alors être contrôlé via l'application pendant 24 heures. Consultez également le chapitre suivant.

| | | |
|---|---|---|
| Remote Control |  | Eco 40-60 |
| Huisdierhaar |  |  Katoen Wit |
| Poils Animaux | | Coton Blanc |
| Anti-Allergy  | |  Katoen Kleur |
| Sportkleding | | Coton Couleurs |
| Textiles Sport | |  Synthetisch |
| Beddengoed  | | Synthétiques |
| Literie | Wol | |
| Centrif. & Afpomp. | | Power 39' |
| Essorage & Vidange | | |
| Spoelen & Verzachten | | Snel 14' |
| Rinçage & Assoupl. | | Rapide |
| Trommelreiniging Nettoyage Tambour  | | |



























Programmes disponibles depuis le panneau avant

























| Programme |  |  | Option permettant de sélectionner des fonctions supplémentaires |
|--|--|---|---|
| Eco 40-60* | 10 kg | 1400 |   |
| 40°C-60°C   | Linge en coton normalement sale pouvant être lavé à la fois à 40 °C et à 60 °C dans le même cycle. * Programme d'essais de conformité au Règlement (UE) n° 2019/2023 de la Commission relatif à l'écoconception et au Règlement n° 2019/2014 relatif à l'étiquetage énergétique. | | |
| Katoen Wit Coton Blanc  | 10 kg | 1400 |          |
| 20°C-90°C   | Utilisation <i>Katoen Wit/Coton Blanc</i> programme pour le lavage du linge en coton en état de salissure ordinaire. Faites votre choix parmi différentes températures de lavage. La vitesse d'essorage peut être réglée selon vos préférences. La durée du programme et le volume d'eau sont ajustés en fonction de la quantité de linge. Sélectionnez <i>Pré-lavage</i> ou <i>Eau supp</i> programme pour les vêtements très sales. Pour les personnes souffrant d'allergies, nous recommandons la fonction <i>Rinçage supp</i> pour un meilleur rinçage du linge. | | |
| Katoen Kleur Coton Couleurs  | 5 kg | 1200 |          |
| *-60°C   | Ce programme est destiné au lavage du linge coloré à l'aide de lessives spéciales pour ce type de linge. Il est recommandé de retourner les vêtements foncés. | | |

















| Programme |  |  | Option permettant de sélectionner des fonctions supplémentaires |
|---|---|---|--|
| Synthetisch Synthétiques  | 3,5 kg | 1200 | °C         |
| *-60°C  | Le <i>Mix/synthétique</i> programme est adapté aux vêtements en fibres synthétiques et mixtes ou en viscose, ainsi qu'au lavage délicat du coton. | | |
| Wol Laine | 2 kg | 800 | °C       |
| *-40°C   | Programme de lavage délicat pour la laine, la soie et les vêtements nécessitant un lavage à la main. La température maximale est de 40°C. Ce programme comporte un cycle d'essorage court. La vitesse d'essorage maximale disponible est de 800 tr/min. N'utilisez pas d'adoucissant avec ce programme ! | | |
| Power 39' | 2 kg | 1200 |       |
| 40°C   | Programme pour les faibles charges de linge peu sale. | | |
| Snel 14' Rapide 14' | 1 kg | 1000 |    |
| 30°C  | Programme destiné aux vêtements en coton qui ont été très peu portés ou qui sont très peu sales. | | |
| Trommelreiniging Nettoyage Tambour  | / | 1400 |  |
| 90°C | Ce programme est destiné au nettoyage du tambour et à l'élimination des résidus de détergent et des bactéries. Pour sélectionner le programme, tournez le sélecteur vers la gauche ou vers la droite jusqu'à la position <i>Trommelrein./Nettoy. Tamb.</i> (programme d'auto-nettoyage). Les autres fonctions supplémentaires ne peuvent pas être sélectionnées. Le tambour doit être vide. N'ajoutez pas de détergent ou d'adoucissant! Vous pouvez ajouter du vinaigre d'alcool (environ 2 dl) ou du bicarbonate de sodium (1 cuillerée à soupe ou 15 g) pour un détartrage efficace. Nous vous recommandons d'utiliser ce programme au moins une fois par mois. Vous pouvez ajouter les agent dans le compartiment de lavage principal ou dans le tambour. | | |
| | 10 kg | 1400 |    |
| / | Ce programme comprend deux rinçages à froid et un cycle d'essorage court. Il est adapté au linge qui nécessite uniquement un rinçage. | | |
| Centrif. & Afpomp. Essorage & Vidange | 10 kg | 1400 |   |
| / | Utilisez ce programme lorsque vous souhaitez uniquement essorer le linge ou essorer le linge humide. | | |

| Programme |  |  | Option permettant de sélectionner des fonctions supplémentaires |
|--|--|---|---|
| Beddengoed Literie  | 5 kg | 1200 |         |
| 30°C–90°C   | Ce programme est destiné au lavage de la literie, des oreillers et des articles volumineux. Un lavage hebdomadaire de votre literie éliminera les résidus cutanés et les acariens. | | |
| Sportkleding Textiles Sport | 3,5 kg | 1000 |        |
| *-40°C   | Ce programme convient au lavage des vêtements à membranes, des vêtements imperméables et des vêtements respirants, qui nécessitent un entretien simple. Il convient aux vêtements de sport composés de plusieurs matières. Il associe une température basse à un essorage doux. N'utilisez pas d'adoucissant avec ce programme ! | | |
| Anti-Allergy  | 5 kg | 1200 |         |
| 40°C–90°C    | Ce programme est destiné au lavage des vêtements normalement ou très sales qui nécessitent un entretien particulier, tels que les vêtements destinés aux personnes ayant la peau très sensible ou souffrant d'allergies cutanées. Il est recommandé de retourner les vêtements afin d'éliminer complètement les résidus cutanés et autres. Vous pouvez régler la température et la vitesse d'essorage à leurs valeurs maximales. La température définie est maintenue plus longtemps que dans les programmes classiques, en combinaison avec une forte agitation. | | |
| Huisdierhaar Poils Animaux | 5 kg | 1200 |   |
| 40°C    | Au cours de ce programme, les poils d'animaux de compagnie sont retirés de vos vêtements. Le programme de lavage comprend un pré-lavage automatique et des rinçages supplémentaires. À la fin du programme, nettoyez la vitre de la porte de la machine à laver et le filtre de pompe dans lequel les poils d'animaux de compagnie pourraient être piégés. Nous vous recommandons d'exécuter le programme <i>Trommelrein./Nettoy. Tamb.</i> après le lavage, afin d'enlever soigneusement les poils d'animaux de compagnie de la machine à laver. | | |
|  Remote Control | Utilisez le programme <i>Commande à distance</i> pour commander votre appareil à distance (à l'aide de votre téléphone). Vous pouvez sélectionner tous les programmes et toutes les fonctions disponibles pour un programme spécifique de votre appareil (voir les sections <i>AVANT D'UTILISER L'APPAREIL POUR LA PREMIÈRE FOIS / Première connexion à un Wi-Fi réseau</i> et <i>RÉGLAGES ET CONFIGURATIONS DE L'APPAREIL / Commande à distance</i>). Dans l'application, vous pouvez également sélectionner des programmes et des réglages supplémentaires. | | |

Les programmes de lavage suivants peuvent être sélectionnés dans ConnectLife l'application :

| Programme |  |  | Option permettant de sélectionner des fonctions supplémentaires |
|---|--|---|---|
| Pillow Oreiller | 5 kg | 800 |   |
| 40°C  | Utilisez ce programme pour laver les couvertures, les manteaux, les gilets ou les vestes. Placez les vêtements dans la machine en veillant à ce qu'ils ne touchent pas le joint en caoutchouc ou la vitre. | | |
| New Clothes Nouveau vêtements | 5 kg | 1200 |   |
| 30°C  | Ce programme est idéal pour le premier lavage des vêtements neufs susceptibles de déteindre ou de contenir des résidus de finition textile. | | |
| Dark Clothes Vêtements Sombres | 5 kg | 1200 |   |
| 40°C  | Ce programme aide à préserver l'intensité des couleurs foncées. | | |
| Plush Toys Peluches | 5 kg | 1000 |   |
| 30°C  | Ce programme est adapté aux peluches, il est à la fois doux et efficace. | | |
| Kids Wear Enfants | 5 kg | 1200 |   |
| 60°C  | Ce programme est conçu pour éliminer efficacement les taches et garantir une meilleure hygiène. Idéal pour les vêtements quotidiens des enfants. | | |
| Swimwear Maillot de bain | 5 kg | 1000 |   |
| 30°C  | Ce programme est destiné aux maillots de bain délicats : il élimine le sel et prolonge la durée de vie du tissu. | | |
| Waterproof Imperméable | 2,5 kg | 800 |   |
| *  | Ce programme permet d'imprégner les vêtements d'agents spécifiques qui augmentent leur résistance à l'eau. | | |
| Tights / Stockings Collants / Bas | 5 kg | 1200 |   |
| 30°C  | Programme ultra-délicat pour les tissus fins et extensibles. | | |

| Programme |  |  | Option permettant de sélectionner des fonctions supplémentaires |
|---|---|---|---|
| Lingerie Lingerie | 5 kg | 800 |   |
| 30°C  | Programme délicat pour tissus fins, dentelles et tissus extensibles. L'utilisation d'un sac à linge est recommandée. | | |
| Kitchen Towels Serviettes Torchons | 5 kg | 1200 |   |
| 60°C  | Programme conçu pour les textiles de cuisine très sales, tels que les torchons et les serviettes. | | |
| Bleaching Blanchiment | 5 kg | 1200 |   |
| 60°C  | Ce programme est conçu pour être utilisé avec des agents blanchissants sans chlore. Il permet d'éliminer les taches tenaces et de redonner de l'éclat aux tissus clairs. Convient uniquement aux textiles portant la mention « Résistant à l'eau de Javel ». | | |
| Activewear Sport | 5 kg | 800 |   |
| 30°C  | Programme adapté aux fibres fonctionnelles et aux matières élastiques couramment utilisées dans les vêtements de sport. | | |
| Curtains Rideaux | 5 kg | 800 |   |
| 30°C  | Programme délicat utilisant une quantité d'eau plus importante et un minimum d'action mécanique afin d'éviter les plis et les dommages sur les tissus décoratifs délicats. | | |
| Easy Care Synthétiques | 5 kg | 1000 |   |
| 40°C  | Programme destiné aux vêtements en fibres synthétiques et mixtes, ainsi qu'à l'entretien courant du coton. Lisez attentivement les instructions de lavage. La température de lavage peut être définie jusqu'à 60 °C, et la vitesse d'essorage peut être réglée jusqu'à 1200 tr/min. | | |
| Steam Refresh Rafraich. vapeur | 1,5 kg | |  |
| / | Ce programme permet d'adoucir et de désinfecter les vêtements. La fonction de rafraîchissement vapeur permet de réduire ou d'éviter le repassage. Après le rafraîchissement à la vapeur, le linge peut être légèrement humide ou contenir une faible quantité d'eau. | | |
| Baby Bébé | 5 kg | 1200 |   |
| 60°C  | Ce programme est destiné au lavage des vêtements nécessitant un entretien particulier. Il s'agit par exemple des vêtements pour bébés ou des vêtements pour les personnes souffrant d'allergies cutanées. | | |

| Programme |  |  | Option permettant de sélectionner des fonctions supplémentaires |
|--|--|---|---|
| Shirts Chemises | 5 kg | 800 |   |
| 30°C  | Ce programme permet de laver les cols et les manchettes sans les froisser. Le lavage s'effectue à basse température, avec une plus grande quantité d'eau et un essorage doux. | | |
| Jeans Jeans | 5 kg | 1200 |   |
| 40°C  | Programme destiné au jeans et aux vêtements en denim. Lavez les vêtements à l'envers. | | |
| Shoes Chaussures | 5 kg | 800 |   |
| 30°C  | Un programme pour les baskets sans cuir. Il est recommandé d'éliminer les salissures grossières à l'aide d'une brosse avant le lavage. Le programme de lavage comprend un pré-lavage automatique. L'ajout d'une petite quantité de linge de toilette ou de chiffons de nettoyage permet d'améliorer l'efficacité du lavage et de réduire le bruit. N'utilisez pas d'adoucissant. Suivez les instructions figurant sur l'étiquette. | | |
| Fabric Care Délicat | 5 kg | 800 |   |
| 40°C  | Ce programme est idéal pour le linge délicat, car il en réduit l'usure en le lavant en douceur. Les tissus conservent leur qualité et leur durée de vie est prolongée. | | |
| Casual Wash Lavage délicat | 5 kg | 1200 |   |
| 30°C  | Programme idéal pour les vêtements courants légèrement sales, qui aide à préserver la couleur et la qualité du tissu tout en optimisant l'efficacité énergétique. | | |



INFORMATION

Pour ce qui est de la consommation d'énergie et d'eau, les programmes qui fonctionnent à des températures plus basses et durent plus longtemps sont généralement les plus efficaces.



INFORMATION

Le bruit et la quantité d'humidité résiduelle sont liés à la vitesse d'essorage : plus la vitesse d'essorage est élevée, plus le bruit est important et plus la quantité d'humidité résiduelle est faible.



INFORMATION

Ajoutez la lessive liquide ou en poudre selon les instructions du fabricant, en tenant compte de la température et du programme de lavage, du degré de salissure du linge et de la dureté de l'eau.

Lorsque la machine à laver produit une quantité de mousse excessive ou que de la mousse s'écoule du récipient doseur, le linge lavé doit être soigneusement rincé. Choisissez un programme de lavage avec une grande quantité d'eau sans utiliser de lessive.



INFORMATION

La quantité maximale de linge kg (pour le programme *Coton*) est indiquée sur la plaque signalétique située sous la porte du lave-linge (voir chapitre *DESCRIPTION DU LAVE-LINGE / Données techniques sur la plaque signalétique*).

La charge maximale ou nominale s'applique au linge préparé conformément à la norme IIEC 60456.

Pour un meilleur résultat de lavage, nous vous recommandons de charger le tambour seulement aux 2/3 lorsque vous utilisez un programme *Coton*.



INFORMATION

Une eau très froide, la sous-tension du réseau électrique, ou une petite quantité de linge dans le tambour peuvent avoir une incidence sur la durée du programme. Le temps restant est affiché en conséquence.

6.5 Sélectionnez les fonctions supplémentaires

Sélection de fonctions supplémentaires

Une fois que vous avez sélectionné un programme de lavage, vous pouvez également choisir et régler des fonctions supplémentaires pour certains programmes.

Certaines fonctions peuvent également être sélectionnées et réglées ultérieurement, pendant que le programme est en cours. (voir chapitre *RÉGLAGES ET CONFIGURATIONS DE L'APPAREIL.*)

Cela se fait en deux ou trois étapes :

- **sélection de la fonction** (ci-après désignée par **Sélection**),
- **réglage du niveau de fonction**, si la fonction le permet (ci-après désignée par **Niveau / Description / Affichage**),
- **activation de la fonction** (ci-après désignée par **Activation / Désactivation / Sortie**).

Si vous ne souhaitez pas sélectionner de fonctions supplémentaires, appuyez sur la touche Départ/Pause.

Les différentes fonctions sont décrites ci-dessous.

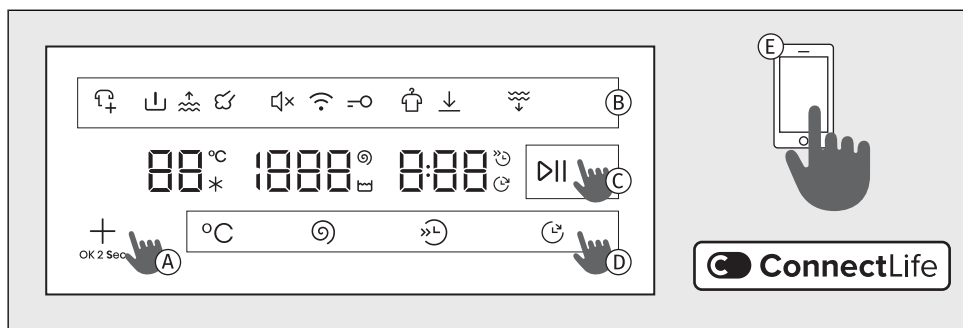

- A** Utilisez les touches **+** pour sélectionner et confirmer une fonction.
En appuyant brièvement sur le bouton, vous pouvez faire défiler les fonctions supplémentaires disponibles, qui s'allument en haut de l'écran. Certaines fonctions ne sont pas disponibles pour certains programmes.
- B** Le symbole de la fonction sélectionnée s'allume partiellement ou entièrement. Le symbole ne s'allume pas lorsque la fonction n'est pas activée. La fonction actuellement sélectionnée clignote et s'allume partiellement.
Confirmez les réglages en appuyant sur le bouton **+**, la fonction sera entièrement allumée.
Si vous souhaitez sélectionner ou définir une fonction supplémentaire, répétez la procédure décrite ci-dessus.
- C** Pour démarrer le cycle de lavage, appuyez sur le bouton *Départ/Pause* afin d'activer la fonction. Les fonctions sélectionnées s'allument pendant le fonctionnement du programme.
- D** Vous pouvez utiliser les touches de fonction **°C @ >>L <L** pour sélectionner, régler et confirmer directement certaines fonctions supplémentaires.
- E** Vous pouvez également sélectionner des programmes supplémentaires dans l'application **ConnectLife**. Suivez les instructions de l'application.



INFORMATION

Une pression sur le bouton **+** de plus de trois secondes permet d'accéder *Wi-Fi* aux réglages (s'applique lorsque *Commande à distance* a été sélectionné à l'aide du bouton sélecteur.



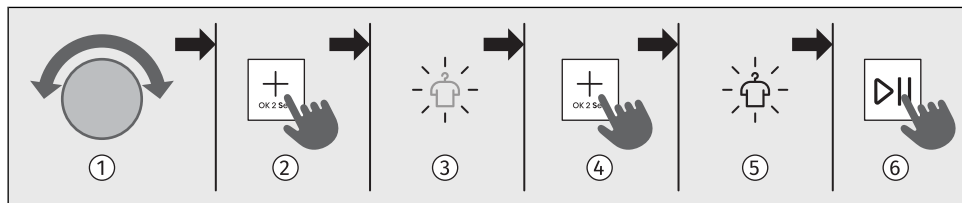

Un ensemble de fonctions supplémentaires











- 1 Utilisez la molette de sélection pour sélectionner le programme souhaité.
- 2 Appuyez plusieurs fois sur le bouton **+** jusqu'à ce que le symbole de la fonction souhaitée s'allume et commence à clignoter (un appui court sur le bouton **+** permet de faire défiler les fonctions disponibles.)
- 3 Le symbole de la fonction souhaitée se met à clignoter.
- 4 En appuyant et en maintenant le bouton **+** enfoncé pendant 2 secondes, vous sélectionnez la fonction et passez à la suivante.
- 5 Le symbole de la fonction sélectionnée est entièrement illuminé.
- 6 La fonction est activée en appuyant sur le bouton **+** pendant 2 secondes.
- 7 Pour démarrer le cycle de lavage, appuyez sur le bouton *Départ/Pause*. Au cours du cycle de lavage, toutes les fonctions sélectionnées seront entièrement illuminées.





Les options de fonctions supplémentaires varient selon le programme.



| °C | Température Modification de la température du programme sélectionné. |
|---------------------|---|
| Sélection : | Pour modifier la température de lavage, appuyez sur le bouton °C jusqu'à ce que la température souhaitée soit réglée. Chaque programme a une température prédéfinie, qui peut être ajustée sur certains programmes en appuyant sur le bouton °C . Lors de la sélection d'un lavage à froid, le voyant * s'allume. Si le choix de la température n'est pas possible, - s'affiche à l'écran. |
| Activation : | Si le réglage n'est pas possible, le réglage prédéfini clignote deux fois. |



| | |
|---|---|
|  | <p>Essorage (vitesse d'essorage/arrêt de la pompe/vidange) Pour régler la vitesse d'essorage.</p> |
| <p>Sélection :</p> | <p>Il est possible de régler la vitesse d'essorage souhaitée. Chaque programme (à l'exception des programmes <i>Trommelrein./Nettoy. Tamb.</i>) dispose d'une vitesse d'essorage prédéfinie, qui peut être ajustée. Pour modifier la vitesse d'essorage, appuyez sur le bouton  jusqu'à ce que la vitesse d'essorage souhaitée soit réglée.</p> <ul style="list-style-type: none"> • Si vous souhaitez vidanger l'eau, sélectionnez <i>Vidange de l'eau ...</i>, puis  s'affiche à l'écran. La durée de lavage est raccourcie. • Si vous souhaitez conserver le rinçage final, sélectionnez <i>Arrêt cuve pleine</i> . Activez cette fonction pour éviter les plis lorsque vous n'avez pas la possibilité de retirer le linge du lave-linge immédiatement après la fin du cycle. Le bouton <i>Départ/Pause</i> et le symbole  se mettent à clignoter. Avant de continuer, vous pouvez régler la vitesse d'essorage. Pour terminer le cycle, vous devez appuyer sur le bouton <i>Départ/Pause</i>; tant que vous ne l'avez pas fait, le programme de lavage restera en attente avant le rinçage final. <p>Pour continuer, appuyez sur le bouton <i>Départ/Pause</i>. L'eau sera évacuée et le cycle d'essorage final sera effectué.</p> |
| <p>Activation :</p> | <p>Si le réglage n'est pas possible, le réglage prédéfini clignote deux fois. La vitesse d'essorage sélectionnée s'affiche à l'écran.</p> |



| | |
|---|--|
|  | <p>Lavage rapide (cycles de lavage plus court) Pour un lavage rapide du linge.</p> |
| <p>Sélection :</p> | <p>Lorsque la fonction est activée, le programme de lavage sera effectué avec une durée de lavage plus courte. Il y a deux autres choix disponibles (en fonction du programme de lavage sélectionné). Après avoir appuyé sur le bouton , la durée finale du programme ajustée s'affiche à l'écran. Si vous souhaitez raccourcir encore davantage le programme de lavage, appuyez à nouveau sur le bouton ; la durée finale du programme sera à nouveau corrigée. Si vous appuyez à nouveau sur le bouton , le réglage est réinitialisé. 1ère pression : <i>Rapide</i> 2ème pression : <i>Plus rapide</i> 3ème pression : <i>Défaut</i> – mode de lavage par défaut (par défaut) Pour le programme <i>Katoen Wit/Coton Blanc</i>, nous recommandons de remplir le tambour à moitié.</p> |
| <p>Activation :</p> | <p>Si le réglage n'est pas possible, il ne s'affiche pas. Une fois votre sélection effectuée <i>Rapide</i>, appuyez brièvement sur le bouton <i>Départ/Pause</i> pour démarrer le programme. Si vous maintenez le bouton <i>Départ/Pause</i> enfoncé pendant 3 secondes avant le début du programme, 3-2-1 l'animation démarre et le <i>Rapide</i> réglage de la fonction est enregistré.</p> |

| | |
|---|---|
|  | <p>Fin différée Fonction permettant de retarder la fin du cycle de lavage</p> |
| <p>Sélection :</p> | <p>Sélectionnez le programme désiré et les fonctions supplémentaires. Fermez le hublot du lave-linge.</p> <p>Appuyez sur le bouton  jusqu'à ce que le délai souhaité pour la fin du lavage soit sélectionné. Après 5 sec, le délai sélectionné pour la fin du lavage est enregistré.</p> <p>La <i>Fin différée</i> fonction peut être réglée jusqu'à 24 h :</p> <ul style="list-style-type: none"> - jusqu'à 6 heures : par incréments de 30 minutes, - puis jusqu'à 24 heures : par incréments d'une heure. <p>En appuyant sur n'importe quel bouton (à l'exception de  et <i>Départ/Pause</i>), la fonction est réinitialisée. Par conséquent, toutes les autres fonctions requises doivent être définies avant ce réglage.</p> <p>Le  voyant s'allume à l'écran. L'heure de fin du cycle s'affiche.</p> <p>Exemple de réglage de fonction : Il est maintenant 21 heures et vous souhaitez que le programme de lavage soit terminé à 6 heures du matin le lendemain matin. Dans ce cas, réglez l'heure de sur 9 heures.</p> |
| <p>Annulation :</p> | <ul style="list-style-type: none"> • Si vous souhaitez interrompre la <i>Fin différée</i> fonction lors du réglage, appuyez sur le bouton  jusqu'à ce que la durée --:-- s'affiche. Si vous n'effectuez aucune opération sur ce réglage 5 sec, vous quitterez le menu sans définir de délai de fin. • Vous pouvez également interrompre la fonction en plaçant le sélecteur sur un autre programme, puis en le ramenant sur le programme précédemment sélectionné. Sélectionnez à nouveau les fonctions souhaitées et appuyez sur le bouton <i>Départ/Pause</i> pour démarrer le cycle de lavage. • Si vous souhaitez ignorer la fonction, appuyez sur le bouton <i>Départ/Pause</i> pendant 3 sec, l'animation 3-2-1 démarre, puis le programme de lavage se lance immédiatement. |
| <p>Activation :</p> | <p>Appuyez sur le bouton <i>Départ/Pause</i> pour activer.</p> <p>Après l'activation, tous les réglages de lavage et les fonctions supplémentaires sélectionnées s'affichent à l'écran.</p> <p>La machine à laver commence un compte à rebours avec l'heure définie. Lorsque le compte à rebours atteint la durée du programme (p. ex. 2:30), le programme de lavage commence automatiquement.</p> |

| | |
|---|--|
|  | <p>Pré-lavage Lavage du linge très sale, surtout avec des taches superficielles tenaces.</p> |
| <p>Sélection :</p> | <p>Appuyez plusieurs fois sur le bouton  jusqu'à ce que le symbole  s'allume.</p> <p>Après avoir sélectionné <i>Pré-lavage</i>, ajoutez du détergent dans le compartiment de pré-lavage.</p> |
| <p>Activation :</p> | <p>La fonction est activée en appuyant sur le bouton  pendant 2 secondes.</p> |

| | |
|---|--|
|  | Eau supp (supplément d'eau/niveau d'eau élevé) Fonction permettant de laver le linge avec une plus grande quantité d'eau dans certains programmes. |
| Sélection : | Pour un lavage avec une quantité d'eau plus importante et un rinçage supplémentaire. Appuyez plusieurs fois sur le bouton + jusqu'à ce que le symbole  s'allume. |
| Activation : | La fonction est activée en appuyant sur le bouton + pendant 2 secondes. |

| | |
|---|---|
|  | Vapeur (désinfection à la vapeur) Fonction permettant d'ajouter un cycle vapeur à la fin du programme de lavage afin de désinfecter le linge. |
| Sélection : | Appuyez plusieurs fois sur le bouton + jusqu'à ce que le symbole  s'allume. |
| Activation : | La fonction est activée en appuyant sur le bouton + pendant 2 secondes. |

| | |
|---|---|
|  | Anti plis (anti-froissage) Fonction permettant d'assouplir et de réduire les plis du linge. |
| Sélection : | Il est recommandé d'utiliser cette fonction pour le lavage des vêtements délicats. Cette fonction peut être sélectionnée si vous n'avez pas la possibilité de retirer immédiatement le linge à la fin du cycle. La fonction doit être activée avant de démarrer le programme. Appuyez plusieurs fois sur le bouton + jusqu'à ce que le symbole  s'allume. RC / End apparaîtra à l'écran. |
| Activation : | La fonction est activée en appuyant sur le bouton + pendant 2 secondes. |
| Annulation : | Une fonction peut être désactivée à tout moment en appuyant sur le bouton <i>Départ/Pause</i> . |

| | |
|--|--|
|  | OPTIMISATION DU TEMPS DE LAVAGE Grâce à une technologie avancée, la machine détecte la quantité de linge au début du programme et ajuste la durée du lavage en conséquence. |
| Sélection : | Automatique |
| Activation : | Automatique |

6.6 Démarrez le programme de lavage

Démarrage du programme

Fermez la porte du lave-linge et lancez le programme de lavage en appuyant sur la touche *Départ/Pause* située sur le côté droit de l'écran.

Mettre en pause, arrêter et modifier le programme

Appuyez brièvement sur le bouton *Départ/Pause* pour **mettre le programme the lavage** en pause. Le temps restant s'affiche en alternance à l'écran. Appuyez à nouveau brièvement sur le bouton *Départ/Pause* pour reprendre le programme de lavage.

Arrêtez le programme de lavage en appuyant sur le bouton *Départ/Pause* et en le maintenant enfoncé pendant 3 secondes. Le programme en cours s'arrête et le lave-linge vidange l'eau. La porte se déverrouillera au bout de quelques instants. La même procédure s'applique si vous placez le sélecteur

en position . Pour mettre l'appareil en marche, placez à nouveau le sélecteur sur le programme souhaité, réglez les fonctions et lancez le programme de lavage en appuyant sur le bouton *Départ/Pause*.

Ouverture de la porte

La porte se déverrouille une fois le programme de lavage terminé.

Elle peut également être ouverte après avoir mis le programme de lavage en pause ou l'avoir arrêté, à condition que le niveau d'eau dans le lave-linge soit suffisamment bas et que la température de l'eau ne soit pas trop élevée.







INFORMATION

Si la machine à laver n'est pas raccordée au courant électrique ou en cas de panne d'alimentation pendant l'exécution du programme, alors la porte de la machine à laver ne peut pas être ouverte. Dans ce cas, la machine à laver doit être correctement raccordée ou un technicien de réparation doit être contacté.

Ajouter/retirer du linge pendant le fonctionnement de l'appareil

Appuyez sur le bouton *Départ/Pause* ; après un certain temps, vous pourrez ouvrir la porte :

- Si la température de l'eau dans le tambour est inférieure à 50 °C et que le niveau d'eau dans le tambour est inférieur à un certain niveau (alors que le lave-linge n'est pas en phase d'essorage final), les conditions sont réunies pour que le verrouillage électronique de la porte se débloque et que la porte du lave-linge s'ouvre (le bouton *Départ/Pause* clignote et le temps restant clignote à l'écran). Si la température de l'eau dans le tambour est supérieure à 50 °C, il n'est pas possible d'ajouter du linge pendant le lavage.
- Si le niveau d'eau est trop élevé, l'eau doit d'abord être vidangée du tambour du lave-linge. Le symbole  est partiellement allumé. Appuyez sur  jusqu'à ce que le symbole  se mette à clignoter. Appuyez sur  à nouveau et maintenez pendant 2 secondes pour commencer à vidanger l'eau. L'écran s'allume , l'animation 3-2-1 s'exécute, l'eau est évacuée de l'appareil et la porte se déverrouille.

Vous pouvez ouvrir la porte du lave-linge et ajouter ou retirer du linge du tambour. Appuyez sur le bouton *Départ/Pause* pour poursuivre le programme de lavage.



INFORMATION

Le lavage repart au point où il s'était interrompu.



INFORMATION

Si vous ajoutez une grande quantité de linge pendant le lavage, les vêtements pourraient être moins bien lavés, car la machine a d'abord détecté une charge inférieure et a admis moins d'eau. Une quantité d'eau insuffisante par rapport à la charge de linge peut également endommager les vêtements (frottement du linge sec) et le lavage peut durer plus longtemps.

Panne de courant

En cas de panne de courant, le programme de lavage est interrompu. Lorsque l'alimentation électrique est rétablie, le programme de lavage reprend à partir du moment où il a été interrompu. À la fin du cycle de lavage, **End** / **PF** s'affichent alternativement à l'écran. Cela permet d'informer l'utilisateur d'une coupure de courant et de ses conséquences sur l'exécution du programme de lavage.

Lorsque l'alimentation électrique est rétablie, **PF** s'affiche à l'écran ; après 5 secondes, le programme de lavage reprend à partir du stade où il a été interrompu.

6.7 Attendez la fin du cycle de lavage

À la fin du cycle de lavage, un signal sonore retentit et **End Fin** s'affiche à l'écran. 5 min une fois le programme terminé, l'appareil passe en mode veille ou en mode économie d'énergie.

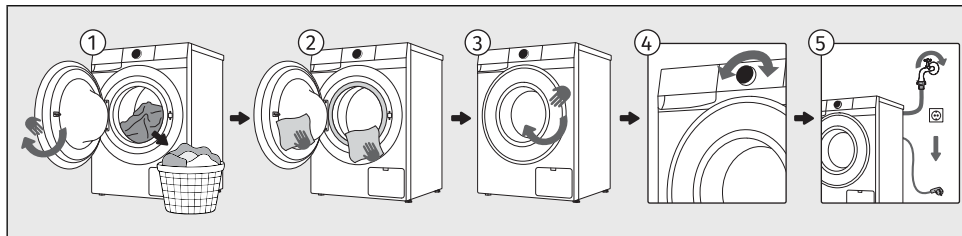

- 1 Ouvrez le hublot. Enlevez le linge du tambour.
- 2 Essuyez le soufflet en caoutchouc et la vitre du hublot.
- 3 Fermez le hublot.
- 4 Mettez le lave-linge hors tension (tournez le sélecteur en position ) .
- 5 Fermez le robinet d'arrivée d'eau. Débranchez le câble d'alimentation de la prise secteur.



INFORMATION

Une fois le programme terminé, retirez le linge du tambour dès que possible afin de préserver sa fraîcheur.

7. RÉGLAGES ET CONFIGURATIONS DE L'APPAREIL

Ce chapitre décrit comment :

- enregistrer le programme et les fonctions sélectionnés,
- personnaliser votre appareil à l'aide de réglages supplémentaires et
- accéder au menu des réglages utilisateur.

Il est possible de définir quelques paramètres supplémentaires sur l'appareil. Ceux-ci vous permettent de personnaliser davantage l'appareil en fonction de votre utilisation et de vos besoins personnels.

La sélection des paramètres supplémentaires repose sur le même principe que la sélection des fonctions. Voir chapitre *PROCESSUS DE LAVAGE, ÉTAPE PAR ÉTAPE (1-7) / Un ensemble de fonctions supplémentaires.*







7.1 Enregistrement du programme et des fonctions sélectionnées





Vous pouvez modifier les réglages par défaut de chaque programme de lavage et les enregistrer pour une utilisation personnelle simplifiée.

| | |
|---|--|
|  | Paramètres enregistrés Fonction permettant d'enregistrer vos paramètres pour les programmes et fonctions sélectionnés. |
| Sélection : | Après avoir sélectionné le programme de lavage et les fonctions supplémentaires, appuyez plusieurs fois sur le bouton \oplus jusqu'à ce que le symbole s'allume et clignote \downarrow . |
| Activation : | Les réglages sont enregistrés en appuyant sur le bouton \oplus . Le programme est enregistré tant que vous ne le modifiez pas à nouveau en suivant la même procédure ou que vous ne réinitialisez pas les réglages personnels aux réglages d'usine (voir le chapitre ci-dessous). |

| | |
|---|---|
|  | AdaptTech Fonction automatique permettant d'enregistrer les programmes et fonctions fréquemment utilisés. |
| Activation : | Lorsqu'un paramètre de programme de lavage est utilisé trois fois de suite, ce paramètre est stocké par défaut et sera toujours suggéré lorsque vous sélectionnez ce programme de lavage. Si vous stockez manuellement les paramètres d'un programme de lavage, la fonction AdaptTech de ce programme de lavage est désactivée. Le programme est enregistré jusqu'à ce que vous réinitialisiez les paramètres personnels aux réglages d'usine (voir le chapitre ci-dessous). |

7.2 Réglages supplémentaires de l'appareil

|  | Sécurité enfants Dispositif de sécurité. |
|--|--|
| Activation :  | <p>Tant que la sécurité enfants est activée, il n'est pas possible de modifier le programme, les réglages ou les fonctions supplémentaires.</p> <p>Avec ce réglage, l'écran est verrouillé pour que les enfants ne puissent pas démarrer ou modifier le cycle par inadvertance.</p> <p>Sélectionnez d'abord la fonction en appuyant sur le bouton . Le symbole  s'allume. Confirmez la sélection en appuyant sur le bouton  et en le maintenant enfoncé pendant 2 secondes.</p> <p>La fonction peut également être activée pendant le programme en suivant la procédure décrite ci-dessus.</p> <p>Si la sécurité enfants est activée, le programme ou les fonctions supplémentaires ne peuvent pas être modifiés. Cette fonction reste active même après la mise hors tension de l'appareil. Vous devez donc la désactiver avant de sélectionner un nouveau programme.</p> |
| Désactivation : | <p>Pour désactiver la sécurité enfants, appuyez sur le bouton 3 sec pendant  secondes. L'animation 3-2-1 va se lancer. À la fin de l'animation, la fonction se désactive (est désactivée).</p> <p>De la même manière, la fonction <i>Sécurité enfants</i> peut également être désactivée pendant le programme de lavage.</p> |

| | |
|---|---|
|  | <p>Commande à distance Fonction de commande à distance.</p> |
| <p>Description :</p> | <p>Pour utiliser cette fonction, l'appareil doit être connecté au réseau, voir chapitre AVANT D'UTILISER L'APPAREIL POUR LA PREMIÈRE FOIS. La commande à distance est disponible pendant 24 heures après son activation, même lorsque l'appareil passe en mode veille (le symbole  reste allumé). La porte reste verrouillée pendant ce temps et ne peut pas être ouverte. Annulez la commande à distance en appuyant sur le bouton <i>Départ/Pause</i> pendant 3 secondes ou en éteignant l'appareil (placez le sélecteur en position ).</p> <p>La commande à distance est disponible pendant 24 heures après son activation, même lorsque l'appareil passe en mode veille (le symbole  s'allume). La porte est verrouillée à ce moment-là, il est donc impossible de l'ouvrir. La commande à distance se désactive en appuyant sur le bouton <i>Départ/Pause</i> pendant 3 secondes ou en éteignant l'appareil.</p> <p>Continuez à utiliser l'appareil depuis ConnectLife l'application, qui vous propose plusieurs options (sélection, lancement, surveillance et arrêt du programme, entre autres paramètres supplémentaires, ...)</p> <p>Le fonctionnement du lave-linge peut être interrompu ou arrêté en sélectionnant <i>Départ/Pause, Ajouter Vêtements ...</i></p> <p>Certaines options peuvent être entièrement activées à distance, tandis que d'autres nécessitent votre présence physique, comme l'ajout de linge pendant un cycle de lavage (<i>Ajouter Vêtements</i>).</p> |
| <p>Sélection :</p> | <p>Placez le sélecteur sur <i>Commande à distance</i>.</p> |
| <p>Activation :</p> | <p>Après avoir chargé le linge, fermez la porte du lave-linge. Poursuivez les opérations dans l'application (sélectionnez un programme, des fonctions supplémentaires et lancez le lavage).</p> |

7.3 Menu Réglages utilisateur

Pour accéder au menu Réglages utilisateur, sélectionnez un programme de lavage et appuyez simultanément sur les boutons \oplus et \odot jusqu'à ce que 3-2-1 l'animation soit terminée (au moins 3 secondes).



Appuyez sur $^{\circ}\text{C}$ pour faire défiler les réglages utilisateur disponibles, qui sont affichés à l'écran :



- 1 - *Son Marche/Arrêt*
- 2 - *Afficher lumin*
- 3 - *Dureté de l'eau*
- 4 - *Réinit. usine*
- 5 - *Pregled zadnjih treh napak*
- 6 - *Nombre total de cycles*



Une fois que vous avez sélectionné le réglage souhaité, passez d'un niveau à l'autre en appuyant sur la touche \odot .





Appuyez sur le bouton \oplus pour enregistrer et quitter ; le réglage sera enregistré et vous reviendrez au premier niveau de réglage.



Les réglages suivants peuvent être modifiés :



| | |
|---|--|
|  | Son Marche/Arrêt Option permettant de désactiver ou de régler le volume sonore. |
| Affichage :  | Le volume sonore est prédéfini au niveau 2. Appuyez plusieurs fois sur le bouton \odot pour régler le volume ou pour désactiver le son. Si le son est désactivé, aucun signal sonore ne retentira à la fin du programme de lavage. Paramètres disponibles : $\text{L } \square \text{ 1}$ = réglage du son silencieux $\text{L } \square \text{ 2}$ = réglage du son moyen $\text{L } \square \text{ 3}$ = réglage du son fort $\text{L } \square \text{ 0}$ = son désactivé |

| | |
|---|---|
|  | Afficher lumin Option permettant de régler la luminosité des symboles affichés à l'écran. |
| Affichage :  | La luminosité par défaut est réglée sur 100%. Appuyez sur \odot pour basculer entre l'éclairage complet (100%) et l'éclairage partiel (50%) de l'écran. Paramètres disponibles : $\text{L } \square \text{ 1}$ = 100% luminosité $\text{L } \square \text{ 2}$ = 50% luminosité |

| | |
|---|---|
|  | <p>Dureté de l'eau Option permettant de régler la dureté de l'eau.</p> |
| <p>Affichage : 3</p> | <p>La dureté de l'eau par défaut est réglée sur le niveau 2. Appuyez sur le bouton  pour sélectionner le niveau de dureté de l'eau. Réglages disponibles : L 0 1 = eau douce L 0 2 = eau moyenne à dure L 0 3 = eau dure</p> |

| | |
|---|---|
|  | <p>Réinit. usine Permet de supprimer tous les paramètres et de rétablir les paramètres d'usine.</p> |
| <p>Affichage : 4</p> | <p>L'écran affiche . En appuyant brièvement sur , tous les réglages seront rétablis aux paramètres d'usine (vos réglages personnels et tous les programmes enregistrés seront supprimés). L'appareil revient automatiquement à l'écran d'accueil.</p> |
| <p>Quitter :</p> | <p>Si vous ne souhaitez pas revenir à la page <i>Réinit. usine</i>, appuyez sur  pour quitter.</p> |

| | |
|---|---|
|  | <p>Aperçu des trois dernières erreurs Option permettant de consulter les dernières erreurs relevées par le lave-linge.</p> |
| <p>Affichage : 5</p> | <p>Appuyez sur  pour faire défiler les dernières erreurs. Le code d'erreur s'affichera, voir chapitre <i>DÉPANNAGE ET ENTRETIEN / Tableau des messages affichés</i>.</p> |

| | |
|---|---|
|  | <p>Nombre total de cycles Option permettant de consulter la liste des cycles effectués par l'appareil.</p> |
| <p>Affichage : 6</p> | <p>Appuyez sur  pour afficher le nombre de cycles effectués.</p> |

8. NETTOYAGE ET ENTRETIEN

Ce chapitre décrit comment :

- nettoyer l'extérieur du lave-linge,
- nettoyer le distributeur de détergent,
- nettoyer le raccord d'arrivée d'eau et le joint de porte,
- nettoyer le filtre de la pompe.



RISQUE DE CHOC ÉLECTRIQUE !

Débranchez toujours le lave-linge de la prise secteur avant de le nettoyer.

8.1 Nettoyage de l'extérieur du lave-linge



ATTENTION !

Risque de chocs électriques.

Même lorsque le lave-linge est éteint, il reste sous tension pendant un certain temps. Débranchez toujours le cordon d'alimentation avant de procéder au nettoyage ou à l'entretien.



ATTENTION !

Les dommages pouvant être causés par l'eau.

Ne nettoyez pas le lave-linge avec un jet d'eau, car l'eau pourrait s'infiltrer dans l'appareil et endommager ses composants.



ATTENTION !

Dommages pouvant être causés par les produits nettoyants.

N'utilisez pas de solvants ni de nettoyants qui pourraient endommager la machine (respectez les instructions et mises en garde du fabricant des détergents).

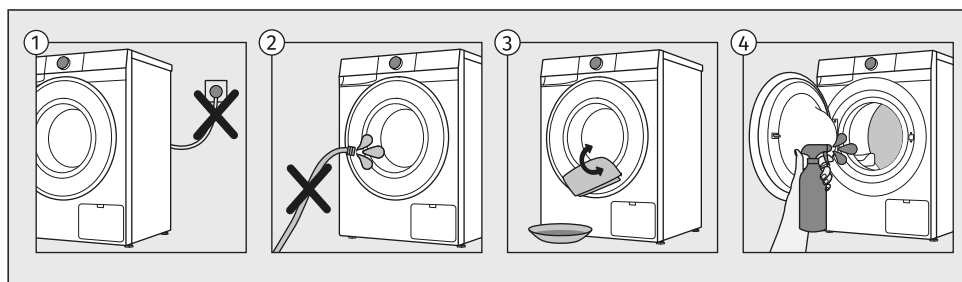

- 1 Débranchez toujours le lave-linge de la prise secteur avant de le nettoyer.
- 2 Ne nettoyez pas le lave-linge au jet d'eau!
- 3 Nettoyez la carrosserie et l'afficheur du lave-linge avec un chiffon doux en coton humidifié à l'eau.
- 4 Nettoyez le tambour à l'aide d'un chiffon doux et d'un produit nettoyant adapté.

8.2 Nettoyage du tiroir à produits lessiviels

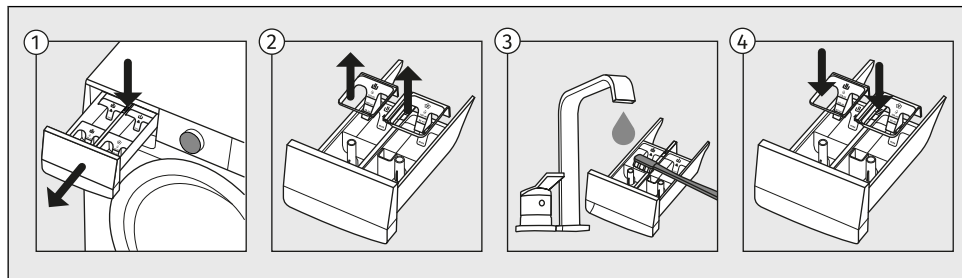

- 1 Pour enlever le tiroir à produits de son logement, appuyez sur la petite languette.
- 2 Nettoyez le tiroir à produits sous l'eau courante avec une brosse, puis séchez-le. Enlevez aussi les résidus de lessive qui se trouvent au fond de son logement.
- 3 Si nécessaire, enlevez le capuchon du tube-siphon et nettoyez-le. Utilisez un cure-dent ou un objet fin similaire pour nettoyer le trou situé au fond du compartiment.
- 4 Rincez le capuchon du tube-siphon sous l'eau courante et remettez-le en place. Réinstallez la partie supérieure amovible sur le tiroir de dosage et fermez le tiroir.



INFORMATION

Ne nettoyez pas le tiroir à produits dans un lave-vaisselle.

8.3 Nettoyage du filtre d'arrivée d'eau, du logement du tiroir à produits lessiviels et du soufflet du hublot

Pour éviter l'accumulation de calcaire et de résidus dans les éléments du lave-linge en contact avec l'eau, le détergent ou l'adoucissant, il est recommandé de nettoyer ces parties à plusieurs reprises. Ceci permet de prolonger la durée de vie du lave-linge et d'augmenter son efficacité. Voir le chapitre ci-dessous.

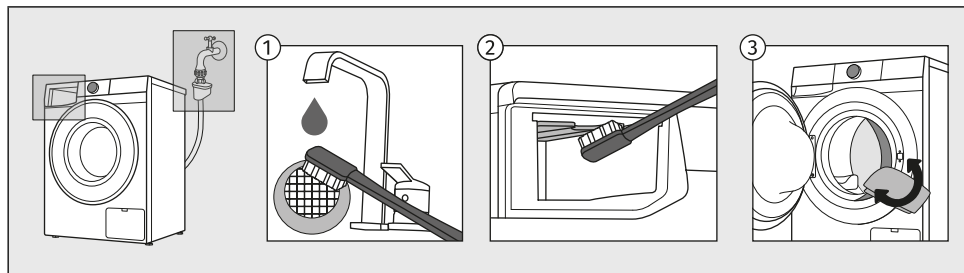

- 1 Coupez l'alimentation en eau, dévissez le tuyau d'arrivée d'eau et nettoyez le filet situé au niveau du raccord du tuyau.
- 2 Retirez le bac à détergent et nettoyez toute la zone de rinçage du lave-linge, en particulier les buses situées sur la partie supérieure du compartiment de rinçage, à l'aide d'une brosse.
- 3 Après chaque lavage, essuyez le joint de porte en caoutchouc et retirez tout objet qui aurait pu s'y coincer afin de prolonger sa durée de vie.

8.4 Nettoyage du filtre de la pompe



INFORMATION

Un peu d'eau peut s'écouler pendant le nettoyage. Il est donc recommandé d'étaler une serpillière sur le sol.

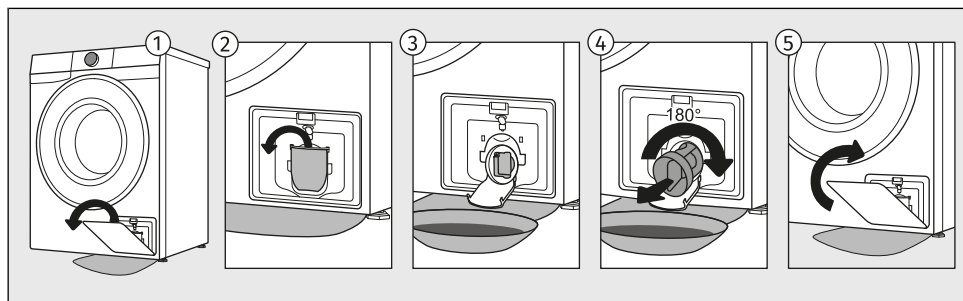

- 1 Ouvrez le couvercle du filtre et retirez-le du boîtier de l'appareil.
- 2 Ouvrez l'entonnoir de sortie d'eau avant de nettoyer le filtre de la pompe. Tournez le filtre de la pompe avec précaution dans le sens contraire des aiguilles d'une montre. Retirez le filtre de la pompe pour permettre à l'eau de s'écouler lentement.
- 3 Nettoyez soigneusement le filtre de la pompe sous l'eau courante.
- 4 Enlevez tous les objets et impuretés qui sont dans le logement du filtre et sur les pales. Réinsérez le filtre de la pompe et vissez-le dans le sens des aiguilles d'une montre. Pour assurer une bonne étanchéité, la surface du joint doit être très propre.
- 5 Réinsérez le couvercle du filtre dans le boîtier de l'appareil.



INFORMATION

Nous vous recommandons de nettoyer régulièrement le filtre de la pompe une fois par mois. Si vous lavez du linge très pelucheux, très sale ou vieux, faites-le plus souvent.

9. DÉPANNAGE ET ENTRETIEN

Dans ce chapitre, vous trouverez des informations sur :

- comment réagir en cas de dysfonctionnements ou de problèmes pendant le lavage,
- les descriptions des avertissements, alertes et messages d'erreur affichés à l'écran,
- dans quels cas et comment contacter le service après-vente,
- comment procéder à une réclamation au titre de la garantie et ce que couvre la garantie,
- où commander des pièces de rechange.

9.1 Que faire en cas de problèmes ?

Le lave-linge contrôle automatiquement le fonctionnement de certaines fonctions pendant le cycle de lavage. Si une anomalie est détectée, celle-ci sera signalée par un message s'affichant (E:XX) à l'écran. Le lave-linge affiche l'erreur jusqu'à ce qu'il soit éteint. Les perturbations externes (par exemple, provenant du réseau électrique) peuvent entraîner divers messages d'erreur (voir le chapitre suivant).

Dans ce cas :

- Mettez l'appareil à l'arrêt et attendez quelques secondes.
- Remettez l'appareil en marche et relancez le programme de lavage.
- La plupart des erreurs survenant pendant le fonctionnement peuvent être résolues par l'utilisateur (voir le chapitre suivant).
- Si l'erreur se reproduit, contactez le service après-vente agréé.
- Les réparations doivent être réalisées exclusivement par un professionnel qualifié.



INFORMATION

Bruits et vibrations – vérifiez que l'appareil a été mis à niveau à l'aide des pieds réglables et que les contre-écrous sont bien serrés.

L'UKS - contrôle antibalourd

La mauvaise répartition des vêtements ou la formation d'une boule de linge dans le tambour peut entraîner certains inconvénients, tels que vibrations et fonctionnement bruyant. L'appareil détecte ces problèmes et active l'UKS* (* contrôle antibalourd).

Les petites charge (par exemple une serviette, un pull, un peignoir) ou les vêtements composés de matières présentant des propriétés particulières ne peuvent pas être répartis régulièrement dans le tambour du lave-linge (pantoufles, grandes pièces, etc.). L'appareil essaie donc à plusieurs reprises de mieux répartir le linge, ce qui a pour conséquence de rallonger la durée du programme. Dans les cas extrêmes où les conditions sont particulièrement défavorables, le programme peut se terminer sans essorage.



L'UKS* (* contrôle antibalourd) permet un fonctionnement stable et prolonge la durée de vie utile de l'appareil.

Toutes les erreurs susceptibles d'apparaître sur l'interface utilisateur sont répertoriées ci-dessous.

9.2 Tableau des messages affichés

Les alarmes/informations pour l'utilisateur suivantes peuvent s'afficher :

INFORMATIONS

| | |
|---|--|
| AC | Anti plis La fonction que vous avez sélectionnée dans le cadre du programme de lavage est activée et en cours d'exécution Les symboles Anti plis et End s'affichent alternativement à l'écran. Pour arrêter la fonction <i>Anti plis</i> appuyez sur le bouton <i>Départ/Pause</i> MARCHE/ARRÊT. |
|  | Le lave-linge est en veille, prêt à continuer le programme À l'écran, le temps restant jusqu'à la fin du cycle de lavage et la touche <i>Départ/Pause</i> clignotent. Pour reprendre le programme de lavage, appuyez sur la touche <i>Départ/Pause</i> . |
|  | Préparation au déverrouillage du hublot Les voyants vont clignoter à l'écran. Attendez que le processus s'achève. Si l'erreur ne réapparaît pas quand le processus est terminé, vous pouvez lancer un nouveau programme. La vidange est en cours. Attendez que la porte se déverrouille. |
|  | Affichage du nombre de cycles de lavage terminés Les informations relatives au nombre de cycles de lavage effectués s'affichent à l'écran pendant 3 secondes si vous débranchez le cordon d'alimentation de la prise électrique (après avoir placé le sélecteur en position <i>Arrêt</i>), attendez 10 quelques secondes, puis rebranchez le cordon d'alimentation. Après 3 secondes, l'appareil passe en mode veille. Le nombre de cycles effectués est également affiché dans le menu des réglages utilisateur. Voir chapitre <i>RÉGLAGES ET CONFIGURATIONS DE L'APPAREIL / Menu Réglages utilisateur / Nombre total de cycles</i> . |

AVERTISSEMENTS

| | |
|------------|---|
| CLF | Alarme système de vidange Affichage d'avertissement CLF . Lorsque le programme de lavage est terminé, les caractères CLF et le mot End apparaissent alternativement sur l'afficheur. Alarme sur un débit d'eau trop faible lors du pompage. Vérifiez: <ul style="list-style-type: none">• si le filtre de la pompe est propre,• si le flexible de vidange est bouché,• si l'évacuation est obstruée,• le tuyau de vidange est placé en dessous de la hauteur maximale et au-dessus de la hauteur minimale (voir chapitre <i>INSTALLATION ET RACCORDEMENT / Installation sécurisée du flexible de vidange</i>). |
|------------|---|

| | |
|---------------|---|
| CLn | <p>Avertissement système indiquant d'exécuter le <i>Trommelrein./Nettoy. Tamb.</i></p> <p>Lorsque le programme de lavage est terminé, les caractères CLn et le mot End apparaissent alternativement sur l'afficheur.</p> <p>En cas CLn d'avertissement affiché à l'écran après le cycle de lavage, procédez comme suit :</p> <ul style="list-style-type: none"> • nettoyez le récipient doseur, • nettoyez le tuyau d'alimentation en eau, le distributeur de détergent et le joint en caoutchouc de la porte, • nettoyez le filtre de la pompe (voir chapitre <i>NETTOYAGE ET ENTRETIEN</i>) et • lancez le programme d'autonettoyage du tambour <i>Trommelrein./Nettoy. Tamb.</i> (voir chapitre <i>Programmes disponibles depuis le panneau avant</i>). <p>Ce programme d'autonettoyage permet de nettoyer le tambour et d'éliminer les résidus de détergent et les bactéries. Le tambour doit être vide. N'ajoutez pas de détergent ou d'adoucissant ! Pour un détartrage efficace, vous pouvez ajouter du vinaigre d'alcool (environ 2 dl) ou du bicarbonate de soude (1 cuillère à soupe ou 15 g). Nous vous recommandons d'utiliser ce programme au moins une fois par mois ou chaque fois que l'avertissement s'affiche CLn.</p> |
| FD | <p>Avertissement du système qui a détecté une quantité de mousse excessive pendant le programme de lavage</p> <p>Lorsque le programme de lavage est terminé, les caractères FD et le mot End apparaissent alternativement sur l'afficheur.</p> <p>En cas de quantité de mousse excessive dans la machine à laver ou de fuite de mousse à travers le plateau du distributeur de lessive, le linge lavé doit être rincé en abondance avec une grande quantité d'eau. Choisissez un programme de lavage, mais n'ajoutez pas de lessive.</p> <ul style="list-style-type: none"> • Nous vous recommandons de choisir le programme <i>Rinçage & assoupl.</i>. • Diminuez la quantité de lessive ajoutée. |
| PF | <p>Avertissement de coupure de courant (PF)</p> <p>Le système a détecté une panne d'alimentation électrique alors que le programme de lavage était en cours d'exécution, ce qui a affecté les fonctions du programme de lavage.</p> |
| PF/End | <p>Avertissement de coupure d'alimentation (PF/End) (Panne de courant)</p> <p>À la fin du cycle de lavage, End et PF s'affichent alternativement à l'écran. Cela permet d'informer l'utilisateur d'une coupure de courant et de ses conséquences sur l'exécution du programme de lavage. Le programme de lavage reprend au point où il a été interrompu, jusqu'à son terme.</p> |
| ULo | <p>Avertissement – U:Lo (tension inférieure à 180 V)</p> <p>Une chute prolongée de tension inférieure à 180 V a été détectée, ce qui peut affecter le fonctionnement de la machine à laver.</p> <p>Vérifiez le réseau d'alimentation électrique auquel votre machine à laver est raccordée. Ni l'afficheur, ni aucune des touches ne répondent.</p> <p>Débranchez le câble d'alimentation de la prise secteur. Vérifiez si la tension d'alimentation convient à la machine à laver (220-240 V), puis branchez le cordon secteur dans la prise et allumez la machine à laver.</p> |

| | |
|------------|--|
| UHi | <p>Avertissement – U:Hi (tension supérieure à 260 V)</p> <p>Une surtension prolongée de plus de 260 V a été détectée, ce qui peut affecter le fonctionnement de la machine à laver. Vérifiez le réseau d'alimentation électrique auquel votre machine à laver est branchée.</p> <p>Vérifiez le réseau d'alimentation électrique auquel votre machine à laver est raccordée.</p> |
|------------|--|

Toutes les erreurs susceptibles d'apparaître sur l'interface utilisateur sont répertoriées ci-dessous.

DYSFONCTIONNEMENTS GÉNÉRAUX

| | |
|------------------|--|
| Er 00 | <p>Réglages incorrects</p> <p>Redémarrez le programme. Si le problème persiste, contactez un technicien du service après-vente qui vous guidera tout au long de la procédure de réinitialisation.</p> |
| Er 01 | <p>Erreur de la sonde de température</p> <p>L'eau admise dans la machine est trop froide. Relancez le programme de lavage. Si l'erreur réapparaît, contactez le service après-vente.</p> |
| Er 02 dor | <p>Erreur verrouillage du hublot</p> <p>Vérifiez si le hublot du lave-linge est fermé.</p> <p>Si vous entendez un signal sonore après avoir appuyé sur le bouton <i>Départ/Pause</i>, cela signifie que le hublot du lave-linge n'est pas fermé. Fermez le hublot du lave-linge. Débranchez le cordon secteur, puis rebranchez-le et remettez la machine en marche. Si l'erreur persiste, contactez le service après-vente.</p> |

DÉFAUTS LIÉS À L'EAU

| | |
|--------------|---|
| Er 03 | <p>Erreur admission d'eau</p> <p>Vérifiez les points suivants:</p> <ul style="list-style-type: none"> • la conformité de la hauteur du système de vidange, • si le tuyau de vidange est bien fixé au boîtier du lave-linge, • si le robinet d'arrivée d'eau est ouvert, • que le filtre du tuyau d'arrivée et de la vanne d'eau est bien propre, • si le flexible d'alimentation en eau est déformé (tordu, obstrué, etc.), • si la pression de l'eau admise est entre 0,05 et 1 MPa (0,5–10 bar),. • min. 10 l d'eau devrait s'écouler d'un robinet entièrement ouvert en 60 secondes, <p>Appuyez ensuite sur la touche <i>Départ/Pause</i> pour continuer le programme. Si l'erreur persiste, contactez le service après-vente.</p> |
| Er 06 | <p>Erreur sur le chauffage</p> <p>Relancez le programme. Si l'erreur réapparaît, contactez le service après-vente.</p> |

| | |
|---------------------|--|
| <p>Er 07</p> | <p>Erreur vidange Vérifiez les points suivants:</p> <ul style="list-style-type: none"> • si le filtre de la pompe est propre, • si le flexible de vidange est bouché, • si l'évacuation est obstruée, • le tuyau d'évacuation est placé entre la hauteur maximale et la hauteur minimale (voir chapitre <i>INSTALLATION ET RACCORDEMENT / Installation sécurisée du flexible de vidange</i>), • que la turbine de la pompe n'est pas bloquée (la turbine doit pouvoir tourner librement) ; <p>appuyez ensuite sur la touche <i>Départ/Pause</i>. Si l'erreur persiste, contactez le service après-vente.</p> <p>Quantité de lessive excessive Trop de lessive peut provoquer une mousse excessive dans le tambour. Voir la description pour Fd.</p> |
| <p>Er 09</p> | <p>Fuite d'eau détectée dans la zone de la machine à laver Éteignez la machine à laver et rallumez-la. Inspectez l'extérieur de l'appareil. Si vous n'observez aucune fuite, vous pouvez continuer à utiliser la machine à laver.</p> |
| <p>Er 10</p> | <p>Erreur capteur de niveau d'eau Débranchez le cordon d'alimentation du secteur, attendez 1 min, puis rebranchez-le et allumez le lave-linge. Purgez l'air de l'appareil. Pour ce faire, vidangez et nettoyez le filtre du lave-linge ainsi que le siphon mural. Si l'erreur persiste, contactez le service après-vente.</p> |
| <p>Er 11</p> | <p>Débordement Si l'eau dans la cuve dépasse un certain niveau et si l'afficheur signale une erreur, le programme sera interrompu et l'eau vidangée. Relancez le programme. Si l'erreur persiste, contactez le service après-vente. Relancez le programme. Si l'erreur réapparaît, contactez le service après-vente. Si l'eau dans le tambour dépasse un certain niveau et si l'afficheur signale une erreur, mais que l'eau continue d'arriver dans la machine, fermez le robinet et contactez le service après-vente.</p> <p>Quantité de lessive excessive Trop de lessive peut provoquer une mousse excessive dans le tambour. Voir la description pour Fd.</p> |





DYSFONCTIONNEMENTS DE L'ALIMENTATION ÉLECTRIQUE

| | |
|------------------------|---|
| <p>Er 12.01</p> | <p>Courant de phase dépassé Le lave-linge a détecté un courant de phase dépassé dans l'une des phases et a arrêté le fonctionnement. Débranchez le lave-linge de l'alimentation électrique (débranchez le cordon d'alimentation) et attendez 1 minute. Pendant ce temps, assurez-vous que le tambour n'est pas surchargé ou mal réparti ; si nécessaire, réorganisez le linge ou retirez-en une partie. Reconnectez l'appareil et redémarrez le programme. Si l'erreur persiste, contactez le service après-vente.</p> |
|------------------------|---|

| | |
|-----------------|--|
| Er 12.4 | <p>Courant de phase dépassé – fonctionnement désactivé</p> <p>Débranchez le lave-linge de l'alimentation électrique (débranchez le cordon d'alimentation) et attendez 1 minute.</p> <p>Reconnectez l'appareil et redémarrez le programme.</p> <p>Si l'erreur persiste, contactez le service après-vente.</p> |
| Er 12.5 | <p>Rotor bloqué</p> <p>Le moteur ne peut pas tourner, ce qui empêche le programme de fonctionner normalement.</p> <p>Arrêtez le lave-linge et vérifiez si le tambour est bloqué mécaniquement (présence d'un objet dans le tambour, d'un vêtement coincé, etc.). Retirez la cause de l'obstruction.</p> <p>Rallumez l'appareil et lancez le programme.</p> <p>Si l'erreur se reproduit, il se peut que le moteur ou l'entraînement soit défectueux ; contactez un technicien du service après-vente.</p> |
| Er 12.8 | <p>Erreur de communication électronique dans le lave-linge</p> <p>Débranchez le lave-linge de l'alimentation électrique (débranchez le cordon d'alimentation) et attendez 1 minute.</p> <p>Reconnectez l'appareil et redémarrez le programme.</p> <p>Si l'erreur persiste, contactez le service après-vente.</p> |
| Er 12.12 | <p>Version du logiciel incorrecte</p> <p>Le lave-linge a détecté une incompatibilité ou une version logicielle non valide dans l'un des modules.</p> <p>Débranchez le lave-linge de l'alimentation électrique (débranchez le cordon d'alimentation) et attendez 1 min. Reconnectez l'appareil et redémarrez le programme.</p> <p>Une mise à jour ou une réinstallation du logiciel est requise.</p> <p>Contactez un centre de service après-vente agréé.</p> |
| Er 12.17 | <p>Le moteur n'est pas connecté</p> <p>Le lave-linge ne détecte pas de connexion entre le moteur et le module de commande.</p> <p>Débranchez le lave-linge de l'alimentation électrique (débranchez le cordon d'alimentation) et attendez 1 minute.</p> <p>Reconnectez l'appareil et redémarrez le programme.</p> <p>Si l'erreur se reproduit, la connexion au moteur est probablement défectueuse.</p> |
| Er 13.3 | <p>Charge détectée pendant le programme (<i>Trommelrein./Nettoy. Tamb.</i>)</p> <p>Débranchez le lave-linge de l'alimentation électrique (débranchez le cordon d'alimentation) et attendez 1 minute.</p> <p>Pendant ce temps, retirez tous les articles du tambour.</p> <p>Reconnectez l'appareil et redémarrez le programme.</p> |
| Er 22 | <p>Erreur verrouillage du hublot</p> <p>La porte ne peut pas être verrouillée. Le mécanisme de verrouillage de la porte ne fonctionne pas correctement, l'appareil ne peut donc pas démarrer le programme.</p> <p>Vérifiez que la porte est bien fermée et que le mécanisme de verrouillage n'est pas bloqué.</p> <p>Débranchez le lave-linge de l'alimentation électrique (débranchez le cordon d'alimentation) et attendez 1 minute.</p> <p>Reconnectez l'appareil et redémarrez le programme.</p> <p>Si l'erreur se reproduit, le mécanisme de verrouillage de la porte ou l'interrupteur de la porte sont peut-être défectueux.</p> |

| | |
|--------------|--|
| Er 23 | <p>Erreur lors du déverrouillage du hublot</p> <p>Le hublot est fermé et ne peut pas se déverrouiller. Débranchez le cordon d'alimentation du secteur, attendez 1 min, puis rebranchez-le et allumez le lave-linge.</p> |
|--------------|--|

DÉFAUTS DE CONNECTIVITÉ

| | |
|---|---|
|  | <p>L'appareil ne peut pas être commandé à distance</p> <p>La télécommande de l'appareil n'est pas activée ou configurée. Vérifiez si le symbole  Wi-Fi sur l'appareil est allumé, puis placez le sélecteur en position Commande à distance .</p> |
|  | <p>L'appareil ne se connecte pas au réseau Wi-Fi.</p> <p>L'appareil ne trouve pas votre réseau Wi-Fi. Vérifiez si 2.4 GHz le réseau est activé sur votre routeur et si le Wi-Fi signal au niveau de l'appareil est suffisamment puissant.</p> |

Si vous ne parvenez pas à résoudre le problème après avoir suivi les conseils ci-dessus, contactez le service après-vente agréé.

9.3 Service après-vente

Lorsque vous contactez le service après-vente, veuillez mentionner le type, le code / ID, le numéro de modèle et le numéro de série de votre lave-linge.

Le type, le code, le modèle et le numéro de série du lave-linge se trouvent sur la plaque signalétique (type) située sur la face intérieure de la porte du lave-linge.



ATTENTION !

En cas de réparation, utilisez exclusivement des pièces détachées certifiées par des fabricants agréés.



ATTENTION !

Les réparations ou réclamations résultant d'un raccordement ou d'une utilisation non conforme du lave-linge ne sont pas couvertes par la garantie. Dans ce cas, les frais de l'intervention seront à la charge de l'utilisateur.

9.4 Garantie



INFORMATION

La garantie ne s'applique pas aux consommables, aux décolorations ou modifications mineures de la couleur, à l'augmentation du bruit qui résulte de l'âge de l'appareil et n'a pas de conséquence sur son fonctionnement, ainsi qu'aux défauts esthétiques qui n'affectent pas les fonctionnalités ou la sûreté de l'appareil.

La garantie ne couvre pas les dysfonctionnements dus aux perturbations de l'environnement (foudre, défaillances de l'installation électrique, catastrophes naturelles, etc.).



INFORMATION

Signalez tout dysfonctionnement à votre centre d'appels local ou à une adresse Internet ; toutes les informations se trouvent dans la déclaration de garantie ci-jointe. Les coordonnées de votre centre de service agréé sont disponibles dans la déclaration de garantie fournie avec l'appareil et sur le site Web en scannant le code QR figurant sur la plaque signalétique.



INFORMATION

Certains défauts mineurs décrits dans le chapitre *DÉPANNAGE ET ENTRETIEN / Tableau des messages affichés* peuvent être réparés par l'utilisateur lui-même en suivant les instructions, sans risque pour sa sécurité et sans affecter les conditions de garantie.

9.5 Pièces de rechange



INFORMATION

Les pièces de rechange nécessaires au bon fonctionnement de votre lave-linge seront disponibles pendant 10 ans. Pendant cette période, des pièces de rechange d'origine seront disponibles pour assurer le bon fonctionnement de votre appareil.

Une liste des pièces de rechange et des conseils de réparation conformes à la directive européenne en vigueur sur l'écoconception sont disponibles en numérisant le code QR situé à l'intérieur de la porte du lave-linge ou via le lien suivant : <https://aid.connectlife.io>.

10. CONSEILS DE LAVAGE POUR UNE UTILISATION ÉCONOMIQUE

Dans ce chapitre, vous trouverez des conseils sur :

- comment obtenir des résultats de lavage optimaux et comment utiliser les lessives et les adoucissants,
- l'élimination du calcaire pour prolonger la durée de vie de votre lave-linge,
- l'élimination des taches avant le lavage du linge,
- le choix des détergents.

10.1 Conseils pour des résultats de lavage optimaux

Lavez séparément vos nouveaux vêtements de couleur.

Lavez le linge très sale par petites quantités et augmentez la dose de lessive en poudre, ou sélectionnez le pré-lavage.

Pour le linge peu sale, choisissez un programme court à température modérée, sans pré-lavage (par exemple *Rapide 14'*).

Appliquez un détacheur avant-lavage sur les taches rebelles.

Les produits blanchissants à base de chlore (eau de Javel) ne sont pas recommandés car ils peuvent endommager le thermoplongeur.

Pour éviter une surconsommation d'énergie et obtenir de meilleures performances de lavage, nous recommandons d'éviter de laver de très petites quantités de linge.

Vous pouvez économiser de l'énergie et de l'eau en remplissant le lave-linge à la capacité spécifiée par le fabricant pour chaque programme.



INFORMATION

Les informations suivantes sont accessibles via le code QR AUID figurant sur la plaque signalétique (voir chapitre *DESCRIPTION DU LAVE-LINGE / Données techniques*) :

- capacité nominale en kg ;
- durée du programme en heures et minutes ;
- consommation d'énergie en kWh par cycle ;
- consommation d'eau ;
- température maximale atteinte dans le tambour du lave-linge ;
- taux d'humidité résiduelle après le cycle de lavage et la vitesse d'essorage.

Si le linge est essoré à grande vitesse, il contient moins d'humidité ; le séchage en machine sera donc plus rapide et plus économique.

Avant de charger le linge dans le tambour, secouez-le.

Détergents



INFORMATION

Les lessives pourvues de l'écolabel européen sont les moins nocives pour l'environnement.

Dosez la lessive selon les conseils de son fabricant. La quantité à utiliser en fonction du poids du linge et de la dureté de l'eau est indiquée sur l'emballage.

Pour doser correctement les détergents, en particulier liquides, utilisez les accessoires fournis par le fabricant du détergent.



INFORMATION

Nous vous recommandons d'ajouter la lessive en poudre juste avant le départ du programme. Si vous l'a versé avant, veillez à ce que le compartiment du tiroir à produits soit parfaitement sec, sinon la poudre va s'agglomérer avant le démarrage du lavage.

Employez uniquement des lessives destinées au lavage en machine.

Nous vous conseillons de diluer les assouplissants trop épais pour éviter qu'ils obstruent l'ouverture du tiroir à produits.

Les lessives liquides sont prévues uniquement pour le lavage sans prélavage.

Vous pouvez utiliser tous les détergents modernes destinés aux lave-linge ménagers. L'emballage du détergent contient des instructions d'utilisation et de dosage, qui s'appliquent à la quantité maximale de remplissage.

Le dosage du détergent dépend :

- du degré de salissure du linge ;
- de la quantité de linge et
- de la dureté de l'eau.

| Dureté de l'eau | Degrés de dureté de l'eau | | | |
|-----------------|---------------------------|---------|----------|---------|
| | °dH (°N) | m mol/l | °fH (°F) | p.p.m. |
| 1 - douce | < 8,4 | < 1,5 | < 15 | < 150 |
| 2 - normale | 8,4-14 | 1,5-2,5 | 15-25 | 150-250 |
| 3 - dure | > 14 | > 2,5 | > 25 | > 250 |



INFORMATION

Informez-vous de la dureté de l'eau auprès de votre compagnie de distribution ou de votre mairie.

Adoucissants



INFORMATION

Versez l'assouplissant dans le tiroir à produits lessiviels, dans le compartiment repéré par le symbole . Respectez les recommandations figurant sur l'emballage.



INFORMATION

Ne remplissez pas le compartiment destiné à l'assouplissant au-delà du niveau maximum indiqué, sinon l'assouplissant pénétrera trop tôt dans le tambour, ce qui conduira à un résultat de lavage médiocre.

10.2 Prévention et élimination du calcaire

Si vous lavez à basse température et/ou avec des détergent liquides, des micro-organismes et des odeurs désagréables peuvent se développer dans le lave-linge. Après chaque lavage, laissez la porte du lave-linge ouverte pour permettre à l'appareil de sécher. Si vous constatez une odeur désagréable, exécutez le programme de nettoyage *Trommelrein./Nettoy. Tamb.*

Pour prévenir et éliminer les dépôts de calcaire, n'utilisez que des agents dotés d'une protection anticorrosion supplémentaire. Respectez les instructions du fabricant du produit de nettoyage. Pour éliminer les dépôts de calcaire, nous vous recommandons de lancer le programme *Trommelrein./Nettoy. Tamb.* Ajoutez du vinaigre d'alcool (2 dl).

Si l'eau distribuée dans votre région a une dureté supérieure à 14 degrés dH, il est indispensable d'utiliser un adoucissant anticalcaire. Les avaries des thermoplongeurs résultant de la non utilisation de produit anticalcaire ne sont pas couvertes par la garantie. Informez-vous de la dureté de l'eau auprès de votre compagnie de distribution ou de votre mairie.

10.3 Conseils de détachage

Avant d'employer des détachants spécifiques, essayez d'enlever les taches superficielles avec des méthodes naturelles qui ne nuisent pas à l'environnement.

Mais il faut agir vite ! Absorbent la tache avec du buvard ou un mouchoir en papier, puis rincez à l'eau froide (ou tiède), mais jamais à l'eau chaude !

Si vous utilisez des agents de blanchiment ou des détachants, il existe un risque de corrosion ou de décoloration.



ATTENTION !

Afin de protéger l'environnement, nous vous mettons en garde contre les produits chimiques puissants.









| Taches | Détachage |
|--|---|
| Boue | Quand la tache est sèche, grattez-la avant de laver le vêtement en machine. Si elle est incrustée, imbiblez-la avec un détachant avant lavage contenant des enzymes. Si la tache est superficielle, enlevez-la avec de la lessive liquide ou en poudre et de l'eau avant de laver le vêtement en machine. |
| Antitranspirant | Avant de laver en machine, étalez de la lessive liquide sur le vêtement. Appliquez un détachant sur toutes les taches résistantes ou utilisez pour le lavage. un agent blanchissant à base d'oxygène. |
| Thé | Laissez tremper le linge ou rincez-le à l'eau froide, puis appliquez un détachant si nécessaire. |
| Chocolat | Laissez tremper le linge dans de l'eau tiède savonneuse, puis appliquez du jus de citron et rincez. |
| Encre | Avant de laver en machine, appliquez un détachant sur la tache. Vous pouvez aussi utiliser de l'alcool dénaturé. Tournez le vêtement à l'envers et placez un mouchoir en papier sous la tache. Appliquez l'alcool sur l'envers. Pour finir, rincez le vêtement à fond. |
| Stylo-feutre | Diluez un peu d'amidon dans de l'eau et appliquez sur la tache. Quand l'amidon est sec, frottez-le avec une brosse, puis lavez le vêtement en machine. |
| Vêtements pour bébés (urine, boue, taches alimentaires) | Avant de laver en machine, laissez tremper les taches dans de l'eau tiède pendant au moins une demie-heure. Pour éliminer plus facilement les taches, ajoutez du détachant aux enzymes. |
| Herbe | Avant de laver en machine, laissez tremper le linge dans du détachant aux enzymes. Les taches d'herbe s'enlèvent aussi avec du jus de citron ou du vinaigre blanc dilué (trempage une heure environ). |
| Œuf | Faites tremper le vêtement dans du détachant aux enzymes. Vous pouvez aussi le laisser tremper dans de l'eau froide 30 minutes au moins, ou plusieurs heures si la tache est tenace. Lavez ensuite en machine. |
| Café | Laissez tremper le vêtement dans de l'eau salée. Si la tache est ancienne, imbiblez-la d'un mélange de glycérine, ammoniac et alcool. |
| Cirage | Appliquez de l'huile de table sur la tache, puis rincez. |
| Sang | Tache fraîche : rincez le vêtement à l'eau froide puis lavez-le en machine. |









| Taches | Détachage |
|---------------------------|---|
| | Tache desséchée : laissez tremper le vêtement dans du détachant aux enzymes. Lavez-le ensuite en machine. Si la tache n'a pas disparu, essayez de l'enlever avec un produit blanchissant adapté à votre vêtement. |
| Colle, chewing-gum | Placez le vêtement dans un sac en plastique et mettez-le dans le congélateur jusqu'à ce que la tache durcisse, puis grattez-la avec un couteau rond. Ensuite, imbibez la tache avec un détachant avant lavage puis rincez à fond. Lavez enfin en machine comme d'habitude. |
| Maquillage | Appliquez un détachant avant lavage, puis lavez en machine. |
| Beurre | Avant de laver en machine, appliquez un détachant. Rincez ensuite à l'eau aussi chaude que les fibres textiles peuvent supporter. |
| Lait | Laissez tremper le vêtement dans du détachant aux enzymes pendant 30 minutes au moins, ou quelques heures si la tache est desséchée. Lavez ensuite en machine. |
| Jus de fruit | Appliquez du sel et un peu d'eau sur la tache. Attendez que la mixture fasse son effet puis rincez. Vous pouvez aussi appliquer du bicarbonate de soude, du vinaigre blanc ou du jus de citron avant de laver en machine. Si les taches sont anciennes, appliquez de la glycérine puis rincez à l'eau froide au bout de 20 minutes et lavez en machine. |
| Vin | Laissez tremper le linge dans l'eau froide pendant 30 minutes au moins. Vous pouvez aussi appliquer un détachant. Lavez ensuite en machine. |
| Cire | Mettez le vêtement dans le congélateur jusqu'à ce que la tache durcisse, puis grattez-la. Pour enlever la cire restante, placez un mouchoir en papier sous la tache et repassez au fer chaud jusqu'à ce que le papier ait absorbé la cire. |
| Transpiration | Avant de laver en machine, imbibez la tache de lessive liquide en la faisant bien pénétrer. |

11. INDICATEURS DE CONSOMMATION

INFORMATION

Les informations fournies sont conformes à la norme européenne 2019/2023. Sauf pour le programme Eco 40-60, les valeurs indiquées ont été déterminées conformément à la norme EN60456 en vigueur.

| Explication des symboles utilisés ci-dessous : | |
|---|---|
|  | Classe d'efficacité énergétique |
|  | Consommation d'eau (L par cycle) ⁽¹⁾ |
|  | Température de lavage (°C) |
|  | Température maximale (°C) 5 min ⁽¹⁾ |
|  | Capacité nominale (kg) |
|  | Tenue d'humidité résiduelle (%) ⁽¹⁾ |
|  | Durée du programme (h:min) ⁽¹⁾ |
|  | Vitesse d'essorage (tr/min) ⁽¹⁾ |
|  | Consommation d'énergie (kWh par cycle) ⁽¹⁾ |

| 60 cm / 64 l / 10 kg: | | | | | | | | | |
|------------------------------------|---|-------|---|---|---|---|---|---|--|
| Programme |  | °C |  |  |  |  |  |  |  |
| i Eco 40-60 | A | 40-60 | 10 kg | 03:40 | 0,480 | 56 | 24 | 53 | 1400 |
| | | | 5 kg | 02:39 | 0,250 | 42 | 23 | | 1400 |
| | | | 2,5 kg | 02:27 | 0,210 | 23 | 24 | | 1400 |
| ii Katoen Wit Coton Blanc | | 20 | 10 kg | 03:46 | 0,32 | 111 | 20 | 55 | 1400 |
| Katoen Wit Coton Blanc | | 40 | 10 kg | 04:48 | 1,71 | 115 | 42 | 55 | 1400 |
| iii Katoen Wit Coton Blanc | | 60 | 10 kg | 04:28 | 2,61 | 124 | 62 | 55 | 1400 |
| iv Synthetisch Synthétiques | | 30 | 3,5 kg | 02:45 | 0,48 | 51 | 32 | 33 | 1200 |
| v Snel 14' Rapide 14' | | 30 | 1 kg | 00:14 | 0,10 | 17 | 30 | 65 | 1000 |
| vi Katoen Wit Coton Blanc | | 90 | 10 kg | 04:28 | 3,31 | 122 | 80 | 55 | 1400 |

- i** le programme « eco 40-60 » à la capacité nominale, à la moitié de la capacité nominale et à un quart de la capacité nominale;
- ii** le programme à 20 °C à la capacité nominale pour ce programme;
- iii** un programme coton à une température nominale supérieure ou égale à 60 °C (s'il existe) à la capacité nominale pour ce programme;
- iv** un programme pour des textiles autres que le coton ou pour des textiles mélangés (s'il existe) à la capacité nominale pour ce programme;
- v** un programme pour le lavage rapide du linge légèrement sale (s'il existe) à la capacité nominale pour ce programme;

vi un programme pour des textiles très sales (s'il existe) à la capacité nominale pour ce programme;

- (1)** En raison de l'influence de la pression, de la dureté et de la température d'entrée de l'eau, du type, de la quantité et du degré de salissure du linge, de la lessive utilisée, de l'alimentation électrique et des fonctions sélectionnées, les valeurs réelles peuvent différer des valeurs spécifiées.
- (2)** Programme d'essai à l'eau froide (15 °C) conformément à la directive européenne sur l'écoconception et au règlement européen sur l'étiquetage énergétique.
- (3)** Le type, le code, le modèle et le numéro de série du lave-linge se trouvent sur la plaque signalétique (type) située sur la face intérieure de la porte du lave-linge.

FL Pleine charge (Full Load)

HL Demi-charge (Half Load)

QL Quart-charge (Quarter Load)

Hisense
life reimagined

PS26/47140 HSN en973376



973377-a3



Nous nous réservons le droit à toute modification ou erreur dans le mode d'emploi.

Hisense

life reimagined

DE

GEBRAUCHSANWEISUNG
WASCHMASCHINE

WF3E1043BWQ

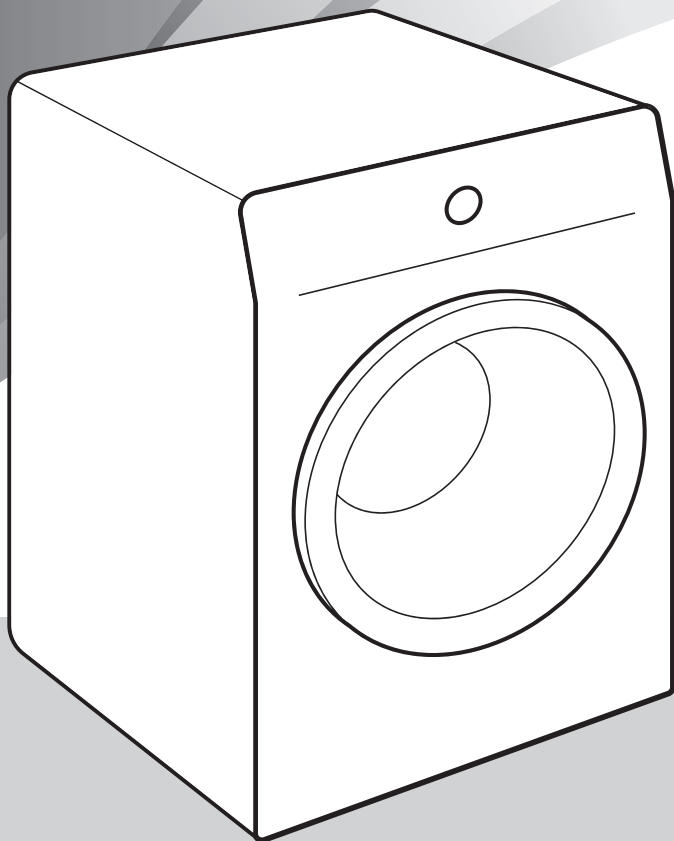

Bedeutung der Symbole in der Gebrauchsanleitung:



INFORMATION!

Information, Rat, Tipp oder Empfehlung



WARNUNG!

Warnung Gefahr



ELEKTROSCHOCK!

Warnung Stromschlaggefahr



HEIßE OBERFLÄCHE!

Warnung heiße Oberfläche



BRANDGEFAHR!

Warnung Brandgefahr



Es ist sehr wichtig, dass Sie diese Gebrauchsanleitung aufmerksam durchlesen.

Inhaltsverzeichnis

| | |
|--|-----------|
| 1. SICHERHEITSHINWEISE | 5 |
| 1.1 Verwenden Sie das Gerät gemäß den Vorschriften | 5 |
| 1.2 Aufstellung und Anschluss | 6 |
| 1.3 Ordnungsgemäße Verwendung | 8 |
| 1.4 Sicherheit von Kindern | 9 |
| 1.5 Gefahr: heiße Oberflächen! | 10 |
| 2. UMWELTSCHUTZ | 11 |
| 2.1 Entsorgung der Verpackung | 11 |
| 2.2 Allgemeine Hinweise | 11 |
| 2.3 Entsorgung des Altgeräts | 11 |
| 3. BESCHREIBUNG DER WASCHMASCHINE | 13 |
| 3.1 Waschmaschinenübersicht | 13 |
| 3.2 Abmessungen der Waschmaschine | 14 |
| 3.3 Öffnen und Schließen der Waschmaschinentür | 14 |
| 3.4 Technische Daten | 15 |
| 3.5 Bedieneinheit | 18 |
| 4. AUFSTELLUNG UND ANSCHLUSS | 22 |
| 4.1 Vor der ersten Installation und bei anschließendem Transport | 22 |
| 4.2 Aufstellung der Waschmaschine | 25 |
| 4.3 Anschluss der Waschmaschine an das Wasserversorgungsnetz | 29 |
| 4.4 Anschluss der Waschmaschine an die Stromversorgung | 32 |
| 5. VOR DEM ERSTEN GEBRAUCH | 33 |
| 5.1 Vor dem ersten Einschalten des Geräts | 33 |
| 5.2 Erster Anschluss an ein Wi-Fi Netzwerk | 34 |
| 6. WASHVORGANG, SCHRITT FÜR SCHRITT (1–7) | 37 |
| 6.1 Sortieren Sie die Wäsche | 37 |
| 6.2 Legen Sie die Wäsche in die Waschmaschine und fügen Sie das Waschmittel und/oder den Weichspüler hinzu | 40 |
| 6.3 Waschmaschine einschalten | 43 |
| 6.4 Wählen Sie ein Waschprogramm | 44 |
| 6.5 Wählen Sie die Zusatzfunktionen aus | 52 |
| 6.6 Waschprogramm starten | 57 |
| 6.7 Abschließen des Waschzyklus | 59 |
| 7. GERÄTEEINSTELLUNGEN UND -ANPASSUNGEN | 60 |
| 7.1 Speichern von Programm und gewählten Funktionen | 60 |
| 7.2 Zusätzliche Geräteeinstellungen | 61 |
| 7.3 Menü Benutzereinstellungen | 63 |
| 8. REINIGUNG UND PFLEGE | 65 |
| 8.1 Reinigung der Außenflächen des Geräts | 65 |
| 8.2 Reinigung des Dosierbehälters | 66 |
| 8.3 Reinigung des Filters des Zulaufschlauchs, des Gehäuses des Dosierbehälters und der Gummidichtung der Luke | 67 |
| 8.4 Reinigung des Pumpenfilters | 68 |
| 9. FEHLERBEHEBUNG UND WARTUNG | 69 |
| 9.1 Was bei Problemen zu tun ist? | 69 |

| | | |
|------------|--|-----------|
| 9.2 | Anzeige der Meldungen-Tabelle | 70 |
| 9.3 | Wartung | 75 |
| 9.4 | Garantie | 76 |
| 9.5 | Ersatzteile | 76 |
| 10. | TIPPS ZUM WASCHEN UND ENERGIE SPAREN | 77 |
| 10.1 | Tipps für optimale Waschergebnisse | 77 |
| 10.2 | Vermeidung und Entfernung von Kalkablagerungen | 79 |
| 10.3 | Tipps zur Fleckenentfernung | 80 |
| 11. | VERBRAUCHSWERTE | 82 |

1. SICHERHEITSHINWEISE



Bitte lesen Sie vor dem Gebrauch des Geräts sorgfältig die Gebrauchsanleitung durch.

Verwenden Sie die Waschmaschine nicht, bevor Sie die Gebrauchsanweisung gelesen und verstanden haben.

Diese Gebrauchsanleitung gilt für verschiedene Gerätetypen, deswegen kann sie auch Beschreibungen von Funktionen und Zubehör beinhalten, die Ihr Gerät nicht besitzt.

Die Gebrauchsanleitung steht Ihnen in den Kundendienstzentren Hisense zur Verfügung.

1.1 Verwenden Sie das Gerät gemäß den Vorschriften

Die Nichtbeachtung der Gebrauchsanleitung bzw. ein nicht ordnungsgemäßer Gebrauch der Waschmaschine können Beschädigungen an der Wäsche und am Gerät oder Verletzungen des Bedieners verursachen. Bewahren Sie die Gebrauchsanleitung immer in der Nähe des Geräts auf.

Dieses Gerät ist für den Gebrauch in Haushalten und ähnlichen Anwendungen vorgesehen, z. B.:

- Mitarbeiterküchen in Geschäften, Büros und anderen Arbeitsumgebungen;
- Bauernhöfe;
- von Kunden in Hotels, Motels und anderen Wohnumgebungen;
- Frühstückspensionen und ähnlichen Bereichen.

Dieses Gerät darf nicht verwendet werden in:

- Gemeinschaftsbereichen in Wohnhäusern,
- in offenen Räumen oder im Freien.

Dieses Gerät darf nicht von Personen (einschließlich Kinder) mit eingeschränkten physischen, sensorischen oder geistigen Fähigkeiten bzw. von Personen mit fehlender Erfahrung bzw. fehlendem Wissen verwendet werden, es sei denn, diese werden beaufsichtigt oder wurden im Gebrauch des Gerätes durch eine für ihre Sicherheit verantwortliche Person unterwiesen.

1.2 Aufstellung und Anschluss

 **WARNUNG!**
Die Waschmaschine darf nur mit dem werkseitig installierten Netzkabel verwendet werden.

 **ELEKTROSCHOCK!**
Ein beschädigtes Anschlusskabel darf nur vom Hersteller, seinem Kundendienst oder einem autorisierten Fachmann ausgetauscht werden, damit es nicht zu gefährlichen.

 **WARNUNG!**
Das Gerät darf nicht über eine externe Schaltvorrichtung an das Stromnetz (wie z.B. Programmuhr) oder an ein Stromnetz, das vom Stromwerk in regelmäßigen Abständen ein- und ausgeschaltet wird, angeschlossen werden.

Berücksichtigen Sie bitte die Anweisungen für die ordnungsgemäße Aufstellung des Hisense Geräts und den Anschluss an das Wasser- und Stromnetz (siehe Kapitel *AUFSTELLUNG UND ANSCHLUSS*).

Der Anschluss des Geräts an das Wasser-/Stromnetz sollte nur von einem qualifiziertem Fachmann durchgeführt werden.

Reparaturen und Wartungsarbeiten für Sicherheit oder Leistung müssen von qualifiziertem Fachpersonal durchgeführt werden.

Stellen Sie das Gerät nicht in einen Raum auf, in dem die Temperaturen unter 5°C fallen, da Frost die Geräteteile beschädigen kann.

Die Belüftungsöffnungen unten an der Waschmaschine dürfen nicht durch einen Teppich blockiert werden.

Benutzen sie beim Anschluss des Geräts an das Wasserversorgungsnetz unbedingt die beigelegten Dichtungen und den beigelegten Zulaufschlauch. Der Wasserdruck muss zwischen 0,05 und 1 MPa (0,5–10 Bar) liegen.

Verwenden Sie zum Anschluss des Geräts an die Wasserversorgung den neuen beigelegten Schlauch. Der alte Schlauch darf nicht verwendet werden.

Das Ende des Ablaufschlauchs darf nicht in das abfließende Wasser eingetaucht sein.

Drücken Sie die Luke vor Waschbeginn an der markierten Stelle, bis sie einschnappt. Während des Betriebs der Waschmaschine lässt sich die Luke nicht öffnen.

Wir empfehlen, vor dem ersten Waschen alle Verunreinigungen aus der Trommel mit dem Programm *Katoen Wit/Coton Blanc 90 °C* zu entfernen (siehe Kapitel *Auswahl an Waschprogrammen*).

Schließen Sie nach dem Waschen den Wasserhahn und ziehen Sie den Stecker des Geräts aus der Steckdose (trennen Sie es vom Stromnetz).

1.3 Ordnungsgemäße Verwendung

Das Gerät darf nur zum Waschen von Wäsche in Einklang mit dieser Gebrauchsanleitung verwendet werden. Das Gerät ist nicht zur chemischen Reinigung von Kleidungsstücken geeignet.

Während des Waschvorgangs werden keine Silberionen frei.

Verwenden Sie nur waschmaschinengeeignete Wasch- und Pflegemittel. Für eventuelle Beschädigungen und Verfärbungen von Dichtungen und Kunststoffteilen des Geräts, die Folge einer unsachgemäßen Verwendung von Bleich- und Färbemitteln sind, besteht keine Haftung des Herstellers.

Verwenden Sie zur Entfernung von Kalksteinablagerungen Kalksteinentferner mit Korrosionsschutzzusatz. Bitte dabei unbedingt die Hinweise des Herstellers beachten. Schließen Sie die Kalksteinentfernung mit mehreren Spülgängen ab oder durch Starten des Programms *Trommelreinigung* (Trommelreinigung) (Selbstreinigungsprogramm), damit alle Säurereste (z.B. Essig usw.) entfernt werden.

BRANDGEFAHR!

Verwenden Sie keine Reinigungsmittel, die Lösungsmittel enthalten, da die Möglichkeit der Giftgasentwicklung, Beschädigungen der Maschine bzw. Brand- und Explosionsgefahr besteht.

1.4 Sicherheit von Kindern



WARNUNG!

Lassen Sie Kinder unter drei Jahren nicht in die Nähe des Geräts, es sei denn sie werden die ganze Zeit beaufsichtigt.

Erlauben Sie Kindern nicht, mit dem Gerät zu spielen.

Bewahren Sie Waschmittel und Weichspüler außerhalb der Reichweite von Kindern auf.

Schalten Sie die Kindersperre ein. Siehe Kapitel *GERÄTEEINSTELLUNGEN UND -ANPASSUNGEN / Zusätzliche Geräteeinstellungen / Kindersicherung.*

Bevor Sie die Luke der Waschmaschine schließen und das Programm starten, stellen Sie sicher, dass die Trommel nur mit Wäsche befüllt ist (prüfen Sie, ob sich Ihr Kind eventuell in der Trommel der Waschmaschine versteckt).

Das Gerät wurde gemäß den vorgeschriebenen Sicherheitsnormen hergestellt.

Dieses Gerät dürfen Kinder, älter als 8 Jahre, wie auch Personen mit körperlichen, sensorischen und geistigen Fähigkeiten oder mangelhaften Erfahrungen und Wissen gebrauchen, jedoch nur, wenn Sie das Gerät unter entsprechender Aufsicht gebrauchen und entsprechende Hinweise über den sicheren Gebrauch des Geräts erhalten haben und über die Gefahren eines unsachgemäßen Gebrauchs belehrt wurden.

Sorgen Sie dafür, dass Kinder mit dem Gerät nicht spielen.

Kinder dürfen ohne Aufsicht von Erwachsenen das Gerät nicht reinigen oder Benutzerwartung durchführen.

1.5 Gefahr: heiße Oberflächen!



HEIßE OBERFLÄCHE!

Bei höheren Waschttemperaturen wird das Glas der Luke heiß. Achten Sie darauf, dass Sie sich nicht verbrennen. Kinder sollten nicht in der Nähe der Luke spielen.

2. UMWELTSCHUTZ

2.1 Entsorgung der Verpackung

Nach dem Auspacken des Geräts empfehlen wir Ihnen, alle Verpackungsmaterialien zu recyceln. Entsorgen Sie diese in den dafür vorgesehenen Behältern oder bringen Sie sie zu einer örtlichen Sammelstelle.

2.2 Allgemeine Hinweise

Um sicherzustellen, dass Ihr Gerät so gut und so lange wie möglich funktioniert, empfehlen wir Ihnen:

- beachten Sie die empfohlene Nennbelastung für jedes Waschprogramm (siehe Kapitel *Auswahl an Waschprogrammen*),
- verwenden Sie Waschmittel und Weichspüler sparsam,
- reinigen Sie das Gerät regelmäßig (siehe Kapitel *REINIGUNG UND PFLEGE*) und verwenden Sie *Trommelrein./Nettoy. Tamb.* regelmäßig das Selbstreinigungsprogramm (siehe Kapitel *FEHLERBEHEBUNG UND WARTUNG / Anzeige der Meldungen-Tabelle/ CLn*),
- wählen Sie Programme mit längeren Waschzeiten und niedrigeren Temperaturen.

Dies trägt zum Schutz der Umwelt und zur Einsparung natürlicher Ressourcen bei.

2.3 Entsorgung des Altgeräts

ENTSORGUNG VON GERÄT UND VERPACKUNG

Das Elektro- und Elektronikgerätegesetz (ElektroG) enthält eine Vielzahl von Anforderungen an den Umgang mit Elektro- und Elektronikgeräten. Die wichtigsten sind hier zusammengestellt.

1. Getrennte Erfassung von Altgeräten

Elektro- und Elektronikgeräte, die zu Abfall geworden sind, werden als Altgeräte bezeichnet. Besitzer von Altgeräten haben diese einer vom unsortierten Siedlungsabfall getrennten Erfassung zuzuführen. Altgeräte gehören insbesondere nicht in den Hausmüll, sondern in spezielle Sammel- und Rückgabesysteme.

2. Batterien und Akkus sowie Lampen

Besitzer von Altgeräten haben Altbatterien und Altakkumulatoren, die nicht vom Altgerät umschlossen sind, sowie Lampen, die zer- störungsfrei aus dem Altgerät entnommen werden können, im Regelfall vor der Abgabe an einer Erfassungsstelle vom Altgerät zu trennen. Dies gilt nicht, soweit Altgeräte einer Vorbereitung zur Wiederverwendung unter Beteiligung eines öffentlich-rechtlichen Entsorgungsträgers zugeführt werden.

3. Möglichkeiten der Rückgabe von Altgeräten

Besitzer von Altgeräten aus privaten Haushalten können diese bei den Sammelstellen der öffentlich-rechtlichen Entsorgungsträger oder bei den von Herstellern oder Vertreibern im Sinne des ElektroG eingerichteten Rücknahmestellen unentgeltlich abgeben.

Rücknahmepflichtig sind Geschäfte mit einer Verkaufsfläche von mindestens 400 m² für Elektro- und Elektronikgeräte sowie die- jenigen Lebensmittelgeschäfte mit einer Gesamtverkaufsfläche von mindestens 800 m², die mehrmals pro Jahr oder dauerhaft Elektro- und Elektronikgeräte anbieten und auf dem Markt bereitstellen. Dies gilt auch bei Vertriebuunter Verwendung von Fernkom- munikationsmitteln, wenn die Lager- und Versandflächen für Elektro- und Elektronikgeräte mindestens 400 m² betragen oder die gesamten Lager- und Versandflächen mindestens 800 m² betragen. Vertrieber haben die Rücknahme grundsätzlich durch geeignete Rückgabemöglichkeiten in zumutbarer Entfernung zum jeweiligen Endnutzer zu gewährleisten.

Die Möglichkeit der unentgeltlichen Rückgabe eines Altgerätes besteht bei rücknahmepflichtigen Vertriebern unter anderem dann, wenn ein neues gleichartiges Gerät, das im Wesentlichen die gleichen Funktionen erfüllt, an einen Endnutzer abgegeben wird. Wenn ein neues Gerät an einen privaten Haushalt ausgeliefert wird, kann das gleichartige Altgerätauch dort zur unentgeltlichen Abholung übergeben werden; dies gilt bei einem Vertrieb unter Verwendung von Fernkommunikationsmitteln für Geräte der Kategorien 1, 2 oder 4 gemäß § 2 Abs. 1 ElektroG, nämlich „Wärmeüberträger“, „Bildschirmgeräte“ oder „Großgeräte“ (letztere mit mindestens einer äußeren Abmessung über 50 Zentimeter). Zu einer entsprechenden Rückgabe-Absicht werden Endnutzer beim Abschluss eines Kauf- vertrages befragt. Außerdem besteht die Möglichkeit der unentgeltlichen Rückgabe bei Sammelstellen der Vertrieber unabhängig vom Kauf eines neuen Gerätes für solche Altgeräte, die in keiner äußeren Abmessung größer als 25 Zentimeter sind, und zwar be- schränkt auf drei Altgeräte pro Geräteart.

4. Datenschutz-Hinweis

Altgeräte enthalten häufig sensible personenbezogene Daten. Dies gilt insbesondere für Geräte der Informations- und Telekommu- kationstechnik wie Computer und Smartphones. Bitte beachten Sie in Ihrem eigenen Interesse, dass für die Löschung der Daten auf den zu entsorgenden Altgeräten jeder Endnutzer selbst verantwortlich ist.

5. Bedeutung des Symbols „ durchgestrichene Mülltonne



Das auf Elektro- und Elektronikgeräten regelmäßig abgebildete Symbol einer durchgestrichenen Mülltonne weist darauf hin, dass das jeweilige Gerät am Ende seiner Lebensdauer getrennt vom unsortierten Siedlungsabfall zu erfassen ist.

3. BESCHREIBUNG DER WASCHMASCHINE

In diesem Kapitel lernen Sie Ihre Waschmaschine kennen, einschließlich:

- ihres Aussehens,
- ihrer Abmessungen,
- wie man die Waschmaschinentür öffnet,
- wo sich die technischen Daten und andere relevante Informationen befinden,
- des Layouts und der Funktionen des Bedienfelds.

3.1 Waschmaschinenübersicht

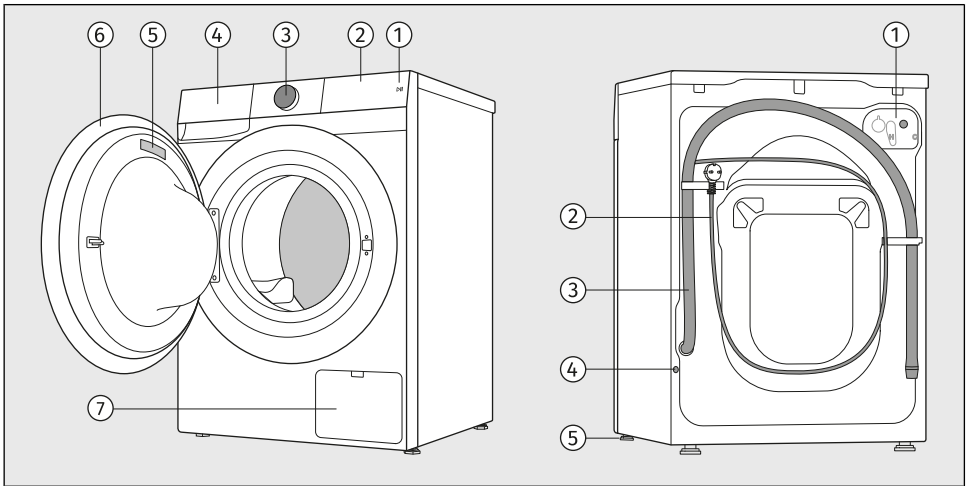

VORNE

1. Starttaste *Start/Pause*
2. Touch-Bedieneinheit
3. Taste zum Ein- und Ausschalten des Gerätes



Ein/Aus und zur Programmauswahl
(nachfolgend bezeichnet als **Wahlschalter**)

4. Dosierbehälter
5. Typenschild
6. Luke / Türe
7. Pumpenfilter

HINTEN

1. Wasserzulaufanschluss
2. Anschlusskabel
3. Abflussschlauch
4. Bohrung zum Einbau des Schutzstopfens
5. Verstellbare Gerätefüße

3.2 Abmessungen der Waschmaschine

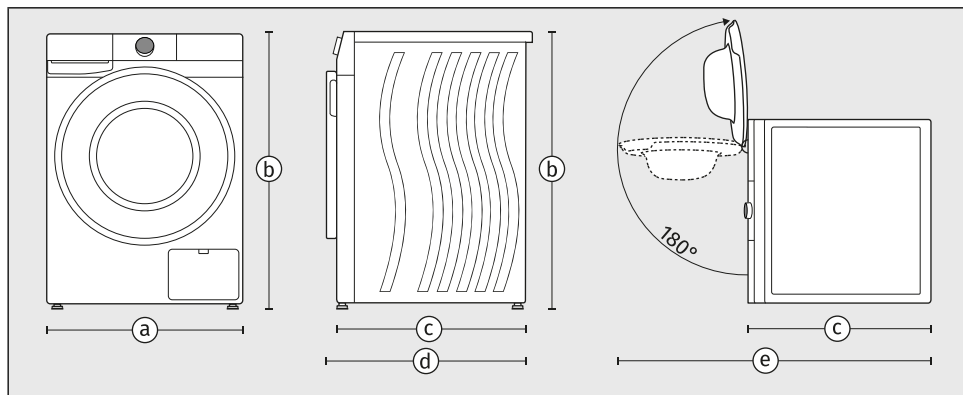

- a – Breite des Geräts: **600 mm**
- b – Höhe des Geräts: **850 mm**
- c – Tiefe der Oberseite des Geräts: **600 mm**
- d – Tiefe bei geschlossener Tür: **635 mm**
- e – Tiefe bei geöffneter Tür: **1105 mm**

3.3 Öffnen und Schließen der Waschmaschinentür

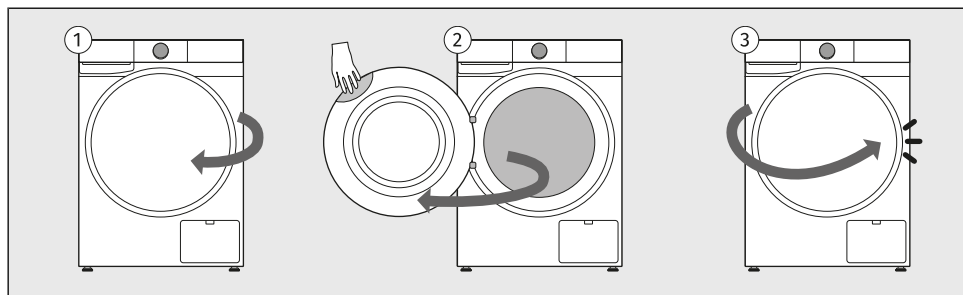

- 1 Die Tür der Waschmaschine ist links angeschlagen und öffnet sich von rechts.
- 2 Greifen Sie in die Griffmulde in der oberen rechten Ecke der Tür. (Die Mulde ist von vorne nicht sichtbar.)
Ziehen Sie die Tür zu sich heran.
- 3 Schließen Sie die Tür in umgekehrter Reihenfolge, bis sie einrastet.

3.4 Technische Daten

Technische Daten auf dem Typenschild

Das Typenschild mit grundlegenden Informationen über die Waschmaschine befindet sich an der Innenseite der Waschmaschinentür (siehe Anfang dieses Kapitels).

Das Typenschild enthält verschiedene technische Details zu Ihrem Gerät. Ein wichtiges Element ist der **QR-Code**, der Zugang zu einer Website bietet, auf der Sie zusätzliche Informationen zu Ihrem Gerät sowie alle relevanten Dokumentationen finden, wie z. B. die Bedienungsanleitung, die Konformitätserklärung, das Produktdatenblatt, Verbrauchsdaten und das Energielabel sowie Informationen zum Kundendienst.

Sie benötigen den QR-Code auch, um das Gerät für die Fernsteuerung zu verbinden.

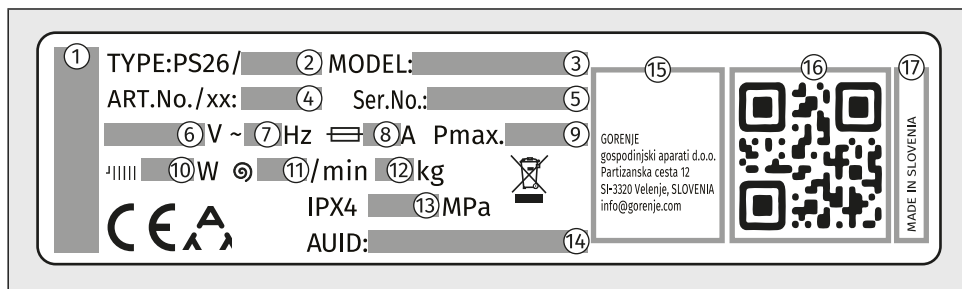

- 1 – Marke des Geräts
- 2 – Typenbezeichnung des Geräts
- 3 – Bezeichnung des Gerätemodells
- 4 – die Artikelnummer/Service-Index (Sie benötigen diese, wenn Sie sich an den Kundendienst wenden)
- 5 – Seriennummer des Geräts (Sie benötigen diese, wenn Sie sich an den Kundendienst wenden)
- 6 – Nennspannung (V)
- 7 – Frequenz (Hz)
- 8 – maximale Stromaufnahme (A)
- 9 – maximale Nennleistung (W)
- 10 – Nennleistung des Wassererhitzers (W)
- 11 – maximale Schleuderdrehzahl
- 12 – maximale Nennbelastung (kg)
- 13 – maximal zulässiger Wasserdruck (MPa)
- 14 – eindeutige AUID-Nummer
- 15 – Adresse des Herstellers
- 16 – eindeutiger QR-Code (erforderlich beim Anschließen des Geräts an ein Wi-Fi Netzwerk)
- 17 – Herkunftsland

Link zur EU EPREL-Datenbank

Ab dem 1. März 2021 stehen in der EU EPREL-Produktdatenbank Informationen zu Energieverbrauchskennzeichnung und Ökodesign-Anforderungen zur Verfügung.

Der QR-Code auf dem Energielabel, das sich am Gerät befindet, enthält einen Weblink zum Lokalisieren Ihres registrierten Geräts in der EU EPREL-Datenbank.

In der EU EPREL-Datenbank finden Sie Informationen über die Leistung des Produkts, die Sie über den Link <https://eprel.ec.europa.eu> aufrufen können und dann müssen Sie den Modellnamen sowie die Produktnummer eingeben, die Sie auf dem Typenschild des Geräts finden. Auf der Website www.theenergylabel.eu können Sie ausführlichere Informationen über das Energielabel finden.

Bewahren Sie das Energielabel für den Fall, dass es in Zukunft benötigt wird, zusammen mit dem Benutzerhandbuch und anderen mit diesem Gerät gelieferten Dokumenten auf.

Informationen zur Konformität

| Art der Funkausstattung | |
|------------------------------|--|
| (vom Modell abhängig) | HL3215STG HLW3215-TG HLW3215-TG01 |
| Wi-Fi | |
| Betriebsfrequenzbereich | 2.4000 GHz – 2.4835 GHz |
| Maximale Ausgangsleistung | ≤10 dBm/MHz (EIRP) (Antennenverstärkung <10 dBi) |
| Maximale Antennenverstärkung | Verstärkung: 0 dBi |
| Bluetooth | |
| Betriebsfrequenzbereich | 2.400 GHz – 2.4835 GHz |
| Trägerausgabe | 6 dBm (≤ 10 dBm) |
| Emissionsart | F1D |

Konformitätserklärung

Das Unternehmen erklärt, dass das Gerät mit der Funktion **ConnectLife** den grundlegenden Anforderungen und anderen relevanten Bestimmungen der Richtlinie 2014/53/EU entspricht. Die detaillierte Konformitätserklärung finden Sie unter der Webadresse <https://auid.connectlife.io> auf der Seite Ihres Geräts unter den zusätzlichen Dokumenten.

Wi-Fi-Netzwerkanforderungen und -Empfehlungen

1. Zugangspunkt und Abdeckung

- Standard-**2,4 GHz-Band Wi-Fi Netzwerk IEEE 802.11b/g/n** erforderlich,
- verwenden Sie einen **stabilen Router oder einen Zugangspunkt** mit ausreichender Signalstärke (mind. **-60 dBm**) am Aufstellort des Geräts,
- übermäßige Kanalüberlappung vermeiden; verwenden Sie nicht überlappende 2,4 GHz-Kanäle (1, 6, oder 11) und 20 MHz-Kanalbreite,
- Die WLAN-Kapazität im Netzwerk muss bei Installationen mit mehreren Geräten angemessen dimensioniert werden.

2. Sicherheit und Verschlüsselung

- Das Netzwerk muss **WPA2-PSK (AES)** oder WPA/WPA2-Verschlüsselung verwenden,
- offene (unverschlüsselte) Netzwerke werden nicht unterstützt,
- das Gerät und Mobilgerät müssen mit derselben **SSID während der Ersteinrichtung verbunden sein**,
- für den Betrieb von Remote-Funktionen ist eine kontinuierliche Internetverbindung erforderlich.

3. Nicht unterstützte Netzwerktypen

- Netzwerke mit **Captive-Portals** (browserbasierte Anmeldeseiten) oder öffentliche WLAN-Netzwerke (Hotels, Gäste-Hotspots mit Anmeldung usw.),
- Netzwerke, die **Proxy-Server oder VPN-Tunnel erfordern**,

- Netzwerke mit strenger MAC-Filterung (es sei denn, die MAC-Adresse des Geräts wurde manuell auf die Whitelist gesetzt),
- Netzwerke, die eine clientbasierte Zugriffskontrolle mit Standardverweigerung durchsetzen (es sei denn, dem Gerät wurde manuell Zugriff gewährt).

Bereitschaftszustand

Wenn Sie nach dem Einschalten der Waschmaschine kein Programm starten oder keine Einstellungen vornehmen, schaltet sich die Displayeinheit nach 5 Minuten aus und wechselt in den Bereitschaftszustand, um Energie zu sparen.

Die Displayeinheit wird wieder aktiviert, wenn Sie den Wahlknopf drehen oder die Taste *Start/Pause* drücken. Wenn Sie 5 Minuten nach Ende eines Programms nichts tun, schaltet sich die Displayeinheit aus, um Strom zu sparen.

| | |
|---|-------|
| P_o = ponderierte Leistung im ausgeschalteten Zustand [W] | < 0,5 |
| P_I = ponderierte Leistung im Bereitschaftszustand [W] | < 0,5 |
| T_I = Zeit im Bereitschaftszustand [Min.] | 5,00 |



INFORMATION!

Die Waschzeit kann sich wegen niedriger Wassertemperatur, niedriger Netzspannung und verschiedener Beladung ändern, was laufend auf dem Display angezeigt wird.



INFORMATION!

Geräte mit einer drahtlosen Verbindung verbrauchen im Standby-Modus weniger als 2 W elektrische Energie.



INFORMATION!

Wenn sich das Gerät im Fernsteuerungsmodus befindet, bleibt das Symbol  auch nach dem Wechsel in den Bereitschaftszustand beleuchtet.

3.5 Bedieneinheit

Übersicht des Bedienfelds

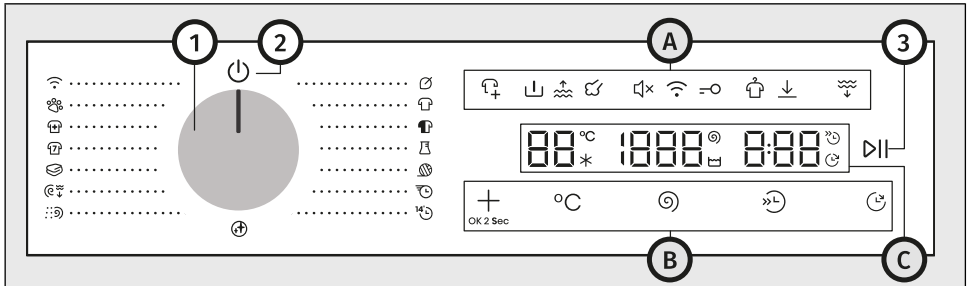

Die Steuereinheit befindet sich im oberen rechten Teil des Geräts.

Damit können Sie den Betrieb des Geräts steuern:

- das Gerät ein- oder ausschalten,
- das Waschprogramm und zusätzliche Optionen auszuwählen,
- weitere Geräteeinstellungen anpassen,
- den Waschzyklus starten und stoppen,
- mögliche Fehlfunktionen und Fehler identifizieren und eine grundlegende Fehlerbehebung durchführen.

| | |
|----------|---|
| 1 | <p>Taste zum Ein- und Ausschalten des Geräts und zur Programmauswahl (im Folgenden bezeichnet als <i>Wahlschalter</i>)</p> <p>Um ein Programm auszuwählen, drehen Sie den Wahlschalter auf das gewünschte Programm. Siehe Kapitel <i>WASCHVORGANG, SCHRITT FÜR SCHRITT (1-7) / Wählen Sie ein Waschprogramm.</i></p> |
| 2 | <p>Symbol zum Ein- und Ausschalten des Gerätes</p> <p>Um das Gerät einzuschalten, drehen Sie den Wahlschalter in eine beliebige Position.</p> <p>Um das Gerät auszuschalten, drehen Sie den Wahlschalter in die Position .</p> |
| 3 | <p>Taste <i>Start/Pause</i>(leuchtet, wenn aktiv)</p> <p>Um ein Programm zu starten, anzuhalten oder fortzusetzen, drücken Sie die Taste <i>Start/Pause</i>.</p> |
| A | Symbole für zusätzliche Einstellungen |
| B | Funktionstasten |
| C | Display |

Symbole für zusätzliche Einstellungen (4–13)

Die Symbole leuchten, wenn sie aktiviert sind. Die Beleuchtung kann vollständig oder teilweise sein.

| 4 | Kleidung hinzufügen |
|----|----------------------------------|
| 5 | Vorwäsche |
| 6 | Mehr Wasser |
| 7 | Dampf |
| 8 | Ton Ein/Aus |
| 9 | Fernsteuerung |
| 10 | Kindersicherung |
| 11 | Knitterschutz |
| 12 | Einstellungen gespeichert |
| 13 | Wasser ablassen ... |

Funktionstasten (14–18)

Die Funktionstasten werden per Fingerdruck betätigt. Einige Funktionen können durch Drücken von zwei Tasten gleichzeitig ausgewählt werden.

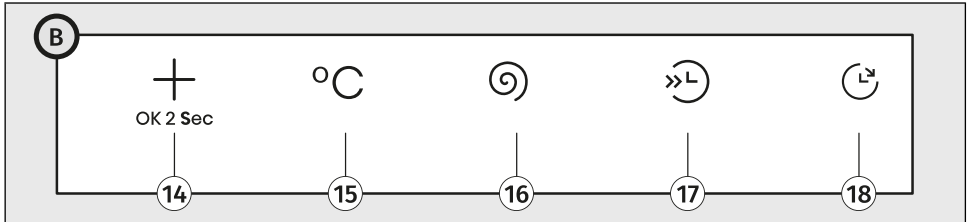
| | |
|---|--------------------------|
|  | |
| 14 | Extras |
| 15 | Temperatur |
| 16 | Schleuderdrehzahl |
| 17 | Schnell |
| 18 | Startzeitvorwahl |

Anzeigeeinheit (i-iii, 19-24)

Auf dem Display werden folgende Informationen angezeigt:

- Waschtemperatur und Schleuderdrehzahl,
- verschiedene Einstellungen und Animationen, wie Wasserhärte, Geräuschpegel, etc.,
- verbleibende Zeit bis zum Ende des Waschzyklus,
- Informationen über Fehlfunktionen und Fehlermeldungen.

| | |
|------------|--|
| | |
| i | Temperaturanzeige |
| 19 | Symbol <i>Kalt</i> (leuchtet, wenn aktiv) |
| 20 | Symbol <i>Temperatur</i> (leuchtet, wenn aktiv) |
| ii | Schleudergeschwindigkeitsanzeige |
| 21 | Symbol <i>Spülstopp</i> (leuchtet, wenn aktiv) |
| 22 | Symbol <i>Schleuderdrehzahl</i> (leuchtet, wenn aktiv) |
| iii | Anzeige für die Gesamtwaschzeit und/oder die Verzögerung des Waschendes |
| 23 | Symbol <i>Startzeitvorwahl</i> (leuchtet, wenn aktiv) |
| 24 | Symbol <i>Schnell</i> (leuchtet, wenn aktiv) |

4. AUFSTELLUNG UND ANSCHLUSS

Dieses Kapitel beschreibt, wie man:

- die Handhabung der Waschmaschine vor der ersten Installation und während jedes späteren Transports,
- die Aufstellung der Waschmaschine,
- den Anschluss des Geräts an die Wasserversorgung und das Stromnetz.



INFORMATION!

Entfernen Sie die Verpackung. Sorgen Sie dafür, dass das Gerät beim Auspacken nicht mit einem spitzen Gegenstand beschädigt wird.

4.1 Vor der ersten Installation und bei anschließendem Transport



INFORMATION!

Bevor Sie die Waschmaschine zum ersten Mal verwenden und bevor Sie die Transportsicherungsstangen entfernen, müssen Sie unbedingt Folgendes montieren:

- die hintere Lochabdeckung an der Rückseite der Waschmaschine und
- den Isolierstreifen an der Unterseite der Waschmaschine.
(vom Modell abhängig)

Der hintere Lochstopfen und der Dämmstreifen befinden sich im Beutel in der Trommel der Waschmaschine.

Montieren Sie den Verschlussstopfen an der Rückseite.

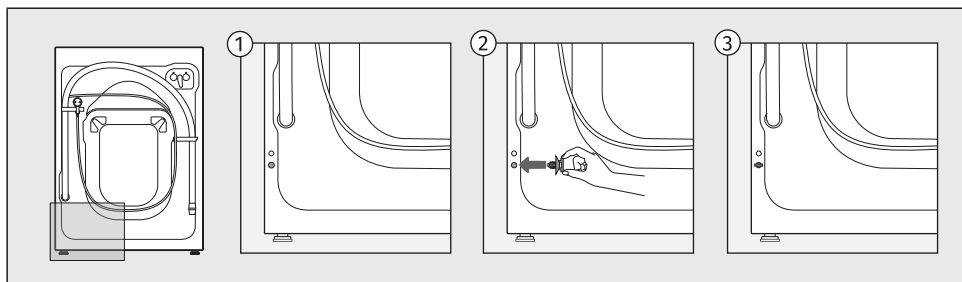

Stecken Sie den Stopfen in das Loch auf der linken unteren Seite der Rückseite der Waschmaschine.

Montieren Sie den Isolierstreifen

(vom Modell abhängig)

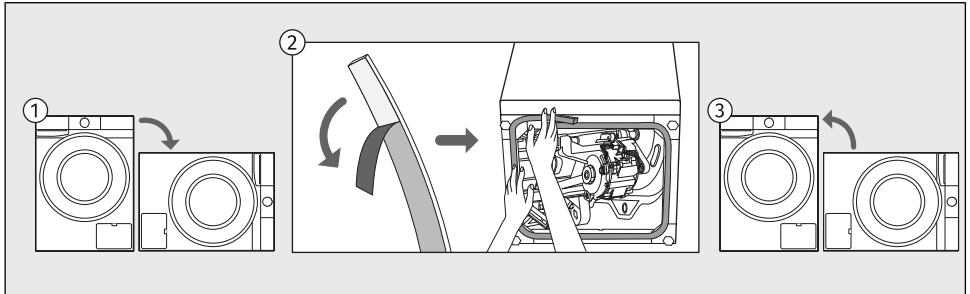

- 1 Kippen Sie das Gerät auf die Seite und legen Sie es auf den Boden.
- 2 Ziehen Sie die Schutzfolie vom Dämmstreifen ab und bringen Sie ihn um den Rand der unteren Öffnung an, wie in der Abbildung gezeigt.
- 3 Stellen Sie das Gerät wieder aufrecht hin.

Entfernen Sie die Transportsicherung



WARNUNG!

Entfernen Sie vor dem ersten Gebrauch des Geräts unbedingt die Transportsicherungen, sonst kann es beim Einschalten des blockierten Geräts zu schweren Beschädigungen kommen. Reparaturen der oben erwähnten Beschädigungen werden von der Garantie nicht gedeckt!

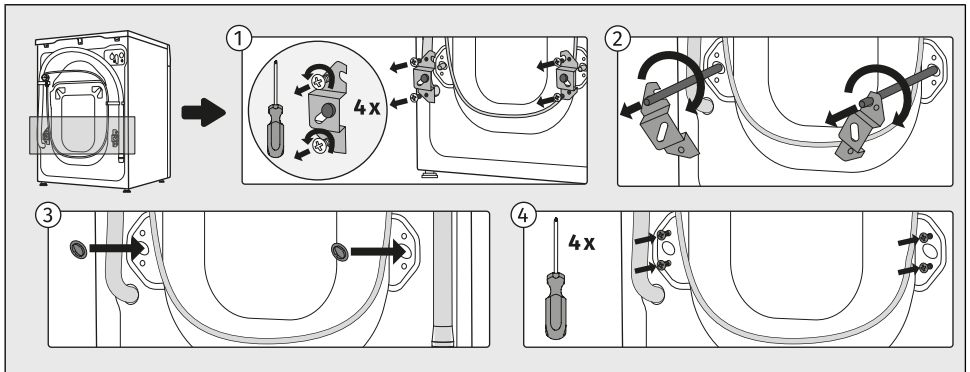

- 1 Schieben Sie die Schläuche weg und lösen Sie die Schrauben auf der Rückseite des Geräts. Nehmen Sie beide Eckstücke ab.
- 2 Stecken Sie die Winkelstücke in die Aussparung auf dem Blockierstab – drehen Sie davor das rechte Winkelstück auf die andere Seite. Drehen Sie die Blockierstäbe mithilfe der Winkelstücke um 90° und ziehen Sie sie heraus.
- 3,4 Setzen Sie die Kunststoffstopfen in die Öffnungen ein, in welcher die Transportsicherungen waren, die Sie in Punkt 1 gelöst hatten, ein. Die Kunststoffstopfen sind dem Sack mit der Gebrauchsanleitung beigelegt.

Bewegung und Transport des Geräts

Reinigen und trocknen Sie die Waschmaschine und die Waschmittelschublade vor jedem weiteren Transport.



INFORMATION!

Wenn Sie die Waschmaschine bewegen müssen, bringen Sie die Winkelhalterungen wieder an und setzen Sie mindestens eine Transportsicherungsstange ein, um Schäden am Gerät während des Transports zu vermeiden (siehe vorheriges Kapitel). Wenn die Winkelhalterungen oder Transportstangen verloren gegangen sind, kann Ersatz beim Hersteller bestellt werden.



ELEKTROSCHOCK!

Das Gerät sollte von einem geschulten Techniker installiert und angeschlossen werden.



ELEKTROSCHOCK!

Bevor Sie das Gerät an das Stromnetz anschließen, sollten Sie die Gebrauchsanleitung aufmerksam durchlesen. Die Beseitigung einer Störung bzw. Reklamation, die wegen eines unfachmännischen Anschlusses oder Gebrauchs entstanden ist, ist nicht Gegenstand der Garantie.

4.2 Aufstellung der Waschmaschine

Auswahl des Aufstellungsplatzes

**INFORMATION!**

Die Stelle, auf der das Gerät steht, muss eine Betonunterlage besitzen, trocken und sauber sein, da im Gegenfall das Gerät verrutschen kann. Reinigen Sie auch die untere Oberfläche der verstellbaren Gerätefüße.

**INFORMATION!**

Das Gerät muss gerade und stabil auf einer festen Unterlage stehen.

**INFORMATION!**

Falls das Gerät auf einer erhöhten stabilen Unterlage aufgestellt wird, muss es zusätzlich gegen Umkippen gesichert werden.

Der Raum, in dem Sie die Waschmaschine installieren, sollte ausreichend belüftet sein. Stellen Sie das Gerät nicht an einem Ort auf, an dem Frostgefahr besteht. Gefrorenes Wasser im Gerät kann den Trockner beschädigen.

Die Beleuchtung im Raum soll zum Ablesen der Angaben auf dem Display und der Bedienblende ausreichend sein.

**WARNUNG!**

Stellen Sie die Waschmaschine nicht hinter eine abschließbare oder Schiebetür oder eine Tür mit einem Scharnier auf der gegenüberliegenden Seite des Türscharniers der Waschmaschine. Stellen Sie sie so im Raum auf, dass sich die Waschmaschinentür frei öffnen lässt.

Nivellierung des Geräts

Es ist wichtig, Ihre Waschmaschine auszurichten, um zu verhindern, dass sie sich im Raum bewegt, und um übermäßige Vibrationen oder Geräusche während des Betriebs zu vermeiden. Dies kann durch Einstellen der Standfüße der Waschmaschine erreicht werden.

Verwenden Sie eine Wasserwaage, einen Steckschlüssel Nr. 32 für die Gerätefüße und einen Steckschlüssel Nr. 17 für die Muttern. Die Schraubenschlüssel werden nicht mitgeliefert.

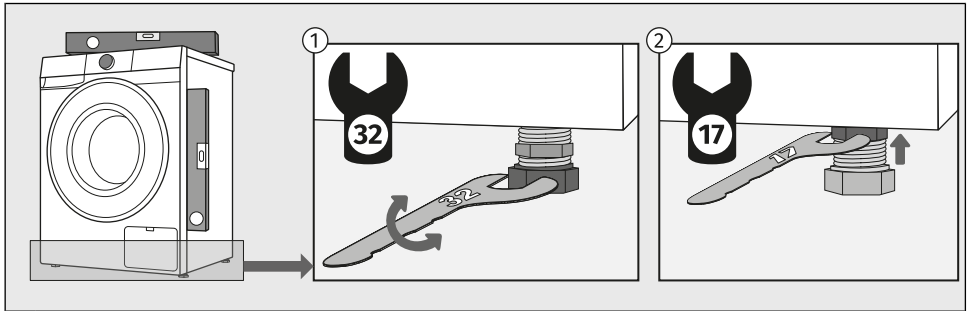

- 1 Richten Sie die Maschine durch Verdrehen der verstellbaren Gerätefüße in die waagrechte Stellung aus.
- 2 Ziehen Sie nach der Höheneinstellung der Gerätefüße die Kontermutter mit einem Schlüssel (Nr. 17) in Richtung des Gerätebodens ↑ (siehe Abbildung) fest.



INFORMATION!

Manchmal sind während des Betriebs ungewöhnliche oder etwas lautere Geräusche hörbar, die für das Gerät unüblich sind; diese sind oft die Folge einer ungeeigneten Aufstellung. Die Ursache für Vibrationen und Bewegungen der Waschmaschine im Raum sowie ein lauter Betrieb, kann eine falsche Einstellung der verstellbaren Gerätefüße sein. Schäden, die wegen einer falschen Ausrichtung der Gerätefüße entstehen, sind nicht Gegenstand der Garantie.

Kombinierte Installation von Waschmaschine und Wäschetrockner

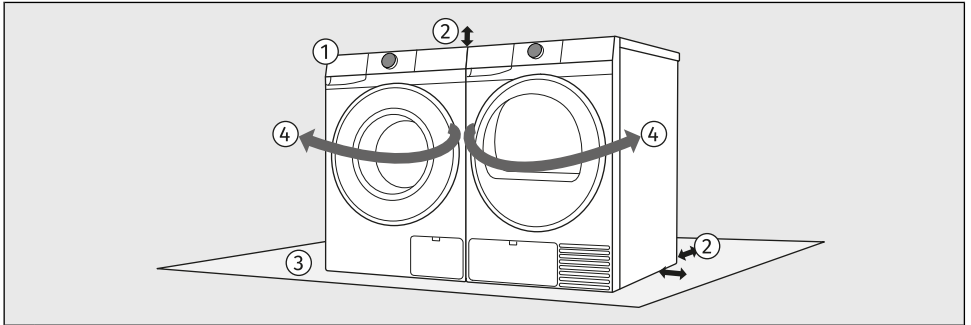

- 1 Die Waschmaschine und der Trockner können nebeneinander gestellt werden.
- 2 Beachten Sie bei der Aufstellung des Geräts die erforderlichen Abstände zu den Ober- und Seitenflächen der Waschmaschine und des Wäschetrockners. (Siehe Kapitel *Abstandsvorschriften für die Installation einer Waschmaschine in einem Raum.*)
- 3 Der Untergrund, auf den die Waschmaschine und/oder der Trockner gestellt wird, sollte sauber und eben sein.
- 4 Aufgrund der Türöffnungsrichtung und des Arbeitsablaufs beim Umgang mit der Wäsche wird empfohlen, die Waschmaschine links und den Wäschetrockner rechts aufzustellen.

Abstandsvorschriften für die Installation einer Waschmaschine in einem Raum

Aus Sicherheitsgründen beträgt der Mindestabstand zwischen der Rückseite des Geräts und der Wand mindestens 5 cm und der Abstand zwischen dem Gerät und Möbeln darüber oder daneben mindestens 2,5 cm.

Berücksichtigen Sie bei der Aufstellung der Waschmaschine auch andere Elemente im Raum, wie Türen oder Fenster und deren Öffnung in den Raum. Die Waschmaschine muss genügend Platz haben, um die Tür zu öffnen. (Siehe Kapitel *BESCHREIBUNG DER WASCHMASCHINE / Abmessungen der Waschmaschine.*)

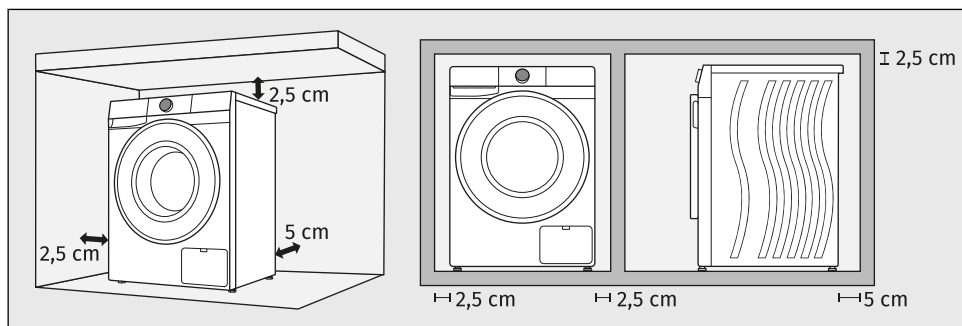

Bitte beachten Sie die in der Abbildung gezeigten Abstände.



INFORMATION!

Die Waschmaschine darf nicht mit einer Wand oder angrenzenden Möbeln in Berührung kommen. Für einen optimalen Betrieb der Waschmaschine empfehlen wir, die Abstände zu den Wänden zu beachten, wie in der Abbildung angegeben. Bei Nichteinhaltung der geforderten Mindestabstände kann ein sicherer und korrekter Betrieb der Waschmaschine nicht gewährleistet werden. Darüber hinaus kann es auch zu Überhitzungen kommen.



INFORMATION!

Die Waschmaschine darf nicht in Möbeln eingeschlossen oder eingebaut sein.



WARNUNG!

Wir empfehlen einen Mindestabstand von 2,5 cm von der Oberkante des Geräts, um eine ausreichende Belüftung zu gewährleisten. Die Mindestabstände zu den Seitenwänden und der Rückwand müssen ebenfalls eingehalten werden.

Der Benutzer darf nicht in die Gerätestruktur eingreifen oder diese modifizieren.

4.3 Anschluss der Waschmaschine an das Wasserversorgungsnetz

Wasseranschluss



INFORMATION!

Die Art des Wasserzulaufanschlusses am Zulaufschlauch Ihrer Waschmaschine kann standardmäßig ein (2) Steckverbinder oder ein Sicherheitsabschaltssystem (3) sein (vom Modell abhängig).

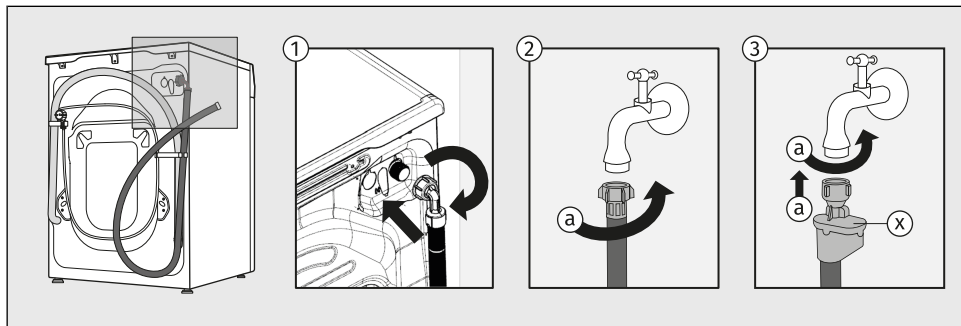

1 Schrauben Sie zuerst das rechteckige Ende des Wasserzulaufschlauchs an das Ventil an der Rückwand der Waschmaschine (oben rechts).
Der Zulaufschlauch befindet sich in der Waschmaschinentrommel.

2 STANDARDVERBINDUNG

Schrauben Sie den Schlauch auf den Wasserhahn (a).

3 AQUA - STOP VERBINDUNG

Schrauben Sie den Schlauch auf den Wasserhahn (a).

Im Fall einer Beschädigung des Schlauchs im Geräteinneren wird das AquaStop-System aktiviert, das die Wasserzufuhr zur Waschmaschine unterbricht. Das Sichtfenster (x) färbt sich in einem solchen Fall rot. Der Zulaufschlauch muss ausgetauscht werden.



INFORMATION!

Für den normalen Betrieb der Waschmaschine sollte der Druck in der Wasserleitung zwischen 0,05 und 1 MPa (0,5–10 Bar) liegen. Den minimalen Wasserdruck können Sie anhand der Menge des ausgeflossenen Wassers feststellen.

In 60 Sekunden sollten min. 10 l Wasser aus einem vollständig geöffneten Wasserhahn fließen. Bei einem geringeren Wasserfluss kann das Ausspülen von Waschmittel und Weichspüler aus den Spenderfächern reduziert werden.



INFORMATION!

Schrauben Sie den Zulaufschlauch mit der Hand fest, damit er gut dichtet (max. 2 Nm).

Überprüfen Sie anschließend, ob der Schlauch gut dichtet. Die Verwendung von Zangen oder ähnlichem Werkzeug ist bei der Montage des Schlauchs nicht zugelassen, weil dadurch das Gewinde der Mutter beschädigt werden kann.

Verwenden Sie nur den Zulaufschlauch, welcher der Waschmaschine beigelegt ist. Verwenden Sie keine alten Schläuche oder Schläuche von Fremdherstellern.

Achten Sie beim Anschluss des Zulaufschlauchs an den Wasserhahn, dass eine ungestörte Wasserversorgung gewährleistet ist.

Montage des Ablaufschlauchs

Positionieren Sie den Ablaufschlauch in einem Waschbecken, einer Badewanne oder direkt in einem Abfluss (der Ablaufrohrdurchmesser muss mindestens 4 cm (e)). Das Ende des Ablaufschlauchs darf maximal 100 cm (a) und nicht weniger als 60 cm (b) über Bodenniveau sein. Die Installation kann auf drei verschiedene Arten erfolgen.

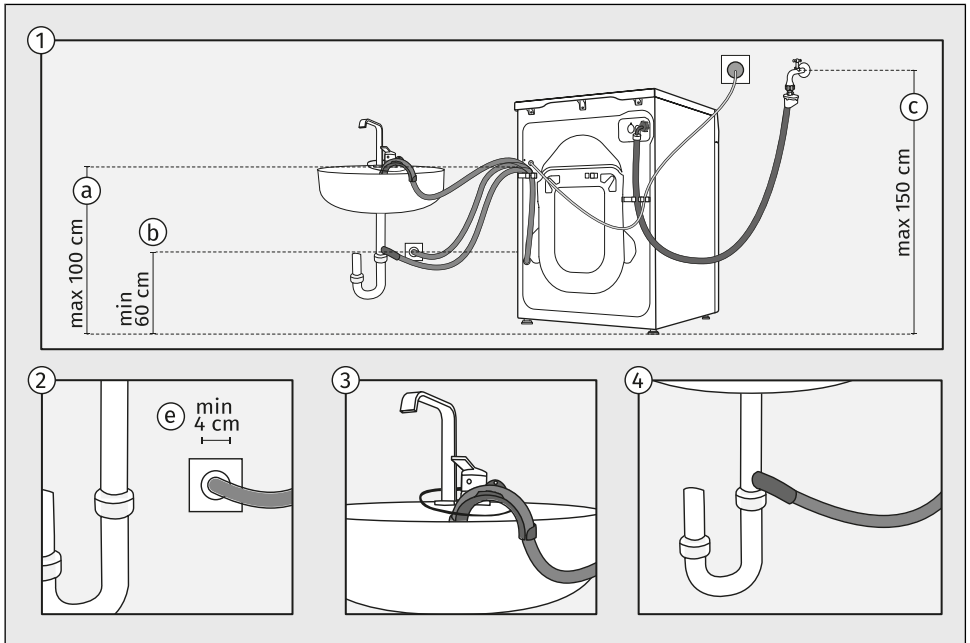

- 1 Beachten Sie die erforderlichen Abstände für die Installation des Schlauchs. Die Abstände und Installationsmethoden für den Ablaufschlauch sind in der Abbildung dargestellt.
- 2 Wenn Sie den Ablaufschlauch in einen Wandsiphon installieren, muss dieser korrekt montiert sein, damit er gereinigt werden kann. Minstdurchmesser des Ablaufrohrs: 4 cm.
- 3 Sie können den Ablaufschlauch direkt in ein Waschbecken oder in die Badewanne stellen. Befestigen Sie den Ablaufschlauch mit einer Schnur durch die Öffnung im Winkelstück, damit er nicht auf den Boden rutscht.
- 4 Sie können den Ablaufschlauch direkt in den Abfluss des Waschbeckens montieren.

**INFORMATION!**

Bei Nichtbeachtung der Befestigung des Ablaufschlauchs kann kein störungsfreier Betrieb der Waschmaschine gewährleistet werden.

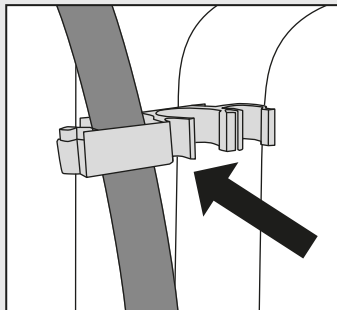
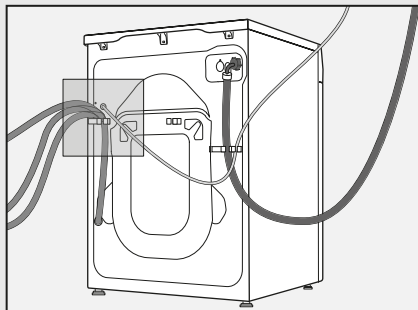
**WARNUNG!**

Der Ablaufschlauch darf nicht abmontiert, auf den Boden gelegt oder verlängert werden.
Der Ablaufschlauch muss immer in der Kunststoffhalterung befestigt werden.

4.4 Anschluss der Waschmaschine an die Stromversorgung

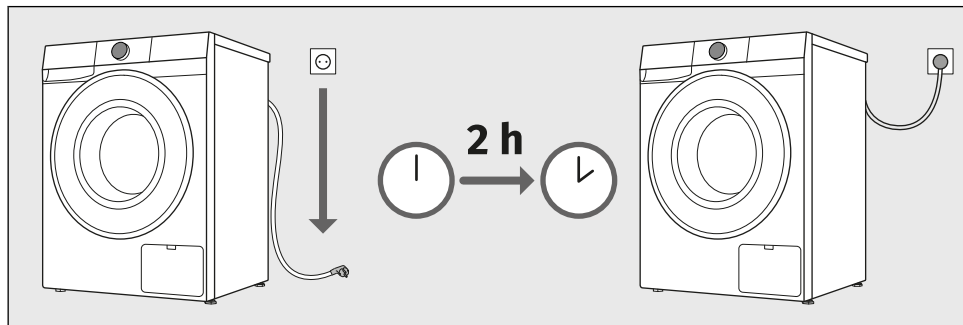

WARNUNG!

Bevor Sie die Waschmaschine an das Stromnetz anschließen, muss diese mindestens 2 Stunden ruhen, damit sie sich an die Zimmertemperatur anpasst.



ELEKTROSCHOCK!

Wir empfehlen die Verwendung eines Überspannungsschutzes *overvoltage protection*, um das Gerät im Falle eines Blitzes zu schützen.

Schließen Sie das Gerät an eine fachgerecht geerdete Steckdose an. Die Wandsteckdose muss frei zugänglich sein und über einen Erdungskontakt verfügen (in Einklang mit den gültigen Vorschriften).

Die Daten Ihrer Waschmaschine finden Sie auf dem Typenschild (siehe Kapitel *BESCHREIBUNG DER WASCHMASCHINE / Technische Daten*).



WARNUNG!

Schließen Sie das Gerät nie mit einem Verlängerungskabel an das Stromnetz an.



INFORMATION!

Schließen Sie das Gerät nicht an eine Steckdose an, die für Rasierapparate oder Haartrockner bestimmt ist.



INFORMATION!

Reparaturen und Wartungsarbeiten für Sicherheit oder Leistung müssen von qualifiziertem Fachpersonal durchgeführt werden.



INFORMATION!

Ein beschädigtes Kabel darf nur von einem vom Hersteller autorisierten Fachmann ausgetauscht werden.

5. VOR DEM ERSTEN GEBRAUCH

5.1 Vor dem ersten Einschalten des Geräts

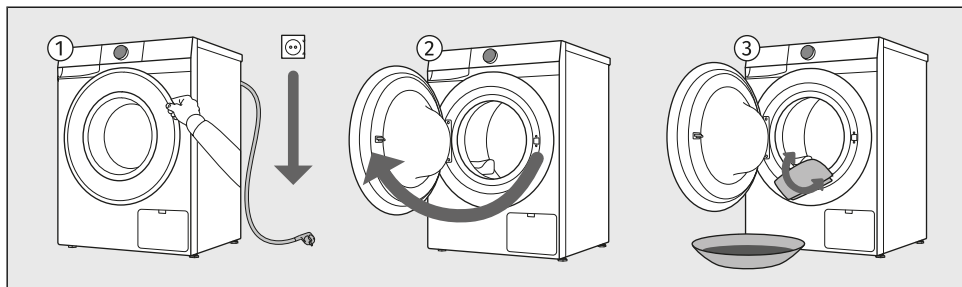

- 1 Stellen Sie sicher, dass die Waschmaschine vom Stromnetz getrennt ist.
- 2 Öffnen Sie die Tür zu sich hin.
- 3 Reinigen Sie die Waschtrommel mit einem weichen, feuchten Baumwolltuch und Wasser oder verwenden Sie das Programm *Katoen Wit/Coton Blanc 90 °C*. Es sollte sich keine Wäsche in der Waschtrommel befinden; die Trommel sollte leer sein.



WARNUNG!

Verwenden Sie keine Lösungsmittel oder Reinigungsmittel, welche die Waschmaschine beschädigen können (beachten Sie die Hinweise des Reinigungsmittelherstellers).

5.2 Erster Anschluss an ein Wi-Fi Netzwerk

App ConnectLife

ConnectLife ist eine Smart-Home-Plattform, die Menschen, Geräte und Dienste miteinander verbindet. Die **ConnectLife**-App umfasst fortschrittliche digitale Dienste und sorgenfreie Lösungen, die es dem Benutzer ermöglichen, Geräte zu überwachen und zu steuern, Benachrichtigungen über ein Smartphone zu erhalten und Software zu aktualisieren (die unterstützten Funktionen können von Ihrem Gerät und Ihrer Region/Ihrem Land abhängen).

Installieren der App

Um Ihr Smart-Gerät zu verbinden, benötigen Sie ein 2,4 GHz Wi-Fi Heimnetzwerk und ein Smartphone, auf dem die App installiert ist **ConnectLife**.

Sie können die **ConnectLife**-App kostenlos im Apple App Store® oder bei Google Play™ herunterladen oder den Code scannen:

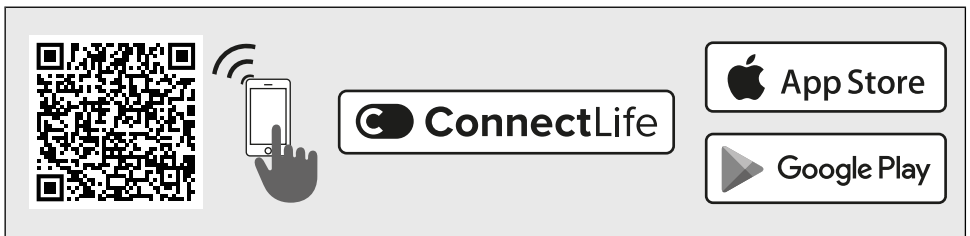

1. Installieren Sie die **ConnectLife**-App und erstellen Sie ein Konto oder melden Sie sich bei Ihrem bestehenden Konto an, falls Sie bereits eines haben.

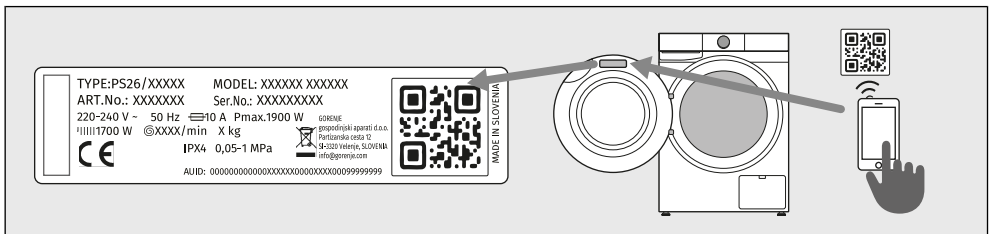

2. Gehen Sie in der **ConnectLife**-App zum Menü „Gerät hinzufügen“ und befolgen Sie die Anweisungen.

Scannen Sie den eindeutigen QR-Code auf dem Garantieschein oder dem Typenschild Ihres Geräts.

3. Nach erfolgreicher Verbindung kann das Gerät über die App ferngesteuert werden.

Wie verbinde ich mein Gerät?

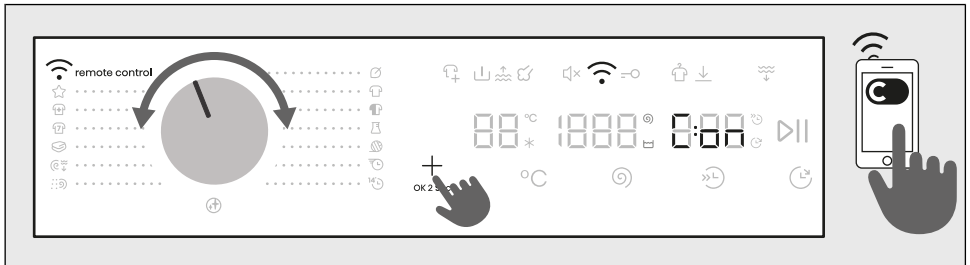

MENÜ AUFRUFEN

Das Gerät muss eingeschaltet sein; drehen Sie den Wahlknopf auf Position *Fernsteuerung*.

Drücken und halten Sie die Taste **+** am Gerät, bis die Funktion, die Sie aktivieren möchten (**CON** / **PAIR** / **UNP** / **OFF**), auf dem Display erscheint.

Um die gewünschte Funktion zu aktivieren, lassen Sie die Taste **+** los, während die Funktion auf dem Display angezeigt wird.

VERBINDUNG ZWISCHEN GERÄT UND APP

CON CONNECTION SETUP (*Verbindungseinrichtung*) (von 3 bis 6 sek)

Wenn Sie die Taste loslassen, wird die Funktion aktiviert, der Countdown von 5 Minute(n) beginnt, fahren Sie mit Ihren Aktivitäten in der App fort.

PAIR PAIRING (*Kopplung*) (von 6 bis 9 sek)

Wenn Sie die Taste loslassen, wird die Funktion aktiviert, der Countdown von 3 Minute(n) beginnt, fahren Sie mit Ihren Aktivitäten in der App fort.

UNP UNPAIRING (*Entkoppeln*) (von 9 bis 12 sek)

Wenn Sie die Taste loslassen, wird die Funktion aktiviert, der Countdown von 1 Minute beginnt. Dieser Schritt entfernt alle aktiven Benutzer des Geräts. Wenn Sie das Gerät wieder fernsteuern möchten, wiederholen Sie den Vorgang zum Hinzufügen eines Benutzers **PAIR**.

OFF OFF (*Aus Wi-Fi*) (von 12 bis 15 sek)

Wenn Sie die Taste loslassen, wird die Wi-Fi-Verbindung des Geräts ausgeschaltet. Alle Geräteeinstellungen bleiben unverändert.

MENÜ VERLASSEN

Drücken und halten Sie zum Verlassen des Menüs die Taste **+** länger als 15 sek.



INFORMATION!

Sie können Ihr Gerät auch von Ihrem Telefon aus steuern, wenn Sie nicht mit demselben Wi-Fi-Netzwerk wie Ihr Gerät verbunden sind (das Telefon benötigt lediglich eine aktive Internetverbindung). Dies bedeutet, dass Sie Ihr Gerät auch steuern können, wenn Sie nicht zu Hause sind.

**INFORMATION!**

Sie können mehrere Geräte mit der App betreiben. Sie können den Betrieb des Geräts auch mit jedem Telefon steuern und überwachen, das mit dem Gerät verbunden ist, unabhängig davon, welcher Benutzer den Waschvorgang gestartet hat. Das Gerät kann gleichzeitig mit mehreren **ConnectLife** -Benutzerkonten verbunden und gesteuert werden.

**INFORMATION!**

Nachdem Sie das Gerät über Ihr Telefon gestartet haben, kann eine Person, die sich in der Nähe des Geräts befindet, das Gerät manuell ausschalten oder steuern; die App benachrichtigt Sie in einem solchen Fall. In diesem Fall ist es nicht mehr möglich, das Gerät von Ihrem Telefon aus fernzusteuern. Wenn Sie das Gerät erneut von Ihrem Telefon aus steuern möchten, müssen alle erforderlichen Schritte wiederholt werden.

Welcher Wi-Fi-Router kann verwendet werden?

Es werden nur 2,4 GHz-Netzwerke unterstützt. Wenn die **ConnectLife**-App Ihr lokales Netzwerk während des Verbindungsvorgangs nicht finden kann, überprüfen Sie Folgendes:

- ihr Router mit einer Frequenz von 2,4 GHz arbeitet,
- ihr Netzwerk ausgeblendet ist, und
- ihr Signal stark genug ist.

Haben Sie weitere Fragen?

Besuchen Sie uns auf: www.connectlife.io oder kontaktieren Sie uns unter: hello@connectlife.io.

Upgrade der Software aus der Ferne

Überprüfen Sie die Software-Update-Optionen in der App **ConnectLife**.

6. WASCHVORGANG, SCHRITT FÜR SCHRITT (1-7)

Dieses Kapitel beschreibt, wie man:

Schritt 1: Wäsche sortieren,

Schritt 2: Wäsche in die Waschmaschine laden und Waschmittel hinzufügen,

Schritt 3: Waschmaschine einschalten,

Schritt 4: Waschprogramm wählen,

Schritt 5: Zusatzfunktionen wählen,

Schritt 6: Waschprogramm starten,

Schritt 7: Waschzyklus beenden.

6.1 Sortieren Sie die Wäsche

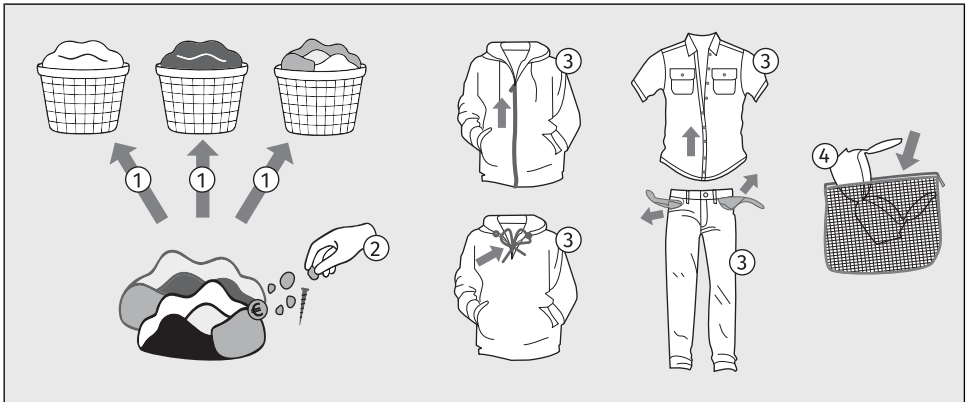



















1. Sortieren Sie die Wäsche nach Stoffart, Farbe, Verschmutzungsgrad und zulässiger Waschtemperatur (siehe *Auswahl an Waschprogrammen*).
Waschen Sie Wäschestücke, die Fasern verlieren oder fusseln, getrennt von anderer Wäsche.
2. Entfernen Sie vor der Benutzung der Waschmaschine alle festen Gegenstände und Partikel vorsichtig aus den Textilien, die Sie waschen möchten, um Schäden am Gerät oder Verstopfungen des Pumpenfilters zu vermeiden. Dazu gehören (auch alle Taschen und Laschen prüfen):
 - feste Gegenstände (z. B. Schrauben, Klammern, kleine Steine, Heu usw.),
 - Speisereste (z. B. Knochen, getrockneter Teig usw.),
 - getrocknete Partikel von Baumaterialien (z. B. Mörtel, Sand, Schlamm usw.).
3. Knöpfen Sie vor dem Waschen alle Knöpfe zu und schließen Sie alle Reißverschlüsse, binden Sie alle Bänder zu und stülpen Sie alle Taschen nach außen; entfernen Sie Metallschnallen, welche die Wäsche oder das Geräteinnere beschädigen könnten, oder stopfen Sie den Auslauf zu.
Leeren Sie alle Taschen aus. Münzen, Nägel und Ähnliches können Maschine und die Stoffe beschädigen.
4. Waschen Sie sehr empfindliche Wäsche und kleinere Wäschestücke in einem Textilsack (Der Textilsack kann dazugekauft werden.)

**WARNUNG!**

Der Hersteller übernimmt keine Verantwortung für Fehlfunktionen, die durch die Nichtbeachtung dieser Anweisungen entstehen, was auch die Gültigkeit der Garantie beeinträchtigen kann. Darüber hinaus übernimmt der Hersteller keine Servicekosten bei Fremdkörpern in der Pumpe oder bei der Pumpenreinigung.

Achten Sie beim Sortieren der Wäsche auf die unten stehende Tabelle und die Etiketten auf der Wäsche.

| Waschen | Trocknen |
|---|---|
| Die Zahl im Korbsymbol gibt die maximal zulässige Waschtemperatur für Wäsche in (°C). | Das Zeichen im Quadrat bedeutet die Trocknungsmethode für die Wäsche. |
|  Normales Waschen |  Trocknen auf ebener Unterlage |
|  Schonendes Waschen |  Aufhängen |
|  Sehr schonendes Waschen |  Trocknen bei niedriger Temperatur |
|  Nur Handwäsche bis max. 40°C |  Trocknen bei hoher Temperatur |
|  Das Waschen ist nicht erlaubt |  Trocknen im Wäschetrockner nicht zulässig |
| Der Strich unter dem Korbsymbol zeigt die Intensität der Behandlung an: Ein Strich bedeutet schonendes Waschen (weniger mechanische Einwirkung, niedrigere Schleuderdrehzahl), zwei Striche bedeuten sehr schonendes Waschen (z. B. Wolle, Seide, Synthetik). | Wenn das Quadratsymbol schräge Linien hat, bedeutet dies natürliches Trocknen im Schatten. Schräge Linien können in Kombination mit anderen Symbolen im Quadrat verwendet werden. |
| Chemische Reinigung | Bügeln |
| Chemische Reinigung ist für Textilien gedacht, die nicht in der Maschine gewaschen werden können oder sollten. | Das Dampfbügeln kann Textilien dauerhaft beschädigen. |
|  Chemische Reinigung mit allen Arten von Lösungsmitteln |  Bügeln bei maximaler Temperatur 200°C |
|   Chemische Reinigung mit bestimmten Lösungsmitteln (je nach Etikett) |  Bügeln bei maximaler Temperatur 150°C |
|  Professionelle Nassreinigung |  Bügeln bei maximaler Temperatur 110°C |
|  Chemische Reinigung nicht zulässig |  Bügeln nicht zulässig |
| Bleichen | |
| Das Bleichen dient zum Auffrischen und Entfernen von Flecken von Textilien, die zum Waschen mit Bleichmittel in der Waschmaschine geeignet sind. Stets auf die Bedienungsanleitung der Hersteller achten. | |



Bleichen mit allen Arten von Bleichmitteln



Bleichen nicht zulässig



Bleichen mit Bleichmitteln auf Sauerstoffbasis

6.2 Legen Sie die Wäsche in die Waschmaschine und fügen Sie das Waschmittel und/oder den Weichspüler hinzu

Beladung der Waschmaschine

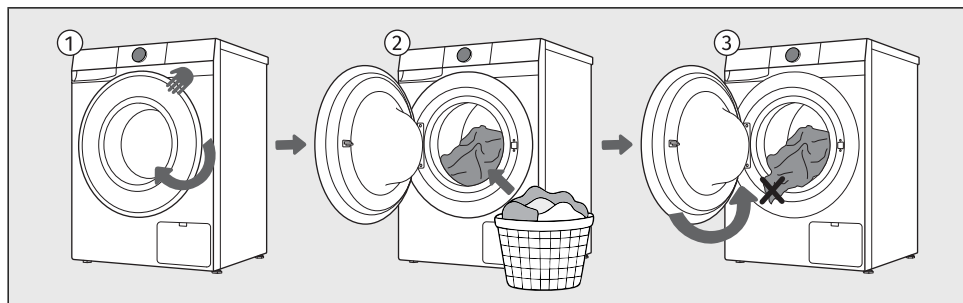

- 1 Öffnen Sie die Luke der Waschmaschine, indem Sie den Türgriff zu sich ziehen.
- 2 Legen Sie die Wäsche in die Trommel (überzeugen Sie sich vorher, dass die Trommel leer ist).
- 3 Achten Sie darauf, dass zwischen der Luke und der Gummidichtung der Luke keine Wäschestücke eingeklemmt sind. Schließen Sie die Luke.



INFORMATION!

Überladen Sie die Trommel nicht! Siehe Kapitel *Auswahl an Waschprogrammen* und beachten Sie Ihre Nennbeladung, wie auf dem Typenschild angegeben. Falls die Trommel überladen wird, ist das Waschergebnis schlechter.

Wir empfehlen, die Wäsche aufzulockern und gleichmäßig in der Waschtrommel zu verteilen.

Zugabe von Waschmittel und Weichspüler



INFORMATION!

Streuen Sie verklumptes Waschpulver nicht in den Dosierbehälter, da das Rohr in der Waschmaschine verstopft werden kann.

Stecken Sie die Einweg-Waschmittelkapsel immer direkt in die Trommel, niemals in die Spenderschublade!

Ansicht der Dosierbehälteraufteilung

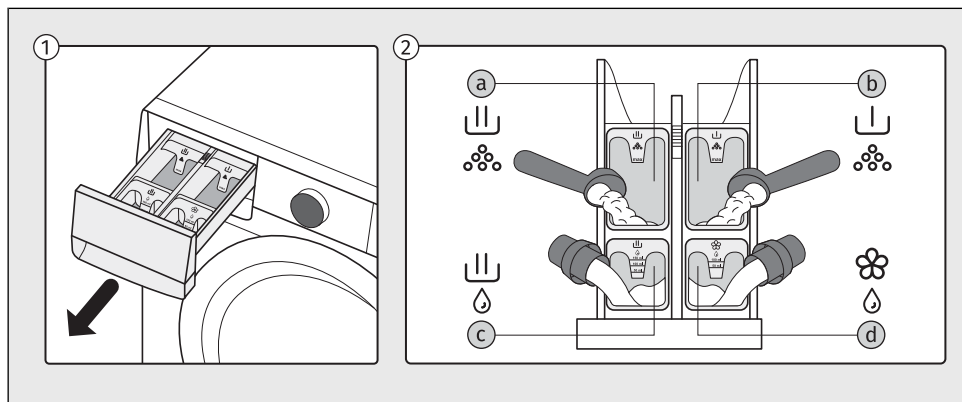

- 1 Der Dosierbehälter befindet sich auf der oberen linken Seite der Waschmaschine. Um ihn zu entfernen, halten Sie den Griff an der Unterseite der Schublade und ziehen Sie ihn zu sich heran.
- 2 Sie können Waschpulver oder flüssige Waschmittel und flüssige Weichspüler in die Fächer des Dosierbehälters geben:
 - a - Fach für *Waschmittel* in Pulverform für die Hauptwäsche
 - b - Fach für *Waschmittel* in Pulverform für die Vorwäsche
 - c - Fach für *flüssiges* Waschmittel für die Hauptwäsche
 - d - Fach für *flüssigen* Weichspüler

Fach des Dosierbehälters einfüllen

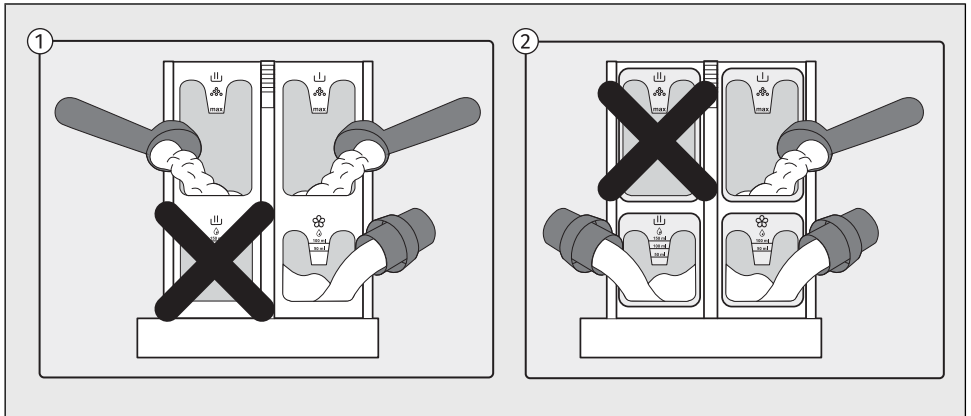

- 1 Wenn Sie das Fach für *Waschmittel* in Pulverform während der Hauptwäsche verwenden, dürfen Sie das Fach für *flüssiges* Waschmittel nicht gleichzeitig füllen.
- 2 Wenn Sie das Fach für *flüssiges* Waschmittel während der Hauptwäsche verwenden, dürfen Sie das Fach für *Waschmittel* in Pulverform nicht gleichzeitig füllen.



WARNUNG!

Wenn Sie beide Fächer füllen, produziert die Waschmaschine übermäßig viel Schaum und das Waschprogramm wird nicht korrekt abgeschlossen!



WARNUNG!

Öffnen Sie die Spenderschublade nicht, während ein Waschprogramm läuft, da dies zu Fehlbetrieben führen kann.

6.3 Waschmaschine einschalten

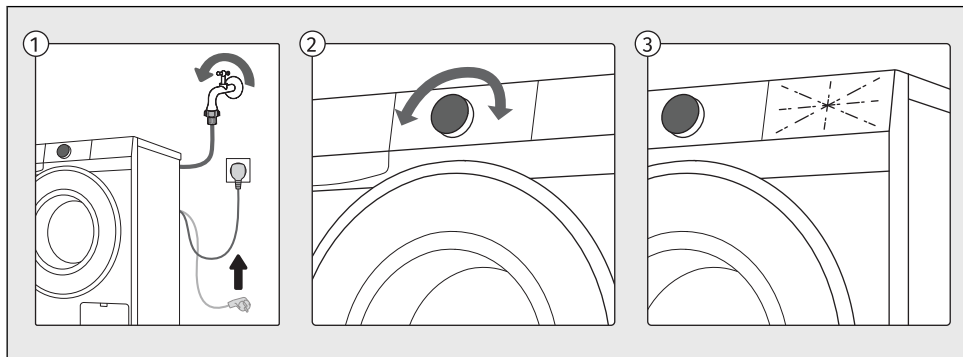

- 1 Schließen Sie die Waschmaschine mit dem Netzkabel an das Stromnetz an und stellen Sie sicher, dass der Wasserzulauf geöffnet ist.
- 2 Um das Gerät einzuschalten, drehen Sie den Wahlschalter in eine beliebige Position.
- 3 Die Symbole auf dem Display leuchten auf.

6.4 Wählen Sie ein Waschprogramm

Auswahl eines Programms auf der Steuereinheit

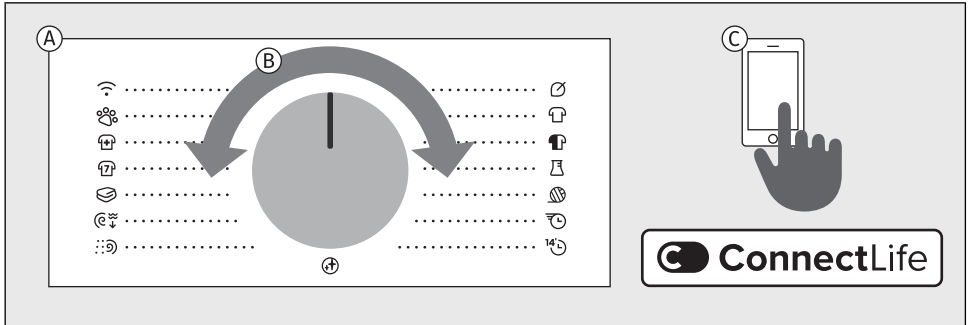

- A** Die Waschmaschine bietet Waschprogramme an, die um die Wahlpositionen herum angezeigt sind.
- B** Wählen Sie das Waschprogramm durch Drehen des Wahlknopfes nach links oder rechts (abhängig von der Art und dem Verschmutzungsgrad der Wäsche). Siehe Kapitel *Auswahl an Waschprogrammen*.
- C** Zusätzlich zu den auf dem Bedienfeld angezeigten Programmen sind weitere Programme über die **ConnectLife** App verfügbar. Folgen Sie den Anweisungen in der App.

Erklärung der unten verwendeten Symbole:

| | |
|-------------------|---------------------|
| Maximale Beladung | Dampf |
| Schleudern | Startzeitvorwahl |
| Temperatur | Mehr Wasser |
| Kaltwäsche | Knitterschutz |
| Vorwäsche | Schnell + Schneller |

Erläuterung der Symbole für Waschmitteltypen gemäß der Verordnung (EU) Nr. 1015/2010:

| | |
|----------------|-----------------------------------|
| Universal | Für empfindliche Wäsche und Wolle |
| Für Buntwäsche | Spezial |

Auswahl an Waschprogrammen

Alle auf der Steuereinheit aufgeführten Programme können am Gerät oder über die App gestartet werden. Um ein Programm über die App zu starten, drehen Sie den Wahlknopf auf Position *Fernsteuerung*. Schließen Sie die Tür und drücken Sie dann die Taste *Start/Pause*. Das Gerät bleibt dann 24 Stunden lang für die App-Steuerung bereit. Siehe auch das folgende Kapitel.

Remote Control **Eco 40-60**

Huisdierhaar **Katoen Wit**
Poils Animaux Coton Blanc

Anti-Allergy **Katoen Kleur**
..... Coton Couleurs

Sportkleding **Synthetisch**
Textiles Sport Synthétiques

Beddengoed **Wol**
Lingerie Laine





































Centrif. & Afpomp. **Power 39'**
Essorage & Vidange











































Spoelen & Verzachten **Snel 14'**
Rinçage & Assoupl. Rapide



Trommelreinigung | Nettoyage Tambour

Programme auf der Frontblende





















| Programm | | | Option zur Auswahl zusätzlicher Funktionen |
|--|--|------|--|
| Eco 40-60* | 10 kg | 1400 | |
| 40°C–60°C | Normal verschmutzte Baumwollwäsche, die gleichzeitig bei 40 und 60 °C gewaschen werden kann. * Prüfprogramm für die Einhaltung der Verordnung der EU-Kommission Nr. 2019/2023 über Ökodesign und der Verordnung Nr. 2019/2014 über die Energieverbrauchskennzeichnung. | | |
| Katoen Wit Coton Blanc (Baumwolle weiß) | 10 kg | 1400 | |
| 20°C–90°C | Verwenden Sie das <i>Katoen Wit/Coton Blanc</i> -Programm zum Waschen von normal verschmutzter Baumwollwäsche. Wählen Sie zwischen verschiedenen Waschtemperaturen. Sie können die Schleuderdrehzahl nach Belieben auswählen. Die Programmdauer und die Wassermenge werden an die Wäschemenge angepasst. Wählen Sie <i>Vorwäsche</i> oder <i>Mehr Wasser</i> Funktion für stark verschmutzte Kleidungsstücke. Für Kunden mit Allergien empfehlen wir die <i>Zus. Spülung</i> -Funktion für ein besseres Spülen der Wäsche. | | |
| Katoen Kleur Coton Couleurs (Baumwolle bunt) | 5 kg | 1200 | |
| *-60°C | Dieses Programm wird zum Waschen von farbiger Wäsche mit Spezialwaschmitteln für farbige Wäsche verwendet. Wir empfehlen, dunkle Kleidungsstücke auf links zu drehen. | | |



























| Programm |  |  | Option zur Auswahl zusätzlicher Funktionen |
|---|--|---|---|
| Synthetisch Synthétiques (Synthetik)  | 3,5 kg | 1200 |        |
| *-60°C  | Das <i>Mix Synthetik</i> Programm ist für Kleidung aus synthetischen und gemischten Fasern oder Viskose sowie für die einfache Pflege von Wäsche geeignet. | | |
| Wol Laine (Wolle) | 2 kg | 800 |       |
| *-40°C   | Schonendes Waschprogramm zum Waschen von Wolle, Seide und Kleidung, die von Hand gewaschen werden muss. Die maximale Temperatur beträgt 40°C. Dieses Programm hat einen kurzen Schleudergang. Die höchste Schleudergeschwindigkeit beträgt 800 U/min. Verwenden Sie bei diesem Programm keinen Weichspüler! | | |
| Power 39' | 2 kg | 1200 |       |
| 40°C   | Ein Programm für kleinere Mengen leicht verschmutzter Wäsche. | | |
| Snel 14' Rapide 14' (Schnell 14') | 1 kg | 1000 |    |
| 30°C  | Ein Programm für Kleidungsstücke, die kaum getragen wurden oder nur sehr leicht verschmutzt sind. | | |
| Trommelreinigung Nettoyage Tambour (Trommelreinigung)  | / | 1400 |  |
| 90°C | Dieses Programm dient zur Reinigung der Trommel und zur Entfernung von Waschmittelrückständen und Bakterien. Um das Programm auszuwählen, drehen Sie den Wahlschalter nach links oder nach rechts in die Position <i>Trommelrein./Nettoy. Tamb.</i> (Selbstreinigungsprogramm). Andere Zusatzfunktionen können nicht ausgewählt werden. Die Trommel muss leer sein. Fügen Sie kein Waschmittel oder Weichspüler hinzu! Sie können etwas Branntweinessig (ca. 2 dl) oder Natriumbicarbonat (1 EL oder 15 g) hineingeben für eine effektive Entkalkung. Wir empfehlen, das Programm mindestens einmal im Monat zu verwenden. Sie können die Mittel in das Hauptwaschfach oder in die Trommel geben. | | |
| Spoelen & Verzachten Rinçage & Assoupl. (Spülen & Weichspülen) | 10 kg | 1400 |    |
| / | Dieses Programm umfasst zwei Kaltspülgänge und einen kurzen Schleudergang. Das Programm eignet sich für Wäsche, die nur gespült werden muss. | | |





















| Programm |  |  | Option zur Auswahl zusätzlicher Funktionen |
|---|--|---|---|
| Centrif. & Afpomp Essorage & Vidange (Schleud. & Abpumpen) | 10 kg | 1400 |   |
| / | Verwenden Sie das Programm, wenn Sie die Wäsche nur schleudern oder das Wasser aus der nassen Wäsche ablassen möchten. | | |
| Beddengoed Literie (Bettwäsche)  | 5 kg | 1200 |          |
| 30°C–90°C   | Dieses Programm dient zum Waschen von Bettwäsche, Kissen und größeren Wäschestücken. Durch wöchentliches Waschen Ihrer Bettwäsche werden Hautrückstände und Milben entfernt. | | |
| Sportkleding Textiles Sport (Sport) | 3,5 kg | 1000 |        |
| *-40°C   | Dieses Programm eignet sich zum Waschen von Kleidung mit Membranen, wasserdichter Kleidung und atmungsaktiver Kleidung, die einer einfachen Pflege bedarf. Es eignet sich für Sportbekleidung aus gemischten Materialien. Es kombiniert niedrige Temperaturen mit sanfter Bewegung. Verwenden Sie bei diesem Programm keinen Weichspüler! | | |
| Anti-Allergy (Anti-Allergie)  | 5 kg | 1200 |         |
| 40°C–90°C    | Dieses Programm wird zum Waschen von normal bis stark verschmutzter Kleidung verwendet, die einer besonderen Pflege bedarf, wie z. B. Kleidung für Menschen mit sehr empfindlicher Haut oder Hautallergien. Wir empfehlen, die Kleidungsstücke auf links zu drehen, da so Haut- und andere Rückstände gründlich ausgewaschen werden. Sie können auch die Option auswählen, bei maximaler Temperatur und maximaler Schleudergeschwindigkeit zu waschen. Die eingestellte Temperatur wird in Kombination mit intensiver Bewegung länger als bei herkömmlichen Programmen aufrechterhalten. | | |
| Huisdierhaar Poils Animaux (Tierhaar entfernen) | 5 kg | 1200 |   |
| 40°C    | Während dieses Programms werden Tierhaare von Ihren Kleidungsstücken entfernt. Das Waschprogramm beinhaltet eine automatische Vorwäsche und zusätzliche Spülungen. Reinigen Sie nach Abschluss des Waschprogramms das Glas an der Tür der Waschmaschine und den Pumpenfilter, in dem sich Tierhaare verfangen könnten. Wir empfehlen, das <i>Trommelrein./Nettoy. Tamb.</i> nach dem Waschen durchzuführen, um Tierhaare gründlich aus der Waschmaschine zu entfernen. | | |

| Programm |  |  | Option zur Auswahl zusätzlicher Funktionen |
|--|---|---|--|
|  Remote Control | | | Verwenden Sie das Remote control-Programm <i>Fernsteuerung</i> , um Ihr Gerät (mit Ihrem Telefon) fernzusteuern. Es ist möglich, alle Programme und Funktionen auszuwählen, die für ein bestimmtes Programm Ihres Geräts verfügbar sind (siehe Abschnitte <i>VOR DEM ERSTEN GEBRAUCH / Erster Anschluss an ein Wi-Fi Netzwerk</i> und <i>GERÄTEEINSTELLUNGEN UND -ANPASSUNGEN / Fernsteuerung</i>). In der App können Sie auch zusätzliche Programme und einige zusätzliche Einstellungen auswählen. |

Die folgenden Waschprogramme können in der ConnectLife App ausgewählt werden:

| Programm |  |  | Option zur Auswahl zusätzlicher Funktionen |
|---|---|---|---|
| Pillow Kissen | 5 kg | 800 |   |
| 40°C  | Verwenden Sie dieses Programm zum Waschen von Decken, Mänteln, Westen oder Jacken. Legen Sie die Kleidungsstücke so in die Maschine, dass sie weder die Gummidichtung noch das Glas berühren. | | |
| New Clothes Neue Kleidung | 5 kg | 1200 |   |
| 30°C  | Ein Programm, das sich ideal für die Erstwäsche neuer Kleidungsstücke eignet, die Farbstoffe abgeben oder Textilveredelungsrückstände enthalten können. | | |
| Dark Clothes Dunkle Kleidung | 5 kg | 1200 |   |
| 40°C  | Dieses Programm hilft, die Intensität dunkler Farben zu erhalten. | | |
| Plush Toys Plüsch-tiere | 5 kg | 1000 |   |
| 30°C  | Ein Programm für Plüschtiere, schonend und effektiv. | | |
| Kids Wear Kinderbekleidung | 5 kg | 1200 |   |
| 60°C  | Ein Programm für effektive Fleckenentfernung und verbesserte Hygiene. Ideal für die alltägliche Kinderbekleidung. | | |
| Swimwear Bademode | 5 kg | 1000 |   |
| 30°C  | Ein Programm für Ihre empfindliche Badebekleidung, entfernt Salz und verlängert die Lebensdauer des Gewebes. | | |

| Programm |  |  | Option zur Auswahl zusätzlicher Funktionen |
|---|--|---|---|
| Waterproof Wasserfeste Kleidung | 2,5 kg | 800 |   |
| *  | Ein Programm zum Imprägnieren von Kleidungsstücken mit speziellen Mitteln, die die Wasserbeständigkeit erhöhen. | | |
| Tights / Stockings Strumpfhosen / Strümpfe | 5 kg | 1200 |   |
| 30°C  | Ein besonders schonendes Programm für feine und dehnbare Stoffe. | | |
| Lingerie Dessous | 5 kg | 800 |   |
| 30°C  | Ein schonendes Programm für feine, Spitzen- und dehnbare Stoffe. Die Verwendung eines Wäschesacks wird empfohlen. | | |
| Kitchen Towels Küchenhandtücher | 5 kg | 1200 |   |
| 60°C  | Ein Programm für stark verschmutzte Küchentücher wie Geschirrtücher und Handtücher. | | |
| Bleaching Bleichen | 5 kg | 1200 |   |
| 60°C  | Dieses Programm ist für die Verwendung mit chlorfreien Bleichmitteln vorgesehen. Es hilft, hartnäckige Flecken zu entfernen und die Leuchtkraft heller Textilien wiederherzustellen. Nur für Textilien geeignet, die als bleichbeständig gekennzeichnet sind. | | |
| Activewear Outdoorkleidung | 5 kg | 800 |   |
| 30°C  | Programm für Funktionsfasern und elastische Materialien, die häufig in Sportbekleidung verwendet werden. | | |
| Curtains Vorhänge | 5 kg | 800 |   |
| 30°C  | Ein schonendes Programm, das einen höheren Wasserstand und minimale mechanische Einwirkung verwendet, um Faltenbildung und Beschädigungen empfindlicher Dekorationsstoffe zu vermeiden. | | |
| Easy Care Pflegerleicht | 5 kg | 1000 |   |
| 40°C  | Ein Programm für Kleidung aus synthetischen und gemischten Fasern sowie für die einfache Pflege von Baumwolle. Bitte lesen Sie die Waschanweisungen sorgfältig durch. Die Waschtemperatur kann bis zu 60 °C eingestellt werden, und die Schleudergeschwindigkeit kann bis zu 1200 U/min. | | |

| Programm |  |  | Option zur Auswahl zusätzlicher Funktionen |
|---|---|---|---|
| Steam Refresh Auffrischen Dampf | 1,5 kg | |  |
| / | eingestellt werden. Das Programm ermöglicht das Aufweichen und Desinfizieren von Kleidung. Die Dampf-Auffrischung reduziert oder eliminiert das Bügeln. Nach der Dampfauffrischung kann die Wäsche leicht feucht sein oder geringe Wasserreste enthalten. | | |
| Baby Babykleidung | 5 kg | 1200 |   |
| 60°C  | Dieses Programm wird zum Waschen von Wäsche verwendet, die besondere Pflege erfordert. Wie Babykleidung oder Kleidung für Menschen, die an Hautallergien leiden. | | |
| Shirts Hemden | 5 kg | 800 |   |
| 30°C  | Dieses Programm wäscht die Kragen und Manschetten, ohne sie zu zerknittern. Die Wäsche erfolgt bei niedriger Temperatur, mit mehr Wasser und sanften Trommelbewegungen. | | |
| Jeans Jeans | 5 kg | 1200 |   |
| 40°C  | Ein Programm für Denim und Jeans. Auf links waschen. | | |
| Shoes Schuhe | 5 kg | 800 |   |
| 30°C  | Ein Programm für Sportschuhe ohne Leder. Grobe Verschmutzungen sollten vor dem Waschen zuerst abgeburstet werden. Das Waschprogramm beinhaltet ein automatisches Vorspülen. Eine geringe zusätzliche Zuladung mit Handtüchern oder Reinigungstüchern erhöht die Reinigungsleistung und reduziert Geräusche. Keinen Weichspüler verwenden. Folgen Sie den Anweisungen auf dem Pflegeetikett. | | |
| Fabric Care Stoffpflege | 5 kg | 800 |   |
| 40°C  | Das Programm ist ideal für empfindliche Stoffe, da es den Verschleiß durch sanftes Waschen reduziert. Stoffe behalten ihre Qualität und ihre Lebensdauer verlängert sich. | | |
| Casual Wash Tägliche Wäsche | 5 kg | 1200 |   |
| 30°C  | Ein ideales Programm für leicht verschmutzte Freizeitkleidung, das die Farbe und die Stoffqualität bei optimierter Energieeffizienz erhält. | | |



INFORMATION!

In Bezug auf den Energie- und Wasserverbrauch sind Programme, die bei niedrigeren Temperaturen arbeiten und länger dauern, in der Regel am effizientesten.

**INFORMATION!**

Geräusche und Restfeuchte werden durch die Schleudergeschwindigkeit beeinflusst: je höher die Schleudergeschwindigkeit im Schleuderzyklus ist, desto höher ist das Geräusch und desto niedriger ist der Restfeuchtegehalt.

**INFORMATION!**

Dosieren Sie Waschpulver oder Flüssigwaschmittel gemäß den Hinweisen des Herstellers, in Abhängigkeit vom ausgewählten Waschprogramm, Verschmutzungsgrad der Wäsche und von der Wasserhärte.

Wenn in der Waschmaschine übermäßiges Schäumen auftritt oder Schaum durch den Dosierbehälter austritt, muss die gewaschene Wäsche gründlich gespült werden. Wählen Sie ohne Waschmittel zu verwenden ein Waschprogramm mit einer großen Menge Wasser.

**INFORMATION!**

Die maximale Wäschemenge in kg (für das Programm *Baumwolle*) ist auf dem Typenschild unter der Waschmaschinentür angegeben (siehe Kapitel *BESCHREIBUNG DER WASCHMASCHINE / Technische Daten auf dem Typenschild*).

Die maximale Beladung bzw. Nennbeladung gilt für Wäsche, die nach dem Standard IEC 60456 vorbereitet wurde.

Für bessere Waschergebnisse empfehlen wir Ihnen, beim Programm *Baumwolle* die Trommel nur 2/3 voll zu beladen.

**INFORMATION!**

Die Waschzeit kann sich wegen niedriger Wassertemperatur, niedriger Netzspannung und verschiedener Beladung ändern, was laufend auf dem Display angezeigt wird.

6.5 Wählen Sie die Zusatzfunktionen aus

Auswahl von Zusatzfunktionen

Sobald Sie ein Waschprogramm gewählt haben, können Sie für bestimmte Programme auch Zusatzfunktionen auswählen und anpassen.

Einige Funktionen können auch später ausgewählt und angepasst werden, während das Programm läuft. (Siehe Kapitel *GERÄTEEINSTELLUNGEN UND -ANPASSUNGEN*.)

Dies geschieht in zwei oder drei Schritten:

- **Auswahl der Funktion**(im Folgenden bezeichnet als **Auswahl**),
- **Einstellung der Funktionsstufe**, wenn die Funktion dies zulässt (im Folgenden bezeichnet als **Stufe / Beschreibung / Anzeige**),
- **Aktivierung der Funktion**(im Folgenden bezeichnet als **Aktivierung / Deaktivierung / Beenden**).

Wenn Sie keine zusätzlichen Funktionen auswählen möchten, drücken Sie die Start/Pause-Taste.

Die einzelnen Funktionen werden unten beschrieben.

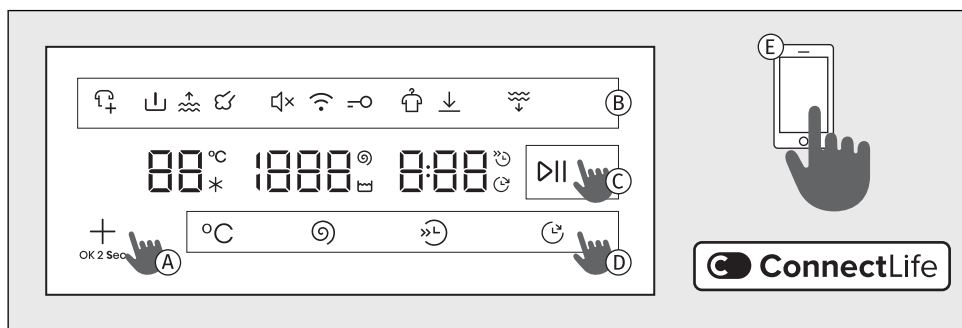

- A** Verwenden Sie die **+**-Taste, um eine Funktion auszuwählen und zu bestätigen. Durch kurzes Drücken der Taste können Sie durch die verfügbaren Zusatzfunktionen blättern, die oben im Display beleuchtet sind. Einige Funktionen sind für bestimmte Programme nicht verfügbar.
- B** Das Symbol der gewählten Funktion leuchtet teilweise oder vollständig auf. Wenn die Funktion nicht aktiviert ist, leuchtet das Symbol nicht. Die aktuell angewählte Funktion blinkt und leuchtet teilweise auf. Bestätigen Sie die Einstellung durch Drücken der Taste **+**, die Funktion wird vollständig beleuchtet. Wenn Sie eine Zusatzfunktion auswählen oder einstellen möchten, müssen Sie den oben beschriebenen Vorgang wiederholen.
- C** Um den Waschzyklus zu starten, drücken Sie die Taste **Start/Pause**, um die Funktion zu aktivieren. Die ausgewählten Funktionen leuchten während des Programmbetriebs.
- D** Sie können die Funktionstasten **°C** **⊗** **⊕** **⊖** verwenden, um einige zusätzliche Funktionen direkt auszuwählen, einzustellen und zu bestätigen.
- E** Sie können in der App auch weitere Programme auswählen **ConnectLife**. Befolgen Sie die Anweisungen in der App.



INFORMATION!

Wenn Sie die Taste **+** länger als drei Sekunden drücken, gelangen Sie zu den *Wi-Fi* Einstellungen (gilt, wenn *Fernsteuerung* mit dem Wahlschalter ausgewählt wurde).



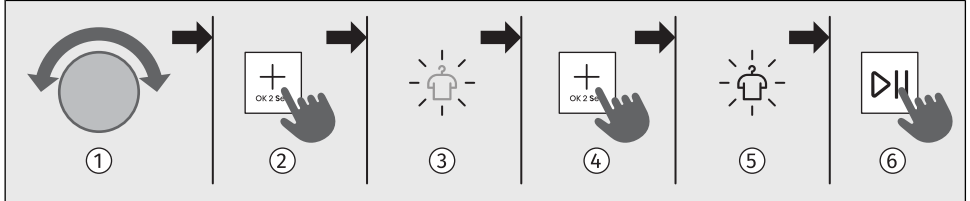

Eine Reihe zusätzlicher Funktionen











- 1 Verwenden Sie den Auswahlkopf, um das gewünschte Programm auszuwählen.
- 2 Drücken Sie die Taste **+** wiederholt, bis das Symbol der gewünschten Funktion aufleuchtet und zu blinken beginnt. (Durch kurzes Drücken der **+**-Taste können Sie durch die verfügbaren Funktionen blättern.)
- 3 Das Symbol der gewünschten Funktion blinkt.
- 4 Durch Drücken und Halten der Taste **+** für 2 Sekunden wählen Sie die Funktion aus und wechseln zur nächsten.
- 5 Das Symbol der gewählten Funktion leuchtet vollständig.
- 6 Die Funktion wird durch Drücken der Taste **+** für 2 Sekunden aktiviert.
- 7 Um den Waschzyklus zu starten, drücken Sie die Taste *Start/Pause*. Während des Waschprogramms leuchten alle ausgewählten Funktionen vollständig.





Die Optionen der Zusatzfunktionen variieren je nach Programm.



| | |
|---------------------|---|
| °C | Temperatur Zur Änderung der Temperatur des ausgewählten Waschprogramms. |
| Auswahl: | Um die Waschtemperatur zu ändern, drücken Sie die Taste °C , bis die gewünschte Temperatur eingestellt ist. Jedes Programm hat eine voreingestellte Temperatur, die durch Drücken der Taste °C bei bestimmten Programmen angepasst werden kann. Bei Auswahl einer Kaltwäsche leuchtet die Anzeige * auf. Wenn die Temperatúrauswahl nicht möglich ist, wird — auf dem Display angezeigt. |
| Aktivierung: | Wenn die Einstellung nicht möglich ist, blinkt die voreingestellte Einstellung zweimal. |



| | |
|---|--|
|  | Schleuderdrehzahl (Schleuderrate/Pumpe Stopp/Abpumpen) Zur Änderung der Schleuderdrehzahl. |
| Auswahl: | <p>Sie können die gewünschte Schleuderdrehzahl einstellen. Jedes Programm (außer dem Programm <i>Trommelrein./Nettoy. Tamb.</i>) hat eine voreingestellte Schleuderdrehzahl, die angepasst werden kann.</p> <p>Um die Schleuderdrehzahl zu ändern, drücken Sie die Taste , bis die gewünschte Schleuderdrehzahl erreicht ist.</p> <ul style="list-style-type: none"> • Wenn Sie das Wasser abpumpen möchten, wählen Sie <i>Wasser ablassen ...</i>, und  erscheint auf dem Display. Die Waschzeit wird verkürzt. • Wenn Sie den letzten Spülgang halten möchten, wählen Sie <i>Spülstopp</i> . Aktivieren Sie diese Funktion, um Knittern zu vermeiden, wenn Sie die Wäsche nicht sofort nach Zyklusende aus der Waschmaschine nehmen können. <p>Die Taste <i>Start/Pause</i> und das Symbol  blinken. Bevor Sie fortfahren, können Sie die Schleuderdrehzahl einstellen. Um den Zyklus abzuschließen, müssen Sie die Taste <i>Start/Pause</i> drücken; bis dahin bleibt das Waschprogramm vor dem letzten Spülgang angehalten.</p> <p>Um fortzufahren, drücken Sie die Taste <i>Start/Pause</i>. Das Wasser wird abgepumpt und das Endschleudern durchgeführt.</p> |
| Aktivierung: | <p>Wenn die Einstellung nicht möglich ist, blinkt die voreingestellte Einstellung zweimal. Die gewählte Schleuderdrehzahl wird auf dem Display angezeigt.</p> |



| | |
|---|---|
|  | Schnelle Wäsche (kürzere Waschzeit) Ein Schnellwaschgang. |
| Auswahl: | <p>Wenn die Funktion aktiviert ist, wird das Waschprogramm mit einer kürzeren Waschkdauer ausgeführt. Es stehen zwei Möglichkeiten zur Auswahl (je nach ausgewähltem Waschprogramm).</p> <p>Nach Drücken der Taste  wird die Endprogrammzeit auf dem Display korrigiert. Wenn Sie das Waschprogramm noch weiter verkürzen möchten, drücken Sie die Taste  noch einmal; die Endprogrammzeit wird erneut korrigiert.</p> <p>Wenn Sie die Taste  erneut drücken, wird die Einstellung zurückgesetzt.</p> <ol style="list-style-type: none"> 1. Drücken : <i>Schnell</i> 2. Drücken : <i>Schneller</i> 3. Drücken : <i>Standard</i> – Standardwaschmodus (Voreinstellung) <p>Bei Verwendung des Programms <i>Katoen Wit/Coton Blanc</i> empfehlen wir, die Trommel nur bis 1/2 zu beladen.</p> |
| Aktivierung: | <p>Wenn die Einstellung nicht möglich ist, wird sie nicht angezeigt.</p> <p>Wenn Sie <i>Schnell</i> gewählt haben, drücken Sie kurz die Taste <i>Start/Pause</i>, um das Programm zu starten.</p> <p>Wenn Sie die Taste <i>Start/Pause</i> vor Programmstart 3 Sekunden lang gedrückt halten, wird die Animation 3-2-1 aktiviert und die Einstellung der Funktion <i>Schnell</i> gespeichert.</p> |

| | |
|---|---|
|  | Startzeitvorwahl Funktion zur Verzögerung des Endes des Waschvorgangs |
| Auswahl: | <p>Wählen Sie das gewünschte Programm und zusätzliche Funktionen. Schließen Sie die Luke.</p> <p>Drücken Sie die Taste , bis die erforderliche Verzögerung für das Waschende erreicht ist. Nach 5 sek wird die gewählte Verzögerung für das Waschennde gespeichert. Die Funktion <i>Startzeitvorwahl</i> kann bis zu 24 Stunden eingestellt werden:</p> <ul style="list-style-type: none"> - bis zu 6 Stunden: in 30-Minuten-Schritten, - dann bis zu 24 Stunden: in 1-Stunden-Schritten. <p>Wenn Sie eine beliebige Taste drücken (außer  und <i>Start/Pause</i>), wird die Funktion zurückgesetzt. Daher müssen alle anderen erforderlichen Funktionen vor dieser Einstellung eingestellt werden.</p> <p>Die Anzeige  leuchtet auf dem Display auf. Die Endzeit des Zyklus wird angezeigt.</p> <p>Beispiel für die Funktionseinstellung: Es ist jetzt 21:00 Uhr und Sie möchten, dass das Waschprogramm am nächsten Morgen um 6:00 Uhr abgeschlossen ist. Stellen Sie in diesem Fall die ENDE VERZÖGERN-Zeit auf 9 Stunden ein.</p> |
| Unterbrechung: | <ul style="list-style-type: none"> • Beabsichtigen Sie eine Unterbrechung der <i>Startzeitvorwahl</i>-Funktion während der Einstellung, drücken Sie die Taste , bis die Zeit -:- erscheint. Warten Sie bei dieser Einstellung 5 sek und Sie verlassen das Menü ohne eingestellte Endzeitverzögerung. • Sie können die Funktion auch unterbrechen, indem Sie den Auswahlshalter auf ein anderes Programm drehen und ihn dann auf das zuvor ausgewählte Programm zurücksetzen. Wählen Sie die gewünschten Funktionen erneut aus und drücken Sie die Taste <i>Start/Pause</i>, um das Waschprogramm zu starten. • Wenn Sie die Funktion überspringen möchten, drücken und halten Sie die Taste <i>Start/Pause</i> für 3 sek, die 3-2-1 Animation startet, dann beginnt das Waschprogramm sofort. |
| Aktivierung: | <p>Drücken Sie die Taste <i>Start/Pause</i> zur Aktivierung.</p> <p>Nach der Aktivierung werden alle Waschparameter und ausgewählten Zusatzfunktionen auf dem Display angezeigt.</p> <p>Die Waschmaschine beginnt mit dem Countdown der eingestellten Zeit. Wenn der Countdown die Programmdauer erreicht (z. B. 2:30), startet das Waschprogramm automatisch.</p> |

| | |
|---|--|
|  | Vorwäsche Zum Waschen von stark verschmutzter, vor allem mit hartnäckigem Oberflächenschmutz verschmutzter Wäsche. |
| Auswahl: | <p>Drücken Sie die Taste  mehrmals, bis das Symbol  aufleuchtet. Geben Sie nach Auswahl von <i>Vorwäsche</i> Waschmittel in das Vorwäschefach.</p> |
| Aktivierung: | <p>Die Funktion wird durch Drücken der Taste  für 2 Sekunden aktiviert.</p> |

| | |
|---|--|
|  | <p>Mehr Wasser (zusätzliches Wasser/hoher Wasserstand) Funktion zum Waschen von Wäsche mit einer größeren Wassermenge bei einigen Programmen.</p> |
| Auswahl: | Für Wäsche mit höherem Wasserstand und einem zusätzlichen Spülgang. Drücken Sie die Taste + mehrmals, bis das Symbol  aufleuchtet. |
| Aktivierung: | Die Funktion wird durch Drücken der Taste + für 2 Sekunden aktiviert. |

| | |
|---|--|
|  | <p>Dampf (Dampfdesinfektion) Funktion zum Hinzufügen eines Dampfzyklus am Ende des Waschprogramms zur Desinfektion der Wäsche.</p> |
| Auswahl: | Drücken Sie die Taste + mehrmals, bis das Symbol  aufleuchtet. |
| Aktivierung: | Die Funktion wird durch Drücken der Taste + für 2 Sekunden aktiviert. |

| | |
|---|---|
|  | <p>Knitterschutz (Knitterschutz) Eine Funktion zur Lockerung und Reduzierung von Faltenbildung.</p> |
| Auswahl: | Die Verwendung dieser Funktion wird für die Pflege empfindlicherer Wäsche empfohlen. Sie können die Funktion wählen, wenn Sie die Wäsche nicht sofort nach Zyklusende aus der Waschmaschine nehmen. Die Funktion muss vor Programmstart aktiviert werden. Drücken Sie die Taste + mehrmals, bis das Symbol  aufleuchtet. RC / End erscheint auf der Anzeigeeinheit. |
| Aktivierung: | Die Funktion wird durch Drücken der Taste + für 2 Sekunden aktiviert. |
| Unterbrechung: | Eine Funktion kann jederzeit durch Drücken der Taste <i>Start/Pause</i> deaktiviert werden. |

| | |
|--|--|
|  | <p>OPTIMIERUNG DER WASCHZEIT Das Gerät erkennt mittels fortschrittlicher Technologie die Beladungsmenge am Anfang des Waschprogramms. Nach der Erkennung der Beladungsmenge passt das Gerät die Waschzeit automatisch an.</p> |
| Auswahl: | Automatisch |
| Aktivierung: | Automatisch |

6.6 Waschprogramm starten

Starten des Programms

Schließen Sie die Waschmaschinentür und starten Sie das Waschprogramm, indem Sie die *Start/Pause*-Taste auf der rechten Seite des Displays drücken.

Pausieren, Stoppen und Ändern des Programms

Drücken Sie kurz die Taste *Start/Pause*, um das Waschprogramm zu **pausieren**. Auf dem Display wechselt die Restzeit zwischen Ein und Aus. Zum Fortsetzen des Waschprogramms drücken Sie erneut kurz die Taste *Start/Pause*.

Stoppen Sie das Waschprogramm, indem Sie die Taste *Start/Pause* drücken und für 3 Sekunden halten. Das aktuelle Programm stoppt und die Waschmaschine pumpt das Wasser ab. Die Tür entriegelt sich nach einer gewissen Zeit. Dasselbe Verfahren gilt beim Drehen des Wahlknopfes auf Position

 Um das Gerät einzuschalten, drehen Sie den Wahlknopf erneut auf das gewünschte Programm, stellen Sie die Funktionen ein und starten Sie das Waschprogramm durch Drücken der Taste *Start/Pause*.

Öffnen der Tür

Die Tür entriegelt sich nach Beendigung des Waschprogramms und kann geöffnet werden.

Sie kann auch nach dem Pausieren oder Stoppen des Waschprogramms geöffnet werden, vorausgesetzt der Wasserstand in der Waschmaschine ist ausreichend niedrig und die Wassertemperatur ist nicht zu hoch.





INFORMATION!

Wenn die Waschmaschine nicht an das Stromnetz angeschlossen ist oder während der Programmausführung die Stromversorgung ausfällt, kann die Waschmaschinentür nicht geöffnet werden. In diesem Fall muss die Waschmaschine ordnungsgemäß angeschlossen oder ein Servicetechniker kontaktiert werden.

Wäsche nachlegen/entnehmen während des Betriebs des Geräts

Drücken Sie die Taste *Start/Pause*; nach einer gewissen Zeit können Sie die Tür öffnen:

- Wenn die Wassertemperatur in der Trommel unter 50 °C liegt und der Wasserstand in der Trommel unter einem bestimmten Niveau ist (und die Waschmaschine nicht in der Endschleuderphase ist), sind die Bedingungen erfüllt, damit die elektronische Türverriegelung freigibt und die Waschmaschinentür entriegelt (die Taste *Start/Pause* blinkt und die Restzeit blinkt auf dem Display). Wenn die Wassertemperatur in der Trommel über 50 °C liegt, ist das Nachlegen von Wäsche während des Waschens nicht möglich.
- Wenn der Wasserstand zu hoch ist, muss zuerst das Wasser aus der Waschmaschinentrommel abgelassen werden. Symbol  leuchtet teilweise. Drücken Sie **+** bis zum Blinken des Symbols . Drücken Sie erneut **+** und halten Sie es 2 Sekunden lang gedrückt, um das Ablassen des Wassers zu starten. Das Display leuchtet  auf, die 3-2-1 Animation läuft, das Wasser wird aus dem Gerät abgelassen und die Tür entriegelt sich.

Sie können die Waschmaschinentür öffnen und Wäsche in die Trommel legen oder herausnehmen. Zum Fortsetzen des Waschprogramms drücken Sie Taste *Start/Pause*.

**INFORMATION!**

Das Waschprogramm wird in jener Phase fortgesetzt, in welcher es unterbrochen wurde.

**INFORMATION!**

Wenn Sie während des Waschvorgangs eine größere Wäschemenge einfüllen, wird die Wäsche möglicherweise weniger effektiv gewaschen, da die Waschmaschine zunächst ein geringeres Gewicht der Wäscheladung erkennt und eine geringere Wassermenge einfüllt. Eine im Verhältnis zur Wäschemenge zu geringe Wassermenge kann auch zu Schäden an der Wäsche führen (Reibung der trockenen Wäsche) und die Waschzeit verlängern.

Stromausfall

Im Falle eines Stromausfalls wird das Waschprogramm unterbrochen. Wenn die Stromversorgung wiederhergestellt ist, wird das Waschprogramm an dem Punkt fortgesetzt, an dem es unterbrochen wurde. Nach Abschluss des Waschzyklus wechselt **End / PF** auf der Displayeinheit. Dies informiert den Benutzer über einen Stromausfall und die Auswirkung auf die Ausführung des Waschprogramms.

Wenn die Stromversorgung wiederhergestellt ist, erscheint **PF** auf dem Display; nach 5 Sekunden wird das Waschprogramm ab der Phase fortgesetzt, in der es unterbrochen wurde.

6.7 Abschließen des Waschzyklus

Am Ende des Waschvorgangs ertönt ein akustisches Signal und **Ende** wird auf dem Bildschirm angezeigt. 5 min nachdem das Programm beendet ist, wechselt das Gerät in einen stromsparenden Standby- oder Schlafmodus.

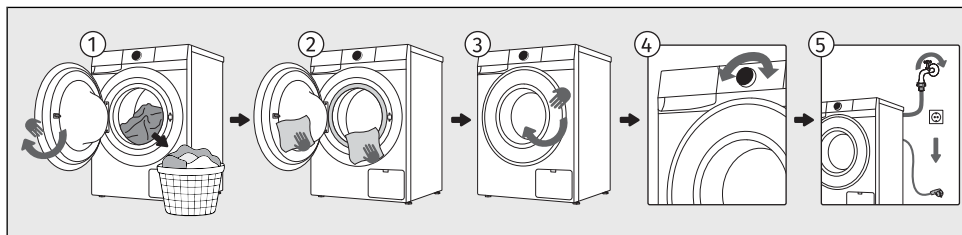

- 1 Öffnen Sie die Luke der Waschmaschine. Nehmen Sie die Wäsche aus der Trommel.
- 2 Wischen Sie nach jedem Waschgang die Gummidichtung und das Glas der Luke trocken.
- 3 Schließen Sie die Luke.
- 4 Schalten Sie die Waschmaschine aus (drehen Sie den Wahlkopf auf Position ) .
- 5 Schließen Sie die Wasserzufuhr. Ziehen Sie den Stecker des Anschlusskabels aus der Steckdose.



INFORMATION!

Entfernen Sie nach Programmende die Wäsche so schnell wie möglich aus der Trommel, um die Frische der Wäsche zu erhalten.

7. GERÄTEEINSTELLUNGEN UND -ANPASSUNGEN

Dieses Kapitel beschreibt, wie man:



- das gewählte Programm und Funktionen speichert,
- Ihr Gerät mit zusätzlichen Einstellungen anpasst und
- das Menü Benutzereinstellungen aufruft.

Es gibt einige zusätzliche Einstellungen, die am Gerät vorgenommen werden können. So können Sie das Gerät weiter an Ihren persönlichen Gebrauch und Ihre Bedürfnisse anpassen.

Das Grundprinzip zur Auswahl zusätzlicher Einstellungen ähnelt der Auswahl von Funktionen. Siehe Kapitel *WASCHVORGANG, SCHRITT FÜR SCHRITT (1–7) / Eine Reihe zusätzlicher Funktionen.*



7.1 Speichern von Programm und gewählten Funktionen





Sie können die Standardeinstellungen jedes Waschprogramms ändern und für eine einfachere persönliche Nutzung speichern.

| | |
|---|---|
|  | Einstellungen gespeichert Funktion zum Speichern Ihrer Einstellungen für ausgewählte Programme und Funktionen. |
| Auswahl: | Nach Auswahl des Waschprogramms und der Zusatzfunktionen drücken Sie wiederholt die Taste + bis zum Aufleuchten und Blinken des Symbols  . |
| Aktivierung: | Einstellungen werden gespeichert durch Drücken der Taste + . Das Programm bleibt gespeichert, bis Sie es mit demselben Verfahren erneut ändern oder wenn Sie die persönlichen Einstellungen auf die Werkseinstellungen zurücksetzen (siehe Kapitel unten). |

| | |
|--|---|
|  | AdaptTech Automatische Funktion zum Speichern häufig verwendeter Programme und Funktionen. |
| Aktivierung: | Wenn ein Waschprogramm dreimal hintereinander verwendet wird, wird diese Einstellung als Standard gespeichert und immer vorgeschlagen, wenn Sie dieses Waschprogramm auswählen. Wenn Sie die Einstellungen eines Waschprogramms manuell speichern, wird die AdaptTech -Funktion für dieses Waschprogramm deaktiviert. Das Programm bleibt gespeichert, bis Sie die persönlichen Einstellungen auf die Werkseinstellungen zurücksetzen (siehe Kapitel unten). |

7.2 Zusätzliche Geräteeinstellungen

| | |
|--|--|
|  | Kindersicherung Ein Sicherheitsmerkmal. |
| Aktivierung:  | <p>Solange die Kindersicherung aktiviert ist, können Programm, Einstellungen oder Zusatzfunktionen nicht geändert werden.</p> <p>Mit dieser Einstellung sperren Sie das Display, damit Kinder den Zyklus nicht versehentlich starten oder ändern können.</p> <p>Wählen Sie zunächst die Funktion aus, indem Sie die +-Taste drücken. Das Symbol  leuchtet auf. Bestätigen Sie die Auswahl durch Drücken und Halten der Taste + für 2 Sekunden.</p> <p>Die Funktion kann auch während des Programms mit dem oben beschriebenen Verfahren aktiviert werden.</p> <p>Wenn die Kindersicherung aktiviert ist, können das Programm oder zusätzliche Funktionen nicht geändert werden. Sie bleibt auch nach dem Ausschalten des Geräts aktiv, sodass Sie sie ausschalten müssen, bevor Sie ein neues Programm wählen.</p> |
| Deaktivierung: | <p>Um die Kindersicherung auszuschalten (zu deaktivieren), drücken Sie die Taste 3 sek für + Sekunde. Die Animation 3-2-1 startet. Am Ende der Animation schaltet sich die Funktion aus (ist deaktiviert).</p> <p>Auf die gleiche Weise kann die Funktion <i>Kindersicherung</i> während des Waschprogramms ausgeschaltet werden.</p> |

| | |
|---|--|
|  | Fernsteuerung Funktion zur Fernsteuerung. |
| Beschreibung: | <p>Um diese Funktion zu nutzen, muss das Gerät mit dem Netzwerk verbunden sein, siehe Kapitel <i>VOR DEM ERSTEN GEBRAUCH</i>.</p> <p>Die Fernsteuerung ist nach der Aktivierung 24 Stunden lang verfügbar, auch wenn das Gerät in den Bereitschaftszustand wechselt (das Symbol  bleibt beleuchtet). Die Tür bleibt während dieser Zeit verriegelt und kann nicht geöffnet werden. Brechen Sie die Fernsteuerung ab, indem Sie die Taste <i>Start/Pause</i> für 3 Sekunden drücken oder das Gerät ausschalten (drehen Sie den Wahlknopf auf Position ).</p> <p>Die Fernsteuerung ist nach der Aktivierung 24 Stunden lang verfügbar, auch wenn das Gerät in den Bereitschaftszustand wechselt (das Symbol  leuchtet auf). Während dieser Zeit ist die Tür verriegelt und kann nicht geöffnet werden. Die Fernsteuerung kann abgebrochen werden, indem Sie die Taste <i>Start/Pause</i> für 3 Sekunden gedrückt halten oder das Gerät ausschalten.</p> <p>Fahren Sie mit der Bedienung des Geräts in der ConnectLife-App fort, wo Sie aus mehreren Optionen wählen können (Auswahl, Start, Überwachung und Stoppen des Programms sowie weitere zusätzliche Einstellungen, ...)</p> <p>Der Betrieb der Waschmaschine kann pausiert oder gestoppt werden durch die Wahl von <i>Start/Pause, Kleidung hinzufügen ...</i></p> <p>Einige Optionen können vollständig aus der Ferne umgesetzt werden, andere erfordern Ihre physische Anwesenheit, wie z. B. das Nachlegen von Wäsche während eines Waschzyklus (<i>Kleidung hinzufügen</i>).</p> |
| Auswahl: | Drehen Sie den Wahlknopf auf <i>Fernsteuerung</i> . |
| Aktivierung: | Nachdem Sie die Wäsche geladen haben, schließen Sie die Tür der Waschmaschine. Fahren Sie mit den Aktivitäten in der App fort (Programm wählen, Zusatzfunktionen einstellen und Trocknen starten). |

7.3 Menü Benutzereinstellungen

Um das Menü Benutzereinstellungen aufzurufen, wählen Sie ein Waschprogramm und drücken und halten Sie gleichzeitig **+** und **☺**, bis die Animation 3-2-1 beendet ist (mindestens 3 Sekunden).



Drücken Sie **°C** zum Blättern durch die auf dem Display angezeigten verfügbaren Benutzereinstellungen:



- 1 - Ton Ein/Aus
- 2 - Bildschirmhelligkeit
- 3 - Wasserhärte
- 4 - Werkseinstellung
- 5 - Pregled zadnjih treh napak
- 6 - Gesamtanzahl der Zyklen







Wenn Sie sich in der gewünschten Einstellung befinden, bewegen Sie sich zwischen den Einstellungsstufen durch Drücken der **☺**-Taste.





Drücken Sie die Taste **+** zum Speichern und Beenden; die Einstellung wird gespeichert und Sie kehren zur ersten Einstellungsebene zurück.



Sie können folgende Einstellungen ändern:



| | |
|--|---|
|  | Ton Ein/Aus Option zum Ausschalten oder Einstellen der Lautstärke. |
| Display:  | Die Lautstärke ist auf Stufe 2 voreingestellt. Drücken Sie die Taste ☺ , um den Schallpegel auszuwählen oder den Ton auszuschalten. Wenn der Ton ausgeschaltet ist, gibt es am Ende des Waschprogramms kein akustisches Signal. Mögliche Einstellungen: L 01 = Lautstärke leise L 02 = Lautstärke mittel L 03 = Lautstärke laut L 00 = Ton aus |

| | |
|--|--|
|  | Bildschirmhelligkeit Option zum Einstellen der Helligkeit der auf dem Display beleuchteten Symbole. |
| Display:  | Die voreingestellte Helligkeit ist eingestellt auf 100%. Drücken Sie ☺ , um auf dem Display zwischen voller Beleuchtung (100%) und teilweiser Beleuchtung (50%) zu wechseln. Mögliche Einstellungen: L 01 = 100% Helligkeit L 02 = 50% Helligkeit |

| | |
|--|--|
|  | <p>Wasserhärte Option zum Einstellen der Wasserhärte.</p> |
| <p>Display: </p> | <p>Die Wasserhärte ist auf Stufe 2 voreingestellt. Drücken Sie Taste , um den Wasserhärtegrad auszuwählen. Verfügbare Einstellungen sind:  = weiches Wasser  = mittelhartes Wasser  = hartes Wasser</p> |

| | |
|--|---|
|  | <p>Werkseinstellung Löscht alle Einstellungen und stellt die Werkseinstellungen wieder her.</p> |
| <p>Display: </p> | <p>Das Display zeigt . Durch kurzes Drücken von  werden alle Einstellungen auf die Werkseinstellungen zurückgesetzt (Ihre persönlichen Einstellungen und alle gespeicherten Programme werden gelöscht). Das Gerät kehrt automatisch zum Startbildschirm zurück.</p> |
| <p>Beenden:</p> | <p>Wenn Sie nicht zum <i>Werkseinstellung</i> zurückkehren möchten, drücken Sie  zum Beenden.</p> |

| | |
|--|--|
|  | <p>Übersicht über die letzten drei Fehler Funktion zum Überprüfen der zuletzt erkannten Fehler der Waschmaschine.</p> |
| <p>Display: </p> | <p>Drücken Sie  zum Durchblättern der letzten Fehler. Der Fehlercode wird angezeigt, siehe Kapitel <i>FEHLERBEHEBUNG UND WARTUNG / Anzeige der Meldungen-Tabelle</i>.</p> |

| | |
|--|--|
|  | <p>Gesamtanzahl der Zyklen Funktion zum Überprüfen der abgeschlossenen Waschgänge des Geräts.</p> |
| <p>Display: </p> | <p>Drücken Sie  zum Anzeigen der Anzahl der abgeschlossenen Zyklen.</p> |

8. REINIGUNG UND PFLEGE

Dieses Kapitel beschreibt, wie man:

- das Äußere der Waschmaschine reinigt,
- die Waschmittelschublade reinigt,
- den Wasserzulaufanschluss und die Türdichtung reinigt,
- den Pumpenfilter reinigt.



ELEKTROSCHOCK!

Trennen Sie die Waschmaschine vor dem Reinigen unbedingt vom Stromnetz.

8.1 Reinigung der Außenflächen des Geräts



WARNUNG!

Stromschlaggefahr.

Auch wenn die Waschmaschine ausgeschaltet ist, steht sie noch einige Zeit unter Spannung. Ziehen Sie vor der Reinigung oder Wartung immer das Netzkabel ab.



WARNUNG!

Schäden, die durch Wasser verursacht werden können.

Reinigen Sie die Waschmaschine nicht mit einem Wasserstrahl, da Wasser in das Gerät eindringen und seine Komponenten beschädigen könnte.



WARNUNG!

Schäden, die durch Reinigungsmittel verursacht werden können.

Verwenden Sie keine Lösungsmittel oder Reinigungsmittel, welche die Waschmaschine beschädigen können (beachten Sie die Hinweise des Reinigungsmittelherstellers).

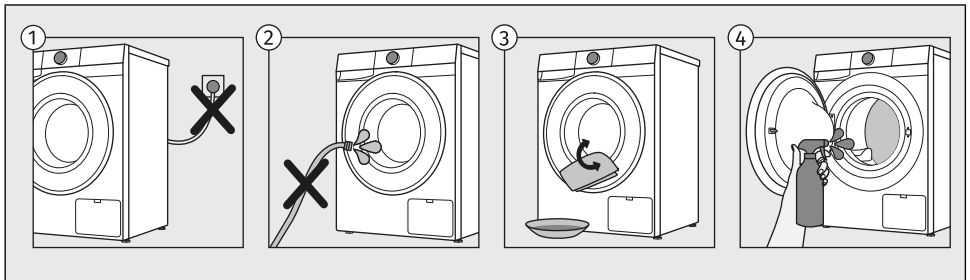

- 1 Trennen Sie die Waschmaschine vor dem Reinigen unbedingt vom Stromnetz.
- 2 Gerät nicht mit einem Wasserstrahl reinigen!
- 3 Reinigen Sie die Außenflächen der Waschmaschine und das Display mit einem weichen Baumwolltuch und etwas Wasser.
- 4 Reinigen Sie die Trommel mit einem weichen Baumwolltuch und einem geeigneten Reinigungsmittel.

8.2 Reinigung des Dosierbehälters

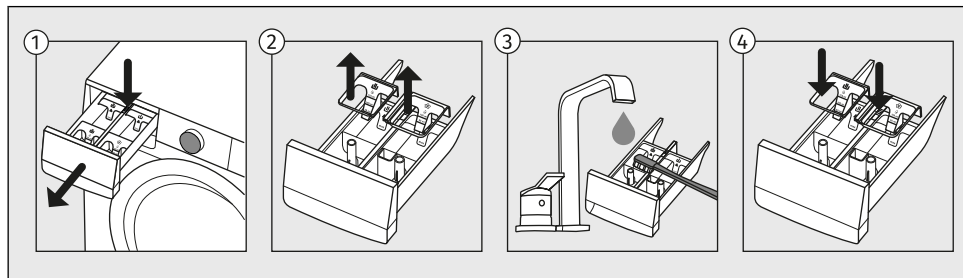

- 1 Sie können den Dosierbehälter durch Drücken des Dornes aus dem Gehäuse herausnehmen.
- 2 Reinigen Sie den Dosierbehälter mit einer Bürste unter fließendem Wasser und trocknen Sie ihn danach ab. Entfernen Sie gleichzeitig eventuelle Reste von Waschmitteln vom Geräteboden.
- 3 Entfernen und reinigen Sie nach Bedarf die Abdeckung des Stopfens. Verwenden Sie einen Zahnstocher oder einen ähnlichen dünnen Gegenstand, um auch das Loch am Boden des Fachs zu reinigen.
- 4 Reinigen Sie die Abdeckung des Stopfens unter fließendem Wasser und stecken Sie sie wieder auf ihren Platz. Setzen Sie den oberen abnehmbaren Teil wieder auf die Dosierschublade und schließen Sie die Schublade.



INFORMATION!

Reinigen Sie den Dosierbehälter nicht in der Geschirrspülmaschine!

8.3 Reinigung des Filters des Zulaufschlauchs, des Gehäuses des Dosierbehälters und der Gummidichtung der Luke

Um die Bildung von Kalk und Schmutz in Teilen der Waschmaschine zu vermeiden, die mit Wasser und Waschmittel oder Weichspüler in Berührung kommen, reinigen Sie diese Teile mehrmals. Dies verlängert die Lebensdauer der Waschmaschine und erhöht ihre Effizienz. Siehe Kapitel unten.

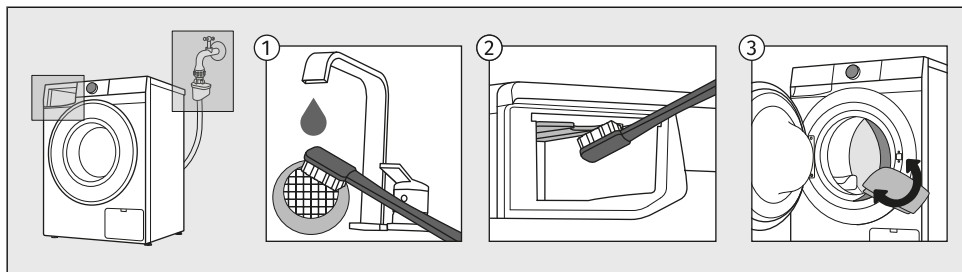

- 1 Schließen Sie den Wasserzulauf, schrauben Sie den Wasserzulaufschlauch ab und reinigen Sie das Sieb im Schlauchanschluss.
- 2 Ziehen Sie den Dosierbehälter heraus und reinigen Sie den gesamten Einspülbereich der Waschmaschine, insbesondere die Düsen an der Oberseite des Einspülfachs, mit einer Bürste.
- 3 Wischen Sie nach jedem Waschgang die Türdichtung aus Gummi ab und entfernen Sie alle Gegenstände, die möglicherweise in der Dichtung steckengeblieben sind, um die Lebensdauer zu verlängern.

8.4 Reinigung des Pumpenfilters



INFORMATION!

Beim Reinigen kann etwas Wasser aus dem Gerät fließen, deswegen ist es empfehlenswert, ein saugfähiges Tuch auf den Boden zu legen.

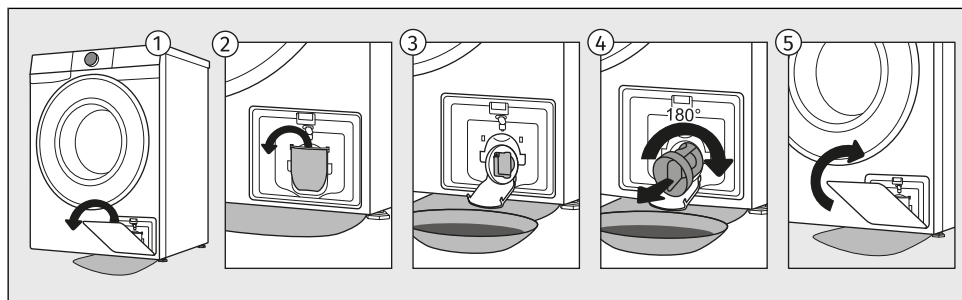

- 1 Die Filterabdeckung öffnen und aus dem Gehäuse des Geräts nehmen.
- 2 Öffnen Sie den Wasserablauftrichter vor der Reinigung des Pumpenfilters. Drehen Sie den Pumpenfilter langsam gegen den Uhrzeigersinn und ziehen Sie ihn heraus. Nehmen Sie den Pumpenfilter heraus, damit das Wasser langsam herausfließt.
- 3 Reinigen Sie den Pumpenfilter unter fließendem Wasser.
- 4 Entfernen Sie alle Gegenstände und Unreinheiten aus dem Filtergehäuse und vom Laufrad. Setzen Sie den Pumpenfilter wieder ein und schrauben Sie ihn im Uhrzeigersinn fest. Die Dichtflächen müssen sauber sein, damit die Dichtigkeit gewährleistet ist.
- 5 Setzen Sie die Filterabdeckung wieder in das Gehäuse des Geräts ein.



INFORMATION!

Wir empfehlen eine regelmäßige Reinigung des Pumpenfilters einmal im Monat. Bei sehr flauschiger, stark verschmutzter oder alter Wäsche, tun Sie es öfter.

9. FEHLERBEHEBUNG UND WARTUNG

In diesem Kapitel erfahren Sie:

- wie Sie bei Störungen oder Problemen während des Waschens vorgehen,
- Beschreibungen von Warnungen, Hinweisen und Fehlermeldungen, die auf dem Display angezeigt werden,
- wann und wie Sie den Kundendienst kontaktieren,
- was im Garantiefall zu tun ist und was die Garantie abdeckt,
- wo Sie Ersatzteile bestellen können.

9.1 Was bei Problemen zu tun ist?

Die Waschmaschine kontrolliert automatisch den Betrieb bestimmter Funktionen während des Waschzyklus. Wird eine Unregelmäßigkeit festgestellt, wird dies durch die Meldung (E:XX) auf dem Display angezeigt. Die Waschmaschine meldet den Fehler, bis sie ausgeschaltet wird. Störungen aus der Umgebung (z. B. Stromnetz) können zu verschiedenen Fehlermeldungen führen (siehe das folgende Kapitel).

In diesem Fall:

- Schalten Sie das Gerät aus und warten Sie ein paar Sekunden.
- Schalten Sie das Gerät wieder ein und wiederholen Sie das Waschprogramm.
- Die meisten Fehler während des Betriebs können vom Benutzer behoben werden (siehe das folgende Kapitel).
- Wenn der Fehler erneut auftritt, wenden Sie sich an eine autorisierte Serviceeinheit.
- Reparaturen dürfen nur von einem qualifizierten Fachmann durchgeführt werden.



INFORMATION!

Lärm und Vibrationen – prüfen Sie, ob das Gerät in die waagrechte Position ausgerichtet ist und ob die Sicherungsmuttern an den Gerätefüßen festgeschraubt sind.

Das UKS - Unwuchtsystem

Falls die Wäschestücke in der Trommel ungleichmäßig angeordnet sind oder sich die Wäsche zu Klumpen formt, kann dies zu Vibrationen und Lärm beim Betrieb des Geräts führen. Die Waschmaschine erkennt dies und das Unwuchtsystem UKS wird aktiviert.

Geringere Beladungen der Waschmaschine (z.B. ein Handtuch, eine Jacke, ein Bademantel, usw.) oder Wäsche mit besonderen geometrischen Eigenschaften können nur sehr schwer gleichmäßig in der Trommel angeordnet werden (z.B. Pantoffeln, größere Wäschestücke, usw.). Deswegen unternimmt das Gerät mehrere Versuche, die Wäschestücke gleichmäßig in der Trommel anzuordnen. Dadurch wird das Waschprogramm etwas verlängert. In extremen Fällen kann es passieren, dass das Programm wegen der ungünstigen Bedingungen ohne Schleudergang abgeschlossen wird.



Das UKS* (*Unwuchtsystem) ermöglicht den stabilen Betrieb und eine längere Lebenszeit der Waschmaschine.

Nachfolgend sind alle Fehler aufgeführt, die auf der Benutzeroberfläche zu sehen sind.

9.2 Anzeige der Meldungen-Tabelle

Warnungen/Informationen für den Benutzer, die auf der Anzeigeeinheit angezeigt werden können, können Folgendes umfassen:

INFORMATION

| | |
|---|---|
| <p>AC</p> | <p>Knitterschutz Funktion, die Sie als Teil des Waschprogramms ausgewählt haben, ist aktiviert und wird ausgeführt Die Zeichen Knitterschutz und End wechseln sich auf der Displayeinheit ab. Drücken Sie die <i>Start/Pause EIN/AUS</i>-Taste, um die <i>Knitterschutz</i> -Funktion zu stoppen.</p> |
|  | <p>Die Waschmaschine wartet auf das Fortfahren des Waschprogramms Auf dem Display wird die verbleibende Zeit bis zum Ende des Waschvorgangs angezeigt und die <i>Start/Pause</i>-Taste blinkt. Um das Waschprogramm fortzusetzen, drücken Sie die <i>Start/Pause</i>-Taste.</p> |
|  | <p>Vorbereitung der Lukenentriegelung Auf dem Display schalten sich die Indikatorlämpchen abwechselnd ein und aus. Warten Sie, bis der Prozess abgeschlossen wird. Falls am Ende des Prozesses keine Fehlermeldung erscheint, können Sie ein neues Programm starten. Das Wasser läuft ab. Warten Sie, bis die Tür entriegelt ist.</p> |
|  | <p>Anzeige der Anzahl abgeschlossener Waschgänge Informationen über die Anzahl der durchgeführten Waschzyklen werden auf dem Display angezeigt für 3 Sekunden, wenn Sie das Netzkabel vom Stromnetz trennen (nachdem Sie den Wahlschalter auf <i>Aus</i> gestellt haben), warten Sie 10 Sekunden und stecken Sie dann das Netzkabel wieder ein. Nach 3 Sekunden schaltet sich das Gerät in den Standby-Modus. Die Anzahl der durchgeführten Zyklen ist auch im Menü Benutzereinstellungen verfügbar. Siehe Kapitel <i>GERÄTEEINSTELLUNGEN UND -ANPASSUNGEN / Menü Benutzereinstellungen / Gesamtanzahl der Zyklen</i>.</p> |

WARNUNGEN

| | |
|-------------------|--|
| <p>CLF</p> | <p>Alarm Pumpsystem Anzeige der Warnung CLF. Nach Beendigung des Waschprogramms werden auf dem Display abwechselnd die Wärter CLF und End angezeigt. Warnung wegen geringeren Wasserdurchflusses beim Abpumpen. Überprüfen Sie:</p> <ul style="list-style-type: none"> • ist der Pumpenfilter sauber, • ob der Ablaufschlauch verstopft ist, • ist der Abfluss verstopft, • ob sich der Ablaufschlauch unterhalb der maximalen und oberhalb der minimalen Höhe befindet (siehe Kapitel <i>AUFSTELLUNG UND ANSCHLUSS / Montage des Ablaufschlauchs</i>). |
|-------------------|--|

| | |
|----------------------|--|
| <p>CLn</p> | <p>Systemwarnung zum Ausführen von <i>Trommelrein./Nettoy. Tamb.</i> Nach Beendigung des Waschprogramms werden auf dem Display abwechselnd die Wärter CLn und End angezeigt. Im Falle einer CLn Warnung nach dem Waschen auf dem Display wie folgt vorgehen:</p> <ul style="list-style-type: none"> • den Dosierbehälter reinigen, • den Filter des Zulaufschlauchs, das Gehäuse des Dosierbehälters und die Gummidichtung der Luke reinigen, • reinigen Sie den Pumpenfilter (siehe Kapitel <i>REINIGUNG UND PFLEGE</i>) und • führen Sie das Selbstreinigungsprogramm aus <i>Trommelrein./Nettoy. Tamb.</i> (siehe Kapitel <i>Programme auf der Frontblende</i>). <p>Das Selbstreinigungsprogramm wird zum Reinigen der Trommel und zum Entfernen von Waschmittelrückständen und Bakterien ausgeführt. Die Trommel muss leer sein. Fügen Sie kein Waschmittel oder Weichspüler hinzu! Sie können etwas Branntweinessig (ca. 2 dl) oder Natriumbicarbonat (1 EL oder 15 g) für eine effektive Entkalkung hineingeben. Wir empfehlen, das Programm mindestens einmal im Monat oder immer dann zu verwenden, wenn die Warnung erscheint CLn.</p> |
| <p>FD</p> | <p>Warnung des Systems zur Erkennung von übermäßigem Schäumen während des Waschprogramms Nach Beendigung des Waschprogramms werden auf dem Display abwechselnd die Wärter FD und End angezeigt. Bei übermäßigem Schäumen in der Waschmaschine oder beim Austreten von Schaum durch den Waschmittelbehälter muss die gewaschene Wäsche gründlich mit einer großen Menge Wasser gespült werden. Wählen Sie ein Waschprogramm, aber fügen Sie kein Waschmittel hinzu.</p> <ul style="list-style-type: none"> • Wir empfehlen die Wahl des <i>Spülen & Weichspülen</i> Programms. • Verringern Sie die Menge des hinzugefügten Waschmittels. |
| <p>PF</p> | <p>Warnung bei Stromausfall (PF) Das System hat während des Waschprogrammfortschritts einen Stromversorgungsfehler festgestellt, der die funktionale Ausführung des Waschprogramms beeinträchtigte.</p> |
| <p>PF/End</p> | <p>Warnung ei Stromausfall (PF/End) (Stromausfall) Nach Abschluss des Waschzyklus wechseln sich End und PF auf der Anzeigeeinheit ab. Dies informiert den Benutzer über einen Stromausfall und über die Auswirkungen auf die Ausführung des Waschprogramms. Das Waschprogramm wird an der Stelle fortgesetzt, an der es unterbrochen wurde, und wird dann ordnungsgemäß zu Ende geführt.</p> |
| <p>ULo</p> | <p>Warnung – U:Lo (Spannung unter 180 V) Es wurde ein längerer Spannungsabfall auf unter 180 V festgestellt, der den Betrieb der Waschmaschine beeinträchtigen kann. Überprüfen Sie das Stromversorgungsnetz, an das Ihre Waschmaschine angeschlossen ist.</p> <p>Keine Reaktion des Displays und der Tasten Ziehen Sie den Netzstecker aus der Steckdose. Überprüfen Sie, ob die Versorgungsspannung für die Waschmaschine geeignet ist (220–240 V). Stecken Sie dann das Netzkabel wieder in die Steckdose und schalten Sie die Waschmaschine ein.</p> |

| | |
|------------|---|
| UHi | <p>Warnung – U:Hi (Spannung über 260 V)</p> <p>Es wurde ein längerer Spannungsstoß auf über 260 V festgestellt, der den Betrieb der Waschmaschine beeinträchtigen kann.</p> <p>Überprüfen Sie das Stromversorgungsnetz, an das Ihre Waschmaschine angeschlossen ist.</p> |
|------------|---|

Nachfolgend sind alle Fehler aufgeführt, die auf der Benutzeroberfläche zu sehen sind.

ALLGEMEINE STÖRUNGEN

| | |
|----------------------|---|
| Er 00 | <p>Falsche Einstellungen</p> <p>Starten Sie das Programm neu. Wenn der Fehler erneut auftritt, wenden Sie sich an den Kundendiensttechniker, der Sie durch das Verfahren zur Bestätigung des Resets führt.</p> |
| Er 01 | <p>Temperatursensordfehler</p> <p>Das zugeführte Wasser ist zu kalt. Wiederholen Sie das Waschprogramm. Falls das Gerät diesen Fehler erneut meldet, rufen Sie bitte den Kundendienst an.</p> |
| Er 02 dor | <p>Fehler Lukenentriegelung</p> <p>Prüfen Sie, ob die Luke der Waschmaschine ordnungsgemäß geschlossen ist. Wenn Sie nach dem Drücken der Taste <i>Start/Pause</i> ein akustisches Signal hören, bedeutet dies, dass die Luke der Waschmaschine nicht geschlossen ist. Schließen Sie die Luke.</p> <p>Ziehen Sie den Stecker des Anschlusskabel aus der Wandsteckdose. Stecken Sie ihn wieder in die Wandsteckdose und schalten Sie das Gerät ein.</p> <p>Falls sich der Fehler wiederholt, rufen Sie bitte den Kundendienst an.</p> |

WASSERBEZOGENE STÖRUNGEN

| | |
|--------------|---|
| Er 03 | <p>Fehler Wasserzulauf</p> <p>Prüfen Sie Folgendes:</p> <ul style="list-style-type: none"> • die Eignung der Ablaufhöhe, • ob der Ablaufschlauch am Gehäuse der Waschmaschine befestigt ist, • ist der Wasserhahn geöffnet, • ob der Filter am Zulaufschlauch und am Wasserventil sauber ist, • ist der Zufluss-Schlauch deformiert (geknickt, verstopft usw.), • ob der Wasserdruck in Ihrer Wasserleitung 0,05-1 MPa (0,5–10 Bar), beträgt. • in 60 Sekunden sollten min. 10 l Wasser aus einem vollständig geöffneten Wasserhahn fließen, <p>Drücken Sie danach die Taste <i>Start/Pause</i>, um das Programm wieder aufzunehmen. Falls sich der Fehler wiederholt, rufen Sie bitte den Kundendienst an.</p> |
| Er 06 | <p>Fehler Heizung</p> <p>Programm erneut starten. Falls die Fehlermeldung erneut angezeigt wird, rufen Sie bitte den Servicedienst an.</p> |

| | |
|---------------------|--|
| <p>Er 07</p> | <p>Fehler Abpumpen Prüfen Sie Folgendes:</p> <ul style="list-style-type: none"> • ist der Pumpenfilter sauber, • ob der Ablaufschlauch verstopft ist, • ist der Abfluss verstopft, • ob sich der Ablaufschlauch unterhalb der maximalen und oberhalb der minimalen Höhe befindet (siehe Kapitel <i>AUFSTELLUNG UND ANSCHLUSS / Montage des Ablaufschlauchs</i>), • ob das Pumpenlaufrad blockiert ist (das Laufrad muss sich frei drehen); <p>Drücken Sie die Taste <i>Start/Pause</i>. Falls sich der Fehler wiederholt, rufen Sie bitte den Kundendienst an.</p> <p>Übermäßige Menge Waschmittel Zu viel Reinigungsmittel kann zu übermäßigem Schäumen in der Trommel führen. Siehe Beschreibung für Fd.</p> |
| <p>Er 09</p> | <p>Im Waschmaschinenbereich wurde ein Wasserleck festgestellt Schalten Sie die Waschmaschine aus und wieder ein. Überprüfen Sie das Äußere des Geräts. Wenn Sie keine undichten Stellen feststellen, können Sie die Waschmaschine weiterhin benutzen.</p> |
| <p>Er 10</p> | <p>Fehler des Wasserstandsensors Ziehen Sie den Netzstecker aus der Steckdose, warten Sie 1 min, schließen Sie ihn dann wieder an und schalten Sie die Waschmaschine ein. Entlüften Sie das Gerät. Herausziehen und reinigen Sie dazu den Waschmaschinenfilter und reinigen Sie den Wandsiphon. Falls sich der Fehler wiederholt, rufen Sie bitte den Kundendienst an.</p> |
| <p>Er 11</p> | <p>Fehler Überlauf Falls der Wasserstand in der Trommel einen bestimmten Wert übersteigt und auf dem Display ein Fehler gemeldet wird, wird das Waschprogramm unterbrochen und das Wasser aus der Waschmaschine abgepumpt. Programm erneut starten. Falls die Fehlermeldung erneut angezeigt wird, rufen Sie bitte den Servicedienst an. Falls der Wasserstand in der Trommel einen bestimmten Wert übersteigt und auf dem Display ein Fehler gemeldet wird, schließen Sie die Wasserzufuhr und rufen Sie den Kundendienst an.</p> <p>Übermäßige Menge Waschmittel Zu viel Reinigungsmittel kann zu übermäßigem Schäumen in der Trommel führen. Siehe Beschreibung für Fd.</p> |





STROMVERSORGUNGSSTÖRUNGEN

| | |
|------------------------|--|
| <p>Er 12.01</p> | <p>Phasenstrom überschritten Die Waschmaschine hat in einer der Phasen einen überschrittenen Phasenstrom erkannt und den Betrieb gestoppt. Trennen Sie die Waschmaschine vom Stromnetz (ziehen Sie den Netzstecker) und warten Sie 1 Minute. Prüfen Sie in der Zwischenzeit, ob die Trommel überlastet oder ungleichmäßig beladen ist; verteilen Sie die Wäsche gegebenenfalls neu oder entfernen Sie einen Teil davon. Schließen Sie das Gerät wieder an und starten Sie das Programm erneut. Falls sich der Fehler wiederholt, rufen Sie bitte den Kundendienst an.</p> |
|------------------------|--|

| | |
|-----------------|--|
| Er 12.4 | <p>Phasenstrom überschritten – Betrieb gesperrt</p> <p>Trennen Sie die Waschmaschine vom Stromnetz (ziehen Sie den Netzstecker) und warten Sie 1 Minute.</p> <p>Schließen Sie das Gerät wieder an und starten Sie das Programm erneut.</p> <p>Falls sich der Fehler wiederholt, rufen Sie bitte den Kundendienst an.</p> |
| Er 12.5 | <p>Rotor blockiert</p> <p>Der Motor kann sich nicht drehen, was den normalen Programmablauf verhindert. Schalten Sie die Waschmaschine aus und prüfen Sie, ob die Trommel mechanisch blockiert ist (ein Gegenstand in der Trommel, ein eingeklemmtes Wäschestück usw.). Entfernen Sie die Blockade.</p> <p>Schalten Sie die Maschine wieder ein und starten Sie das Programm.</p> <p>Wenn der Fehler erneut auftritt, ist der Motor oder die Antriebsbaugruppe möglicherweise defekt. Rufen Sie einen Kundendiensttechniker an.</p> |
| Er 12.8 | <p>Fehler bei der Kommunikation der Elektronik im Gerät</p> <p>Trennen Sie die Waschmaschine vom Stromnetz (ziehen Sie den Netzstecker) und warten Sie 1 Minute.</p> <p>Schließen Sie das Gerät wieder an und starten Sie das Programm erneut.</p> <p>Falls sich der Fehler wiederholt, rufen Sie bitte den Kundendienst an.</p> |
| Er 12.12 | <p>Falsche Softwareversion</p> <p>Die Waschmaschine hat eine Nichtübereinstimmung oder eine ungültige Softwareversion in einem der Module erkannt.</p> <p>Trennen Sie die Waschmaschine vom Stromnetz (ziehen Sie den Netzstecker) und warten Sie 1 min. Schließen Sie das Gerät wieder an und starten Sie das Programm erneut.</p> <p>Eine Aktualisierung oder Neuinstallation der Software ist erforderlich.</p> <p>Wenden Sie sich an ein autorisiertes Servicecenter.</p> |
| Er 12.17 | <p>Motor ist nicht angeschlossen</p> <p>Die Waschmaschine erkennt keine Verbindung zwischen Motor und Steuermodul. Trennen Sie die Waschmaschine vom Stromnetz (ziehen Sie den Netzstecker) und warten Sie 1 Minute.</p> <p>Schließen Sie das Gerät wieder an und starten Sie das Programm erneut.</p> <p>Wenn der Fehler erneut auftritt, ist die Verbindung zum Motor wahrscheinlich unterbrochen.</p> |
| Er 13.3 | <p>Ladung während des Programms erkannt (<i>Trommelrein./Nettoy. Tamb.</i>)</p> <p>Trennen Sie die Waschmaschine vom Stromnetz (ziehen Sie den Netzstecker) und warten Sie 1 Minute.</p> <p>Inzwischen alle Wäschestücke aus der Trommel entfernen.</p> <p>Schließen Sie das Gerät wieder an und starten Sie das Programm erneut.</p> |
| Er 22 | <p>Fehler Lukenverriegelung</p> <p>Tür lässt sich nicht verriegeln. Der Türverriegelungsmechanismus funktioniert nicht ordnungsgemäß, sodass das Gerät das Programm nicht starten kann.</p> <p>Prüfen Sie, ob die Gerätetür richtig geschlossen ist und nichts die Verriegelung blockiert.</p> <p>Trennen Sie die Waschmaschine vom Stromnetz (ziehen Sie den Netzstecker) und warten Sie 1 Minute.</p> <p>Schließen Sie das Gerät wieder an und starten Sie das Programm erneut.</p> <p>Wenn der Fehler erneut auftritt, ist der Türverriegelungsmechanismus oder der Türschalter möglicherweise defekt.</p> |

| | |
|--------------|--|
| Er 23 | <p>Fehler beim Entriegeln der Tür</p> <p>Die Luke ist geschlossen, lässt sich jedoch nicht entriegeln. Ziehen Sie den Netzstecker aus der Steckdose, warten Sie 1 min, schließen Sie ihn dann wieder an und schalten Sie die Waschmaschine ein.</p> |
|--------------|--|

VERBINDUNGSFEHLER

| | |
|---|---|
|  | <p>Das Gerät kann nicht ferngesteuert werden</p> <p>Die Fernsteuerung des Geräts (remote control) ist nicht aktiviert oder nicht freigeschaltet. Prüfen Sie, ob das  Wi-Fi-Symbol am Gerät leuchtet und drehen Sie den Wählschalter auf Position Fernsteuerung .</p> |
|  | <p>Das Gerät verbindet sich nicht mit dem Wi-Fi-Netzwerk</p> <p>Das Gerät kann Ihr Wi-Fi-Netzwerk nicht finden. Prüfen Sie, ob das 2.4 GHz-Netzwerk auf Ihrem Router aktiviert ist und ob das Wi-Fi-Signal am Gerät stark genug ist.</p> |

Falls Sie die Störung trotz der durchgeführten Maßnahme nicht beseitigen können, rufen Sie bitte den autorisierten Kundendienst an.

9.3 Wartung

Wenn Sie den Kundendienst anrufen, müssen Sie die Modellbezeichnung Ihres Geräts, die Typenbezeichnung) sowie die Seriennummer Ihres Geräts kennen.

Waschmaschinen, code, modell und die Seriennummer finden Sie auf dem Typenschild auf der Innenseite der Waschmaschinentür.



WARNUNG!

Verwenden Sie im Fall eines Defekts nur freigegebene Ersatzteile von autorisierten Herstellern.



WARNUNG!

Die Beseitigung einer Störung bzw. Reklamation, die wegen eines unfachmännischen Anschlusses oder Gebrauchs entstanden ist, ist nicht Gegenstand der Garantie. In diesen Fällen trägt die Reparaturkosten der Benutzer.

9.4 Garantie



INFORMATION!

Die Garantie gilt nicht für Verbrauchsmaterial, geringe Farbabweichungen, intensivere Geräuschentwicklung, die Folge von Alterung sind, sowie Schönheitsfehler, die auf die Funktionalität des Geräts keinen Einfluss nehmen.

Die Garantie schließt keine Fehler ein, welche Folge von Störungen aus der Umgebung sind (Blitzschlag, mangelhafte Elektroinstallation, Naturkatastrophen usw.).



INFORMATION!

Melden Sie jede Störung an Ihr lokales Callcenter oder auf eine Webadresse; alle Informationen finden Sie in der beiliegenden Garantieerklärung. Die Kontaktdaten Ihres autorisierten Kundendienstes finden Sie in der mit dem Gerät gelieferten Garantieerklärung und auf der Website, indem Sie den QR-Code auf dem Typenschild scannen.



INFORMATION!

Einige einfache Fehler, die im Kapitel *FEHLERBEHEBUNG UND WARTUNG / Anzeige der Meldungen-Tabelle* beschrieben werden, können vom Benutzer selbst behoben werden, indem die Anweisungen unter Berücksichtigung der eigenen Sicherheit und ohne Beeinträchtigung der Garantiebedingungen berücksichtigt werden.

9.5 Ersatzteile



INFORMATION!

Funktionelle Ersatzteile für den von Ihnen erworbenen Waschmaschine sind 10 Jahre lang erhältlich. Während dieser Zeit stehen Original-Ersatzteile zur Verfügung, um den korrekten Betrieb Ihres Geräts zu gewährleisten.

Eine Liste der Ersatzteile und Reparaturtipps gemäß der aktuellen Ökodesign-Richtlinie finden Sie, indem Sie den QR-Code auf der Innenseite der Tür der Waschmaschine oder auf dem folgenden Link scannen: <https://aid.connectlife.io>.

10. TIPPS ZUM WASCHEN UND ENERGIE SPAREN

In diesem Kapitel finden Sie Ratschläge zu:

- optimalen Waschergebnissen und der Verwendung von Waschmitteln und Weichspülnern,
- dem Entfernen von Kalkablagerungen zur Verlängerung der Lebensdauer Ihrer Waschmaschine,
- der Fleckenentfernung vor dem Waschen der Wäsche,
- Empfehlungen für die Verwendung von Waschmitteln.

10.1 Tipps für optimale Waschergebnisse

Waschen Sie neue Buntwäsche beim ersten Mal getrennt von anderen Wäschestücken.

Waschen Sie stark verschmutzte Wäsche in kleineren Mengen und dosieren Sie mehr Waschmittel bzw. verwenden Sie zusätzlich den Vorwaschgang.

Bei leicht verschmutzter Wäsche empfehlen wir, den Vorwaschgang auszulassen und kürzere Waschprogramme zu verwenden (z.B. *Schnell 14'*) sowie eine niedrigere Wassertemperatur einzustellen.

Behandeln Sie hartnäckige Flecken vor dem Waschen mit einem speziellen Fleckenentfernungsmittel.

Wir raten vom Gebrauch von Bleichmitteln ab, da diese den Heizstab beschädigen können.

Wir raten Ihnen ab, sehr kleine Wäschemengen zu waschen, dadurch können Sie Energie sparen und einen besseren Betrieb der Waschmaschine gewährleisten.

Sie können Energie und Wasser sparen, indem Sie die Waschmaschine auf die vom Hersteller für jedes Programm angegebene Kapazität auffüllen.



INFORMATION!

Die folgenden Informationen sind über den QR AUID-Code auf dem Typenschild zugänglich (siehe Kapitel *BESCHREIBUNG DER WASCHMASCHINE / Technische Daten*):

- Füllmenge in kg;
- Programmlaufzeit in Stunden und Minuten;
- Energieverbrauch in kWh pro Zyklus;
- Wasserverbrauch;
- maximal erreichte Temperatur in der Waschmaschinentrommel;
- Restfeuchtegehalt nach Waschyklus und Schleudergeschwindigkeit.

Bei höherer Schleuderdrehzahl verbleibt in der Wäsche weniger Feuchtigkeit, deswegen wird die Wäsche im Wäschetrockner sparsamer und schneller getrocknet.

Lockern Sie die Wäsche, bevor Sie diese in die Trommel legen.

Waschmittel



INFORMATION!

Waschmittel mit dem Öko-Kennzeichen sind weniger schädlich für die Umwelt.

Dosieren Sie Waschmittel in Einklang mit den Empfehlungen der Waschmittelhersteller. Auf der Waschmittelverpackung ist die empfohlene Waschmittelmenge in Abhängigkeit von der Wäschemenge und Wasserhärte angeführt.

Um Waschmittel, insbesondere flüssige, richtig zu dosieren, verwenden Sie das Zubehör des Herstellers.



INFORMATION!

Wir empfehlen Ihnen, Waschpulver unmittelbar vor dem Start des Programms zu dosieren. Sorgen Sie im Gegenfall dafür, dass das Waschmittelfach vor der Zugabe des Waschpulvers völlig trocken ist, sonst besteht die Möglichkeit, dass das Waschpulver vor dem Waschen im Waschmittelfach verklumpt bzw. klebt.

Verwenden Sie nur waschmaschinengeeignete Waschmittel.

Bei Verwendung von dickflüssigern Pflegemitteln empfehlen wir Ihnen, diese mit Wasser zu verdünnen, damit es nicht zur Verstopfung der Abflussöffnung des Dosierbehälters kommt.

Flüssigwaschmittel sind für Programme ohne Vorwaschgang bestimmt.

Sie können alle modernen Waschmittel verwenden, die für Haushaltswaschmaschinen bestimmt sind. Die Waschmittelverpackung enthält eine Gebrauchsanweisung und eine Dosierungsanleitung, die für die maximale Füllmenge gelten.

Die Waschmitteldosierung hängt ab von:

- Verschmutzungsgrad der Wäsche;
- der Wäschemenge und
- Wasserhärte.

| Wasserhärte | Härtegrade | | | |
|-------------|------------|---------|----------|---------|
| | °dH (°N) | m mol/l | °fH (°F) | p.p.m. |
| 1 - weich | < 8,4 | < 1,5 | < 15 | < 150 |
| 2 - mittel | 8,4–14 | 1,5–2,5 | 15–25 | 150–250 |
| 3 - hart | > 14 | > 2,5 | > 25 | > 250 |



INFORMATION!

Die Angaben über die Wasserhärte in Ihrem Heim können Sie bei Ihrem Wasserwerk erfragen.

Weichspüler



INFORMATION!

Dosieren Sie den Weichspüler in den Dosierbehälter mit dem Symbol . Beachten Sie die Hinweise des Herstellers auf der Verpackung.

**INFORMATION!**

Füllen Sie das Weichspülerfach nicht über die Markierung »Max« (maximale Einfüllmenge). Im Gegenfall wird der Weichspüler zu früh dosiert und kann das Waschergebnis beeinträchtigen.

10.2 Vermeidung und Entfernung von Kalkablagerungen

Wenn Sie bei niedrigen Temperaturen und/oder mit Flüssigwaschmitteln waschen, können Mikroorganismen und unangenehme Gerüche in der Waschmaschine entstehen. Lassen Sie die Waschmaschinentür nach jedem Waschen offen, damit das Gerät trocknen kann. Wenn Sie einen unangenehmen Geruch feststellen, führen Sie das *Trommelrein./Nettoy. Tamb.* Reinigungsprogramm durch.

Um Kalkablagerungen vorzubeugen und zu entfernen, verwenden Sie nur Mittel mit zusätzlichem Korrosionsschutz. Beachten Sie die Anweisungen des Reinigungsmittelherstellers. Um Kalkablagerungen zu entfernen, empfehlen wir, das Programm *Trommelrein./Nettoy. Tamb.* zu starten. Fügen Sie Essigessenz hinzu (2 dl).

Bei einer Wasserhärte über 14°dH ist die Verwendung von Wasserenthärtungsmitteln notwendig. Eine Beschädigung des Heizelements, die Folge von unsachgemäßem Gebrauch von Wasserenthärtungsmitteln ist, ist nicht Gegenstand der Garantie. Die Angaben über die Wasserhärte in Ihrem Heim können Sie bei Ihrem Wasserwerk erfragen.

10.3 Tipps zur Fleckenentfernung

Bevor Sie spezielle Fleckenentfernungsmittel verwenden, können Sie bei kleineren Flecken auch Mittel verwenden, die die Umwelt nicht belasten.

Sie sollten jedoch den neu entstandenen Fleck sofort behandeln! Flecken sollten Sie mit einem saugfähigen Schwamm bzw. mit einem Papiertuch aufsaugen und darauf mit kaltem (lauwarmem) Wasser ausspülen; auf keinen Fall mit heißem Wasser!

Falls Sie ein Bleichmittel oder einen Fleckenentferner verwenden, kann sich das Innere der Waschmaschine verfärben und es besteht Korrosionsgefahr (Rost).



WARNUNG!

Aus Rücksicht auf die Umwelt empfehlen wir, auf starke Chemikalien zu verzichten.

| Flecken | Entfernung von Flecken |
|--|--|
| Fäkalien | Die trockenen Fäkalien vor dem Waschen in der Waschmaschine vom Kleidungsstück entfernen. Bei hartnäckigen Flecken das Kleidungsstück vor dem Waschen mit einem Fleckenentfernungsmittel mit Enzymen behandeln. Bei weniger hartnäckigen Flecken das Kleidungsstück vor dem Waschen in Wasser mit etwas Waschmittel einweichen. |
| Deodorant | Das Kleidungsstück vor dem Waschen mit einem Flüssigwaschmittel behandeln. Bei hartnäckigen Flecken das Kleidungsstück vor dem Waschen mit einem Fleckenentfernungsmittel behandeln. Beim Waschen können Sie Bleichmittel auf Sauerstoffbasis verwenden. |
| Tee | Das Kleidungsstück vor dem Waschen in kaltem Wasser ggf. mit Fleckenentfernungsmittel einweichen. |
| Schokolade | Das Kleidungsstück vor dem Waschen einweichen oder mit lauwarmem Seifenwasser auswaschen, danach Zitronensaft aufträufeln und ausspülen. |
| Tinte | Das Kleidungsstück vor dem Waschen mit einem Fleckenentfernungsmittel behandeln. Sie können das Kleidungsstück auch mit Spiritus behandeln. Das Kleidungsstück nach außen stülpen und unter den Fleck ein Stück Papierküchentuch legen. Mit dem Spiritus nun die Rückseite des Flecks behandeln. Am Ende das Kleidungsstück gut ausspülen. |
| Filzschreiber | Auf den Fleck eine Lösung aus Wasser und Stärke auftragen. Sobald die Lösung trocken ist, die Stärke mit einer Bürste entfernen und das Kleidungsstück in der Waschmaschine waschen. |
| Babykleidung (Urin, Schlamm, Essensflecken) | Weichen Sie vor dem Waschen in der Waschmaschine die fleckigen Kleidungsstücke mindestens eine halbe Stunde in lauwarmem Wasser ein. Um hartnäckige Flecken zu entfernen, das Kleidungsstück vor dem Waschen mit einem Fleckenentfernungsmittel mit Enzymen behandeln. |
| Gras | Bei Grasflecken das Kleidungsstück vor dem Waschen mit einem Fleckenentfernungsmittel mit Enzymen behandeln. Grasflecken lassen sich auch durch Einweichen (ca. 1 Stunde) in einer Lösung aus Wasser und Zitronensaft oder Alkoholesig entfernen. |
| Eier | Das Kleidungsstück vor dem Waschen mit einem Fleckenentfernungsmittel mit Enzymen behandeln. Das Kleidungsstück mindestens eine halbe Stunde lang (oder mehrere Stunden falls die Flecken hartnäckig sind) in kaltem Wasser einweichen. Danach das Kleidungsstück in der Waschmaschine waschen. |

| Flecken | Entfernung von Flecken |
|--------------------------------|---|
| Kaffee | Das Kleidungsstück in Salzwasser einweichen. Ältere Kaffeeflecken mit einer Lösung aus Glycerin, Ammoniak und Alkohol behandeln. |
| Schuhcreme | Auf den Fleck Speiseöl auftragen und ausspülen. |
| Blut | Frische Blutflecken - das Kleidungsstück mit kaltem Wasser ausspülen und danach in der Waschmaschine waschen. Trockene Blutflecken - das Kleidungsstück vor dem Waschen mit einem Fleckenentfernungsmittel mit Enzymen behandeln. Danach das Kleidungsstück in der Waschmaschine waschen. Falls der Fleck nicht entfernt wird, können Sie es mit einem für das Gewebe geeigneten Bleichmittel versuchen. |
| Klebstoff, Kaugummi | Das Kleidungsstück in einen PVC-Beutel geben und im Gefriergerät einfrieren; danach den Klebstoff mit einem stumpfen Messer vorsichtig entfernen. Den Fleck danach mit einem Fleckenentfernungsmittel behandeln, gut ausspülen und das Kleidungsstück in der Waschmaschine waschen. |
| Kosmetische Erzeugnisse | Das Kleidungsstück vor dem Waschen mit einem Fleckenentfernungsmittel behandeln und danach in der Waschmaschine waschen. |
| Butter | Das Kleidungsstück vor dem Waschen mit einem Fleckenentfernungsmittel behandeln. Danach mit warmem Wasser ausspülen (Wassertemperatur beachten). |
| Milch | Das Kleidungsstück vor dem Waschen mit einem Fleckenentfernungsmittel mit Enzymen behandeln. Das Kleidungsstück mindestens eine halbe Stunde (oder mehrere Stunden falls die Flecken hartnäckig sind) einweichen. Danach in der Waschmaschine waschen. |
| Fruchtsäfte | Den Fleck mit Salzwasser behandeln. Eine Zeit lang einwirken lassen und danach ausspülen. Vor dem Waschen in der Waschmaschine den Fleck mit etwas Sodawasser, Alkoholesig oder Zitronensaft behandeln. Bei älteren Flecken können Sie Glycerin verwenden, den Sie nach 20 Minuten mit kaltem Wasser ausspülen. Danach das Kleidungsstück in der Waschmaschine waschen. |
| Wein | Das befleckte Kleidungsstück mindestens 30 Minuten in kaltem Wasser einweichen. Sie können das Kleidungsstück auch mit einem Fleckenentfernungsmittel behandeln. Danach in der Waschmaschine waschen. |
| Wachs | Das Kleidungsstück im Gefriergerät einfrieren, danach den gefrorenen Wachs entfernen. Den Rest des Wachses können Sie auch mit einem Bügeleisen und einem Papierküchentuch entfernt werden (das geschmolzene Wachs wird dabei vom Papier aufgesaugt). |
| Schweiß | Das Kleidungsstück vor dem Waschen in der Waschmaschine mit einem Flüssigwaschmittel einreiben. |

11. VERBRAUCHSWERTE



INFORMATION!

Die bereitgestellten Informationen entsprechen der EU-Verordnung 2019/2023. Die für andere Programme als Eco 40-60 angegebenen Werte wurden gemäß der geltenden Norm EN60456 ermittelt.

| Erklärung der unten verwendeten Symbole: | |
|--|--|
| | Energieeffizienzklasse |
| | Wasserverbrauch (L pro Zyklus) ⁽¹⁾ |
| | Waschtemperatur (°C) |
| | Maximale Temperatur (°C) 5 min ⁽¹⁾ |
| | Nennkapazität (kg) |
| | Gehalt an Restfeuchte (%) ⁽¹⁾ |
| | Programmdauer (h:min) ⁽¹⁾ |
| | Schleuderdrehzahl (U/min) ⁽¹⁾ |
| | Energieverbrauch (kWh pro Zyklus) ⁽¹⁾ |

| 60 cm / 64 l / 10 kg: | | | | | | | | | |
|---|---|-------|--------|-------|-------|-----|----|----|------|
| Programm | | °C | | | | | | | |
| i Eco 40-60 | A | 40-60 | 10 kg | 03:40 | 0,480 | 56 | 24 | 53 | 1400 |
| | | | 5 kg | 02:39 | 0,250 | 42 | 23 | | 1400 |
| | | | 2,5 kg | 02:27 | 0,210 | 23 | 24 | | 1400 |
| ii Katoen Wit Coton Blanc (Baumwolle weiß) | | 20 | 10 kg | 03:46 | 0,32 | 111 | 20 | 55 | 1400 |
| Katoen Wit Coton Blanc (Baumwolle weiß) | | 40 | 10 kg | 04:48 | 1,71 | 115 | 42 | 55 | 1400 |
| iii Katoen Wit Coton Blanc (Baumwolle weiß) | | 60 | 10 kg | 04:28 | 2,61 | 124 | 62 | 55 | 1400 |
| iv Synthetisch Synthétiques (Synthetik) | | 30 | 3,5 kg | 02:45 | 0,48 | 51 | 32 | 33 | 1200 |
| v Snel 14' Rapide 14' (Schnell 14') | | 30 | 1 kg | 00:14 | 0,10 | 17 | 30 | 65 | 1000 |
| vi Katoen Wit Coton Blanc (Baumwolle weiß) | | 90 | 10 kg | 04:28 | 3,31 | 122 | 80 | 55 | 1400 |

- i das Programm „eco 40-60“ bei der Nennkapazität, der halben Nennkapazität und einem Viertel der Nennkapazität;
- ii das 20-°C-Programm bei der Nennkapazität dieses Programms;

- iii ein Baumwollprogramm bei einer Nennwaschtemperatur von mindestens 60 °C (sofern vorhanden) bei der Nennkapazität dieses Programms;
 - iv ein Programm für andere Textilien als Baumwolle oder für Mischtextilien (sofern vorhanden) bei der Nennkapazität dieses Programms;
 - v ein Programm für das schnelle Waschen von leicht verschmutzter Wäsche (sofern vorhanden) bei der Nennkapazität dieses Programms;
 - vi ein Programm für stark verschmutzte Textilien (sofern vorhanden) bei der Nennkapazität dieses Programms;
- (1) Aufgrund des Einflusses von Wasserdruck, Härte und Eingangstemperatur, der Art, Menge und Verschmutzung der Wäsche, des verwendeten Waschmittels, der Stromversorgung und der ausgewählten Funktionen können die tatsächlichen Werte von den angegebenen Werten abweichen.
- (2) Testprogramm mit kaltem Wasser (15 °C) gemäß der EU-Richtlinie über Ökodesign und der EU-Verordnung über die Energieverbrauchskennzeichnung.
- (3) Waschmaschinen, code, modell und die Seriennummer finden Sie auf dem Typenschild auf der Innenseite der Waschmaschinentür.
- FL** Volle Ladung (Full Load)
- HL** Halbe Beladung (Half Load)
- QL** Viertel Beladung (Quarter Load)

Hisense
life reimagined

PS26/47140 HSN en973376



973378-a3



Wir behalten uns das Recht auf eventuelle Änderungen und Fehler in der Gebrauchsanleitung vor.

Hisense

life reimagined

EN

USER MANUAL
WASHING MACHINE

WF3E1043BWQ

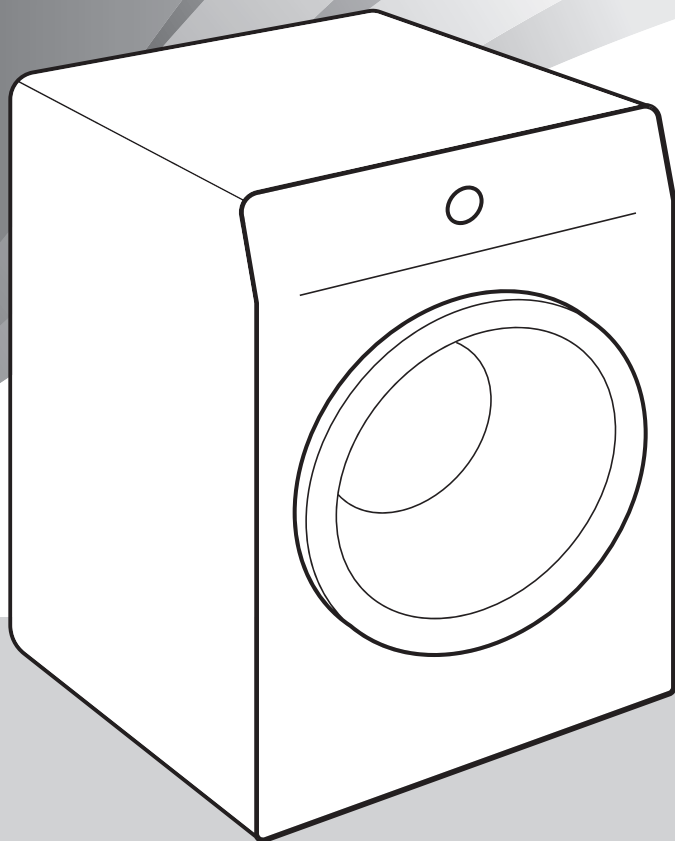

The following symbols are used throughout the manual and they have the following meanings:



INFORMATION!

Information, advice, tip, or recommendation



WARNING!

Warning – general danger



ELECTRIC SHOCK!

Warning – danger of electric shock



HOT SURFACE!

Warning – danger of hot surface



DANGER OF FIRE!

Warning – danger of fire



It is important that you carefully read the instructions.

Contents

| | |
|---|-----------|
| 1. SAFETY PRECAUTIONS | 5 |
| 1.1 Use in accordance with regulations | 5 |
| 1.2 Installation and connection | 6 |
| 1.3 Proper use | 8 |
| 1.4 Child safety | 8 |
| 1.5 Danger of hot surface | 9 |
| 2. ENVIRONMENTAL PROTECTION | 10 |
| 2.1 Disposal of packaging | 10 |
| 2.2 General advice | 10 |
| 2.3 Disposal of the end-of-life appliance | 10 |
| 3. WASHING MACHINE DESCRIPTION | 11 |
| 3.1 Washing machine overview | 11 |
| 3.2 Dimensions of the washing machine | 12 |
| 3.3 Opening and closing the washing machine door | 12 |
| 3.4 Technical data | 13 |
| 3.5 Control unit | 16 |
| 4. INSTALLATION AND CONNECTION | 20 |
| 4.1 Before the first installation and during subsequent transport | 20 |
| 4.2 Positioning the washing machine | 23 |
| 4.3 Connecting the washing machine to the water supply network | 27 |
| 4.4 Connecting the washing machine to the electricity supply | 30 |
| 5. BEFORE USING THE APPLIANCE FOR THE FIRST TIME | 31 |
| 5.1 Before switching on the appliance for the first time | 31 |
| 5.2 First connection to a Wi-Fi network | 32 |
| 6. WASHING PROCESS, STEP BY STEP (1–7) | 35 |
| 6.1 Sort the laundry | 35 |
| 6.2 Put the laundry in the washing machine and add the detergent and/or softener | 37 |
| 6.3 Switch on the washing machine | 40 |
| 6.4 Choose the washing program | 41 |
| 6.5 Select the additional functions | 49 |
| 6.6 Start the washing programme | 54 |
| 6.7 Complete the washing cycle | 56 |
| 7. APPLIANCE SETTINGS AND ADJUSTMENTS | 57 |
| 7.1 Saving programme and selected functions | 57 |
| 7.2 Additional appliance settings | 58 |
| 7.3 User settings menu | 59 |
| 8. CLEANING AND MAINTENANCE | 61 |
| 8.1 Cleaning the washing machine exterior | 61 |
| 8.2 Cleaning the dispenser tray | 62 |
| 8.3 Cleaning the water supply hose, detergent dispenser housing, and rubber door gasket | 63 |
| 8.4 Cleaning the pump filter | 64 |
| 9. TROUBLESHOOTING AND SERVICING | 65 |
| 9.1 What to do in case of problems? | 65 |
| 9.2 Display Message Table | 66 |
| 9.3 Service | 71 |

| | | |
|------------|---|-----------|
| 9.4 | Warranty | 71 |
| 9.5 | Spare parts | 72 |
| 10. | RECOMMENDATIONS FOR WASHING AND ECONOMIC USE | 73 |
| 10.1 | Tips for optimal laundry results | 73 |
| 10.2 | Prevention and removal of limescale | 75 |
| 10.3 | Stain removal tips | 76 |
| 11. | CONSUMPTION VALUES | 78 |

1. SAFETY PRECAUTIONS



Carefully read the instructions for use before using the washing machine.

Please, do not use the washing machine without reading and understanding these instructions or use first.

These instructions for use of a washing machine are supplied with different types or models of washing machines. Therefore, they may include descriptions of settings or equipment that are not available in your washing machine.

Instructions for use are available through Hisense customer service centers.

1.1 Use in accordance with regulations

Failure to observe the instructions for use or inappropriate use of the washing machine may result in damage to the laundry or the appliance, or injury to the user. Keep the instruction manual handy, near the washing machine.

This appliance is intended to be used in household and similar applications, such as:

- staff kitchen areas in shops, offices and other working environments;
- farm houses;
- by clients in hotels, motels and other residential type environments;
- bed and breakfast type environments.

This appliance must not be used in:

- areas for communal use in blocks of flats,
- in open spaces or outdoors.

This appliance is not intended for use by persons (including children) with reduced physical, sensory or mental capabilities, or lack of experience and knowledge, unless they have been given supervision or instruction concerning use of the appliance by a person responsible for their safety.

1.2 Installation and connection

WARNING!

The washing machine may only be used with the factory-installed power cord.

ELECTRIC SHOCK!

To avoid danger, a **damaged power cord** may only be replaced by the manufacturer, a service technician, or an authorized person.

WARNING!

Do not connect the washing machine to power mains using an external switching device such as a programme timer, or connect it to power mains that is regularly switched on and off by the power supply provider.

Follow the instructions for correct installation of the Hisense washing machine and connection to the water and power mains (see chapter *INSTALLATION AND CONNECTION*).

Connection to water and power supply has to be executed by an adequately trained technician or expert.

Any repair and maintenance pertaining to safety or performance should be done by trained experts.

Do not install the washing machine in a room where the temperature can drop to below 5°C, as washing machine parts may be damaged in case of water freezing.

The ventilation openings in the base of washing machine must not be obstructed by a carpet.

To connect the washing machine to water supply, make sure to use the supplied water supply hose and gaskets. Water pressure must be between 0,05 and 1 MPa (0,5–10 bar).

Always use a new water supply hose to connect the washing machine to water supply; do not reuse an old water supply hose.

The end of the water discharge hose should reach into a water drain line.

Before the start of the washing cycle, press the door on the indicated spot until it locks into place. The door cannot be opened during washing machine operation.

We recommend that, before the first wash, you remove any impurities from the drum by using the *Katoen Wit/Coton Blanc* 90 °C program (see chapter *Set of washing programs*).

After washing is completed, close the water tap and unplug the appliance from the wall socket (disconnect it from the mains power supply).

1.3 Proper use

Only use the washing machine for washing laundry, as described in the instruction manual. The machine is not intended for dry cleaning.

No silver ions are released during the washing programme.

Only use agents for machine washing and care of laundry. We shall not be responsible for any damages or discolouration of gaskets and plastic parts resulting from incorrect use of bleaching or colouring agents.

When descaling, only use descaling agents with added anti-corrosion protection. (Only use non-corrosive descaling agents.) Follow the manufacturer's instructions. Finish the descaling process with several rinse cycles or by running the *Ultra clean* (Self-cleaning programme) in order to remove any residual acid (e.g. vinegar etc.).

 **DANGER OF FIRE!**

Do not use detergents that contain solvents as this could lead to release of poisonous gases, damage to the washing machine, and risk of fire and explosion.

1.4 Child safety

 **WARNING!**

Children of less than 3 years should be kept away unless continuously supervised.

Children should be supervised to ensure that they do not play with the appliance.

Keep the detergent and conditioner out of reach of children.

Activate the child lock. See chapter *APPLIANCE SETTINGS AND ADJUSTMENTS / Additional appliance settings / Child Lock*.

Before closing the washing machine door and running the programme, make sure there is nothing except laundry in the drum (e.g. if a child climbed into the washing machine drum and closed the door from the inside).

The washing machine is made in compliance with all relevant safety standards.

This appliance can be used by children aged from 8 years and above and persons with reduced physical, sensory or mental capabilities or lack of experience and knowledge if they have been given supervision or instruction concerning use of the appliance in a safe way and understand the hazards involved.

Children shall not play with the appliance.

Cleaning and user maintenance, shall not be made by children without supervision.

1.5 Danger of hot surface

HOT SURFACE!

At higher washing temperatures, the door glass will heat up. Be careful to avoid burns. Make sure children do not play near the door glass.

2. ENVIRONMENTAL PROTECTION

2.1 Disposal of packaging

Once you have unpacked the appliance, we advise you to recycle all packaging materials. Dispose of them in the appropriate containers or take them to a local collection center.

2.2 General advice

To ensure that your appliance works as well and for as long as possible, we recommend that you:

- follow the recommended rated load for each washing programme (see chapter *Set of washing programs*),
- use detergent and fabric softener sparingly,
- clean the appliance regularly (see chapter *CLEANING AND MAINTENANCE*) and use the *Trommelrein./Nettoy. Tamb.* self-cleaning program regularly (see chapter *TROUBLESHOOTING AND SERVICING / Display Message Table/ CLn*).
- select programs with longer washing times and lower temperatures.

This will help protect the environment and save natural resources.

2.3 Disposal of the end-of-life appliance

DISPOSAL



Packaging is made of environmentally friendly materials that can be recycled, disposed of, or destroyed without any hazard to the environment. To this end, packaging materials are labelled appropriately.

The symbol on the product or its packaging indicates that the product should not be treated as normal household waste. Take the product to an authorized collection centre for waste electric and electronic equipment processing.

When **disposing** of the appliance at the end of its useful life, remove all power cords, and destroy the door latch and switch to prevent the door from locking or latching (child safety).

Correct **disposal** of the product will help prevent any negative effects on the environment and health of people, which could occur in case of incorrect product removal. For detailed information on removal and processing of the product, please contact the relevant municipal body in charge of waste management, your waste disposal service, or the store where you bought the product.

3. WASHING MACHINE DESCRIPTION

In this chapter, you will get to know your washing machine, including:

- its appearance,
- its dimensions,
- how to open the washing machine door,
- the location of the technical specifications and other relevant information,
- the layout and functions of the appliance's control panel.

3.1 Washing machine overview

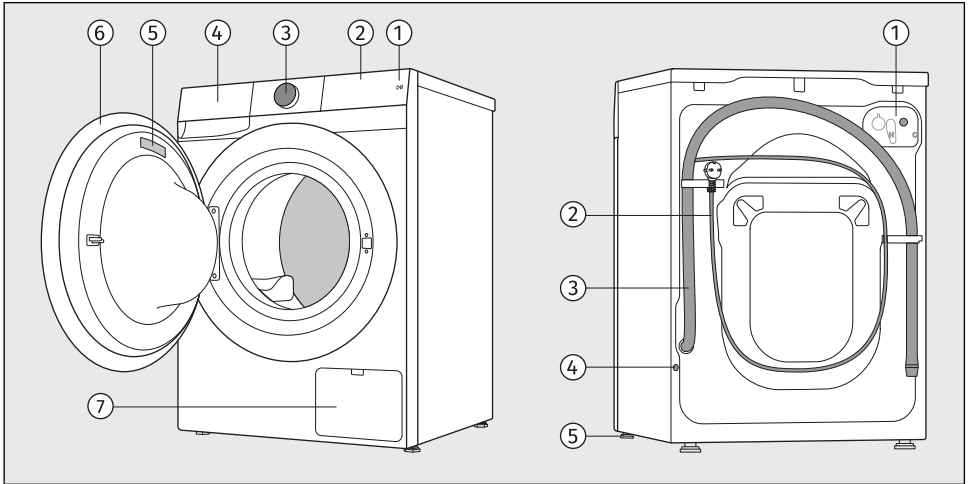

FRONT

1. Start key *Start/Pause*
2. Touch control unit
3. Button for switching the appliance on and off
 *On/Off* and for programme selection (hereinafter referred to as the **selector**)
4. Detergent compartment
5. Rating plate
6. Door
7. Pump filter

BACK

1. Water inlet connector
2. Power cord
3. Water discharge hose
4. Hole for installing the protective plug
5. Adjustable feet

3.2 Dimensions of the washing machine

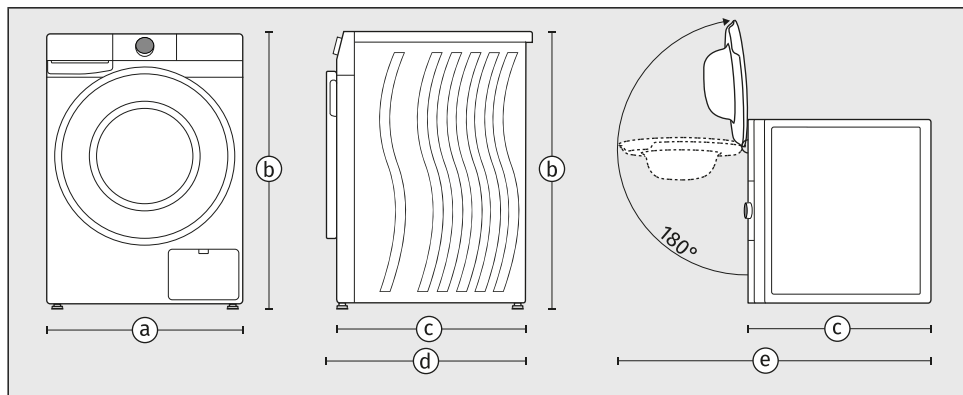

- a – width of the appliance: **600 mm**
- b – height of the appliance: **850 mm**
- c – depth of the appliance's top surface: **600 mm**
- d – depth with door closed: **635 mm**
- e – depth with door open: **1105 mm**

3.3 Opening and closing the washing machine door

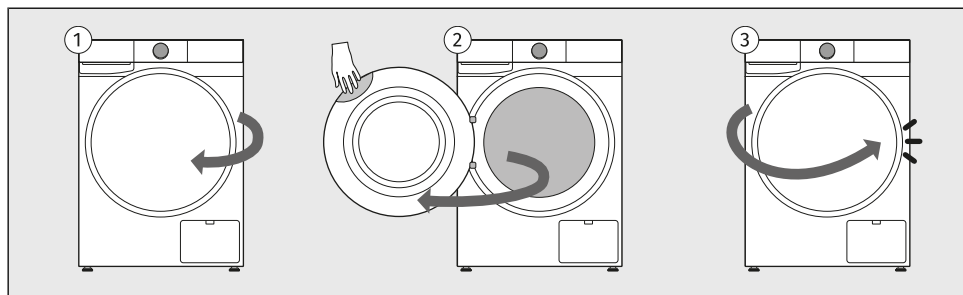

- 1 The washing machine door is hinged on the left side of the appliance and opens from the right.
- 2 Place your hand in the recess at the top right corner of the door. (The recess is not visible from the front.)
Pull the door towards you.
- 3 Close the door in reverse order until it locks into place.

3.4 Technical data

Technical data on the rating plate

Rating plate with basic information about the washing machine is located on the inner side of the washing machine door (see the beginning of this chapter).

The rating plate contains various technical details about your appliance. An important element is the **QR koda**, which provides access to a website where you can find additional information about your appliance, as well as all relevant documentation, such as the user manual, declaration of conformity, product information sheet, consumption data and the energy label, and after-sales support information. You will also need the QR code to connect the appliance for remote control.

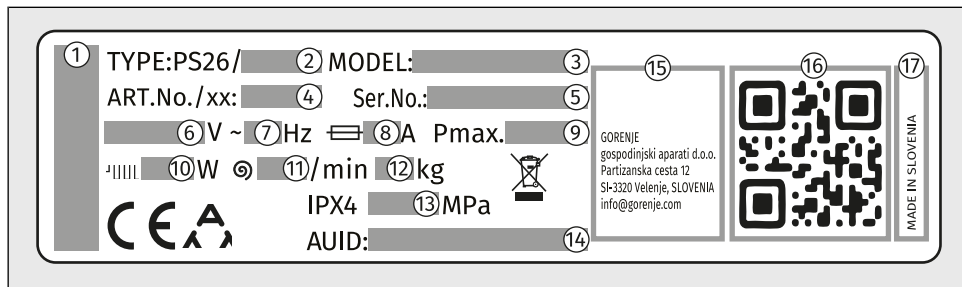

- 1 – brand of the appliance
- 2 – type designation of the appliance
- 3 – model designation of the appliance
- 4 – the article number/service index (you will need them when contacting customer service)
- 5 – serial number of the appliance (you will need them when contacting customer service)
- 6 – rated voltage (V)
- 7 – frequency (Hz)
- 8 – maximum current consumption (A)
- 9 – maximum nominal power (W)
- 10 – rated water heater power (W)
- 11 – maximum spinning rate
- 12 – maximum rated load (kg)
- 13 – maximum permitted water pressure (MPa)
- 14 – unique AUID number
- 15 – manufacturer's address
- 16 – unique QR code (required when connecting the appliance to a Wi-Fi network)
- 17 – country of origin

Link to the EU EPREL database

From 1 March 2021, information on energy labelling and ecodesign requirements is available in the EU EPREL product database.

The QR code on the energy label supplied with the appliance contains a web link through which you can find your registered appliance in the EU EPREL database.

Information regarding the performance of the product can also be found in the EU EPREL database, which is accessible via the link <https://eprel.ec.europa.eu> where you have to enter the model and product number; both are indicated on the rating plate on the appliance. On the website www.theenergylabel.eu you can find more detailed information about the energy label.

Keep the energy label in case it is needed in the future, together with the user manual and other documents supplied with this appliance.

Compliance information

| Radio equipment type | |
|---------------------------|---|
| (depending on the model) | HL3215STG HLW3215-TG HLW3215-TG01 |
| Wi-Fi | |
| Operating frequency range | 2.4000 GHz – 2.4835 GHz |
| Maximum output power | ≤10 dBm/MHz (EIRP) (Antenna gain <10 dBi) |
| Maximum antenna gain | Gain: 0 dBi |
| Bluetooth | |
| Operating frequency range | 2.400 GHz – 2.4835 GHz |
| Carrier output | 6 dBm (≤ 10 dBm) |
| Emission type | F1D |

Declaration of conformity

The company declares that the device with the function **ConnectLife** complies with the essential requirements and other relevant provisions of Directive 2014/53/EU. The detailed Declaration of Conformity can be found at the web address <https://auid.connectlife.io> on the page of your device among the additional documents.

Wi-Fi Network Requirements and Recommendations

1. Access Point and Coverage

- Standard **2,4 GHz Band Wi-Fi network IEEE 802.11b/g/n** required,
- use a **stable router or access point** with adequate signal strength (minimum **-60 dBm**) at the appliance installation location,
- avoid excessive channel overlap; use non-overlapping 2,4 GHz channels (1, 6, or 11) and 20 MHz channel width,
- Wi-Fi network capacity must be dimensioned appropriately in multi-appliance installations.

2. Security and Encryption

- Network must use **WPA2-PSK (AES)** or WPA/WPA2 encryption,
- open (unencrypted) networks are not supported,
- appliance and mobile device must be connected to the **same SSID during initial setup**,
- continuous internet connection is required for operation of remote features.

3. Unsupported Network Types

- Networks with **captive portals** (browser-based login pages) or public Wi-Fi networks (hotel, guest hotspot with login, etc.),
- networks requiring **proxy servers or VPN tunnels**,
- networks with strict MAC filtering (unless appliance MAC is manually whitelisted),
- networks enforcing client-based default-deny access control (unless appliance is manually granted access).

Low standby mode

If you do not run any program or choose any settings after switching on the washing machine, the display unit will be switched off after 5 minutes and switched to stand-by mode in order to save energy.

The display unit will be reactivated if you rotate the selector or press the *Start/Pause* button. If you do not do anything for 5 minutes after the end of a programme, the display unit will be switched off to save power.

| | |
|--|-------|
| P_o = weighted power when off [W] | < 0,5 |
| P_I = weighted power when in standby [W] | < 0,5 |
| T_I = standby time [min] | 5,00 |



INFORMATION!

Low water temperature, low mains voltage and different washing loads, may affect the washing time; the remaining time displayed is adjusted accordingly during the washing process.



INFORMATION!

Appliance with a wireless connection uses less than 2 W of electric energy in standby mode.



INFORMATION!

When the appliance is in Remote Control mode, the  symbol will remain illuminated even after it enters standby mode.

3.5 Control unit

Control panel overview

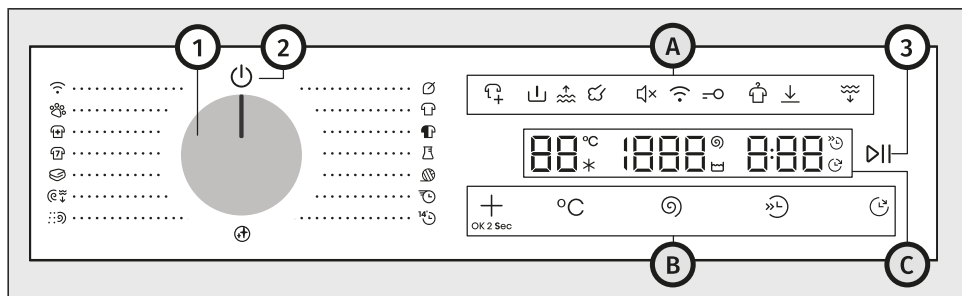

The control unit is located on the upper right part of the appliance.

With it, you will be able to control the operation of the appliance:

- switch the appliance on or off,
- select the washing programme and additional options,
- adjust additional appliance settings,
- start and stop the washing cycle,
- identify possible malfunctions and errors, and perform basic troubleshooting.

| | |
|----------|--|
| 1 | Button for switching the appliance on and off and for programme selection (hereinafter referred to as the selector) To select a program, rotate the selector to the desired program. See chapter <i>WASHING PROCESS, STEP BY STEP (1-7) / Choose the washing program</i> |
| 2 | Symbol for switching the appliance on and off To switch on the appliance, rotate the selector to any position. To switch off the appliance, rotate the selector to the position ⏻. |
| 3 | Key Start/Pause (lights up when active) To start, pause, or resume a program, press key Start/Pause. |
| A | Additional settings symbols |
| B | Function keys |
| C | Display unit |



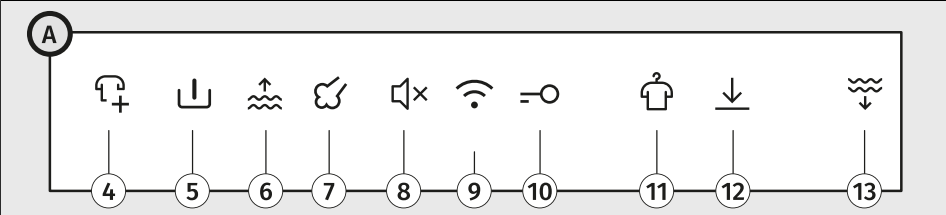

Additional settings symbols (4–13)

The symbols light up when activated. The lighting can be full or partial.

| | |
|---|---------------------------|
|  | |
| 4 | Add clothes |
| 5 | Prewash |
| 6 | Extra water |
| 7 | Steam |
| 8 | Sound On/Off |
| 9 | Remote control |
| 10 | Child Lock |
| 11 | Anti crease |
| 12 | Settings saved |
| 13 | Draining water ... |

Function keys (14–18)

The function keys are finger-press-activated. Some functions can be selected by pressing two keys at the same time.

| | | | | | |
|-----------|---|-----------|---|---|---|
| B |  OK 2 Sec | °C |  |  |  |
| 14 | | 15 | 16 | 17 | 18 |
| 14 | Extras | 15 | Temperature | 16 | Spin |
| 17 | Fast | 18 | Delay end | | |

Display unit (i-iii, 19-24)

The display provides the following information:

- washing temperature and spin speed,
- various settings and animations, such as water hardness, sound level, etc.,
- remaining time until the end of the washing cycle,
- information about malfunctions and error messages.

| | |
|--|---|
| <p>The diagram shows a display unit with three main sections. On the left, a circular icon 'C' is connected to a temperature display showing '88 °C' with a '*' symbol below it. This section is linked to indicator 'i' and lights 19 and 20. The middle section shows a spin speed display '1800' with a swirl icon and a bucket icon below it, linked to indicator 'ii' and lights 21 and 22. The right section shows a time display '8:00' with a right-pointing arrow and a circular arrow icon below it, linked to indicator 'iii' and lights 23 and 24.</p> | |
| i | Temperature display |
| 19 | Symbol <i>Cold</i> (lights up when active) |
| 20 | Symbol <i>Temperature</i> (lights up when active) |
| ii | Spin speed display |
| 21 | Symbol <i>Rinse hold</i> (lights up when active) |
| 22 | Symbol <i>Spin</i> (lights up when active) |
| iii | Display for total washing time and/or delay end of washing |
| 23 | Symbol <i>Delay end</i> (lights up when active) |
| 24 | Symbol <i>Fast</i> (lights up when active) |

4. INSTALLATION AND CONNECTION

This chapter describes how to:

- handle the washing machine before the first installation and during any subsequent transport,
- position the washing machine,
- connect the appliance to the water supply and electrical network.



INFORMATION!

Remove all packaging. When removing the packaging, make sure not to damage the appliance with a sharp object.

4.1 Before the first installation and during subsequent transport



INFORMATION!

Before using the washing machine for the first time, and before removing the transport securing rods, it is essential to install:

- the rear hole plug on the back of the washing machine, and
- the insulation strip at the bottom of the washing machine.
(depending on the model)

The rear hole plug, and insulation strip can be found in the bag inside the drum of the washing machine.

Install the rear hole plug

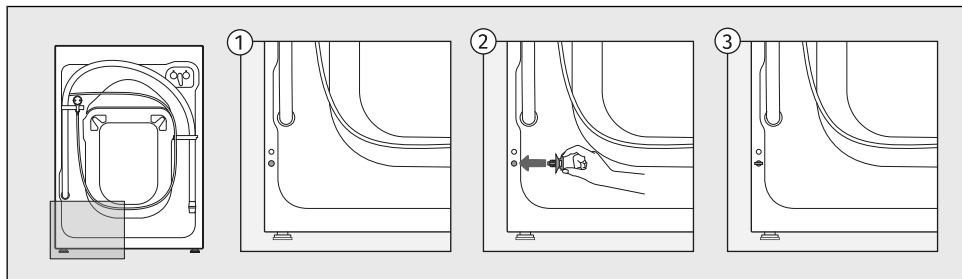

Insert the plug into the hole located at the lower left-hand side of the back of the washing machine.

Install the insulation strip

(depending on the model)

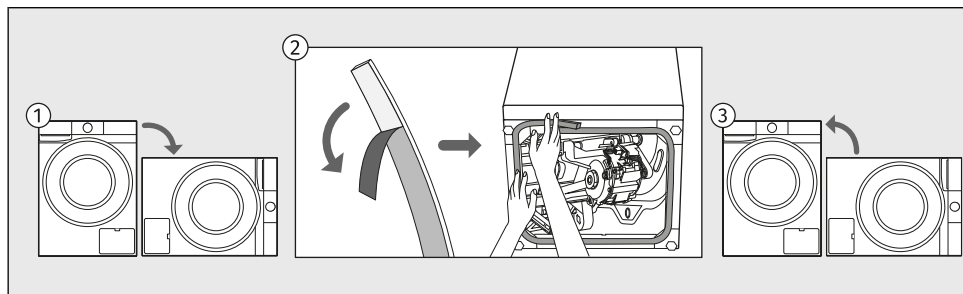

- 1 Tilt the appliance onto its side and place it on the floor.
- 2 Peel off the protective film from the insulation strip and attach it around the edge of the lower opening, as shown in the illustration.
- 3 Return the appliance to its upright position.

Remove the transport securing device



WARNING!

Before the first use of the appliance, transport rods must be removed. A blocked washing machine may be damaged when it is switched on for the first time. Warranty shall be void in cases of such damage!

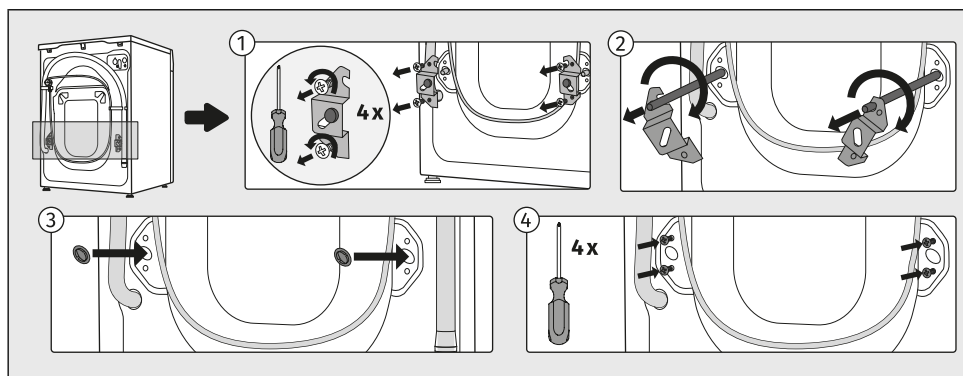

- 1 Move the hoses and undo the screws on the back of the washing machine. Remove the two angular pieces.
- 2 Slide the angular pieces onto the groove in the blocking rod; before doing so, rotate the right angular piece to the opposite side. Use the angular pieces to rotate the blocking rods by 90° and pull them out.
- 3,4 Cover the two holes through which the blocking rods were inserted with plastic plugs, and redo the screws that you undid in step 1. The plastic plugs are supplied in the bag with the washing machine instruction manual.

Moving and transport after installation

Before any subsequent transport, clean and dry the washing machine and the dispenser tray.



INFORMATION!

If you need to move the washing machine, reinstall the angle brackets and insert at least one transport securing rod to prevent damage to the appliance during transport (see the previous chapter). If the angle brackets or transport rods are lost, replacements can be ordered from the manufacturer.



ELECTRIC SHOCK!

The appliance should be installed and connected by a trained technician.



ELECTRIC SHOCK!

Carefully read the instructions for use before connecting the washing machine. Repair or any warranty claim resulting from incorrect connection or use of the washing machine shall not be covered by the warranty.

4.2 Positioning the washing machine

Selecting the room

**INFORMATION!**

Floor on which the washing machine is placed must have a concrete base. It should be clean and dry; otherwise, the washing machine may slide. Also, clean the bottom surface of adjustable feet.

**INFORMATION!**

The washing machine must stand level and stable on a solid base.

**INFORMATION!**

If the washing machine is placed on an elevated stable base, the washing machine has to be additionally secured against tipping.

The room in which you will install the washing machine should be sufficiently ventilated. Do not place the appliance into a place where there is danger of freezing. Frozen water in the appliance may damage the dryer.

Lighting in the room should be sufficient to allow reading the information on the display unit on the control panel.

**WARNING!**

Do not place the washing machine behind lockable or sliding door, or door with a hinge on the opposite side of the door hinge of the washing machine. Place it in the room in such a way that the washing machine door can be freely opened.

Leveling the appliance

It is important to level your washing machine to prevent it from moving around the room and to prevent excessive vibration or noise when the appliance is operating. This can be achieved by adjusting the washing machine's feet.

Use a water scale and spanner No. 32 (for feet) and 17 (for the nut). The spanners are not supplied.

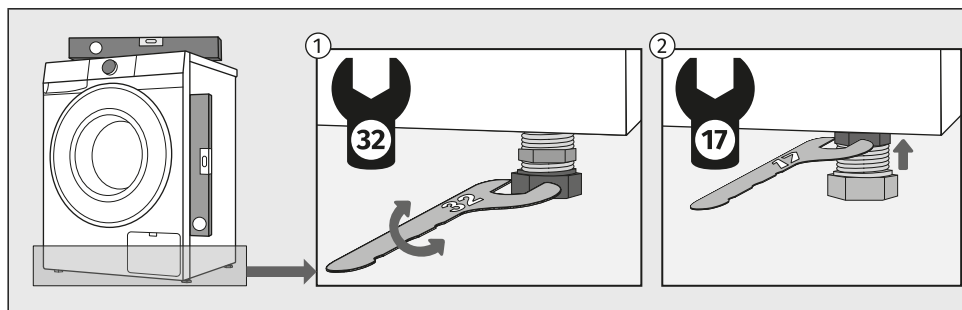

- 1 Level the washing machine in longitudinal and traverse direction by rotating the adjustable feet.
- 2 After adjusting the height of the feet, firmly tighten the jam nuts (counter nuts) using a spanner No 17, by turning them towards the bottom of the washing machine ↑ (see figure).



INFORMATION!

Sometimes unusual or louder noise may appear during appliance operation; these are mostly the result of improper installation.

Incorrect levelling of the washing machine with the adjustable legs may cause vibration, appliance sliding across the room, and loud operation. Incorrect levelling of the washing machine is not subject to warranty.

Combination of washing machine and tumble dryer installation

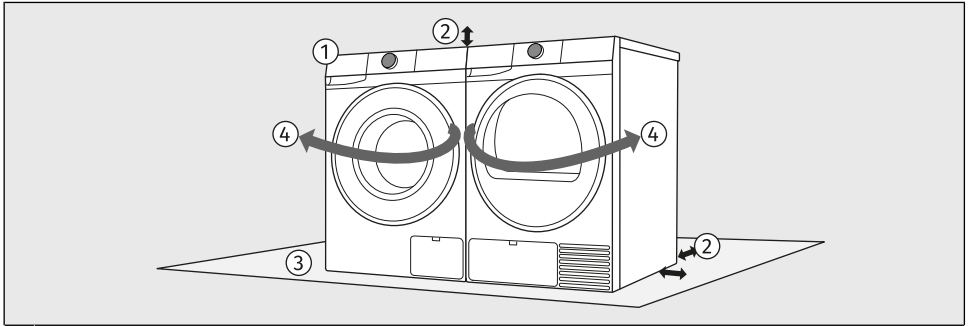

- 1 The washing machine and the dryer can be placed next to each other.
- 2 When positioning the appliance, observe the required clearances from the top and side surfaces of the washing machine and tumble dryer. (See chapter *Washing machine installation clearances when installing in a room.*)
- 3 The surface on which the washing machine and/or dryer is placed should be clean and level.
- 4 Due to the door opening direction and the handling process of laundry, it is recommended to place the washing machine on the left and the tumble dryer on the right.

Washing machine installation clearances when installing in a room

For safety reasons, the minimum distance between the back of the appliance and the wall must be at least 5 cm, and the distance between the appliance and any furniture above or beside it must be at least 2,5 cm.

When positioning the washing machine, also consider other elements in the room, such as doors or windows and their opening into the room. The washing machine must have enough space to open the door. (See chapter *WASHING MACHINE DESCRIPTION / Dimensions of the washing machine.*)

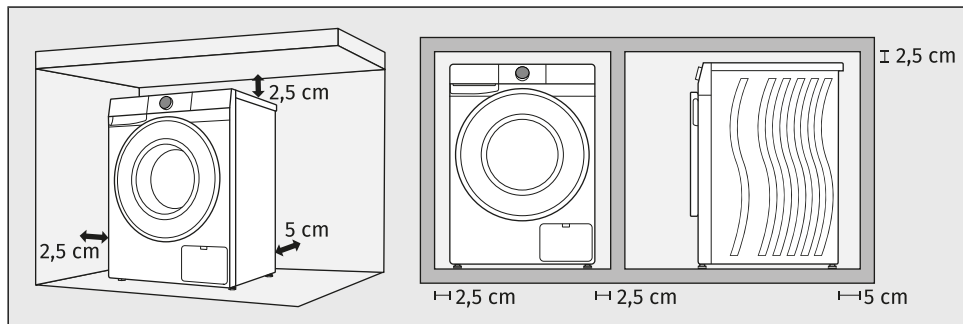

Observe the clearances shown in the illustration.



INFORMATION!

The washing machine may not be in contact with a wall or adjacent furniture. For optimum washing machine operation, we recommend observing the clearances from the walls as indicated in the figure. In case of failure to observe the minimum required clearances, safe and correct washing machine operation cannot be ensured. Moreover overheating can also occur.



INFORMATION!

The washing machine must not be enclosed or built into furniture.



WARNING!

We recommend a minimum clearance of 2,5 cm from the top edge of the unit to ensure sufficient ventilation. The minimum clearances from the side walls and the rear panel must also be observed.

The user must not interfere with or modify the appliance structure.

4.3 Connecting the washing machine to the water supply network

Connection to water supply



INFORMATION!

The type of water inlet connection on your washing machine's inlet hose may be a standard (2) connector or a safety shut-off system (3), depending on the model.

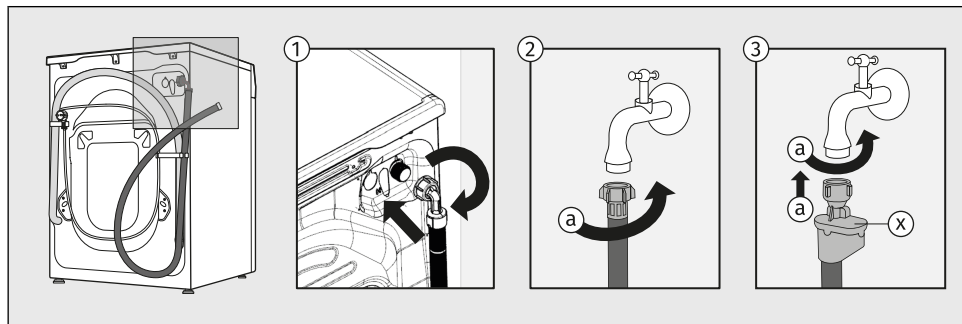

1 First, screw the rectangular end of the water inlet hose onto the valve on the rear wall of the washing machine (upper right).
The inlet hose is supplied inside the washing machine drum.

2 STANDARD CONNECTION

Attach the hose to the water tap by screwing it onto the thread (a).

3 AQUA - STOP CONNECTION

Attach the hose to the water tap by screwing it onto the thread (a).

If an internal tube or hose is damaged, a shut-off system is activated that cuts the water supply to the washing machine. In such case, the control glass (x) will turn red. Replace the water supply hose.



INFORMATION!

For normal washing machine operation, the pressure in the water mains should be between 0,05 and 1 MPa (0,5–10 bar). Minimum dynamic water pressure can be determined by measuring the water flow.

In 60 seconds, min. 10 L of water should flow from a fully open tap.

With a lower water flow, rinsing of detergent and fabric softener from the dispenser compartments may be reduced.



INFORMATION!

Tighten the water supply hose by hand, firmly enough for the hose to have a good seal (max. 2 Nm). After connecting the hose, the seal must be checked for any leaks. Do not use pliers or similar tools when connecting the hose as this could damage the nut thread.

Only use the water supply hose supplied with the appliance. Do not use any used or other hoses.

When connecting the water supply hose, make sure to connect it in a way that allows adequate and unobstructed water supply.

Connecting and securing the water discharge hose

Position the drain hose in a washbasin, bathtub, or directly into a drain (the drain pipe diameter must be at least 4 cm (e)). The end of the drain hose may be no more than 100 cm (a) and no less than 60 cm (b) above floor level. It can be installed in three different ways.

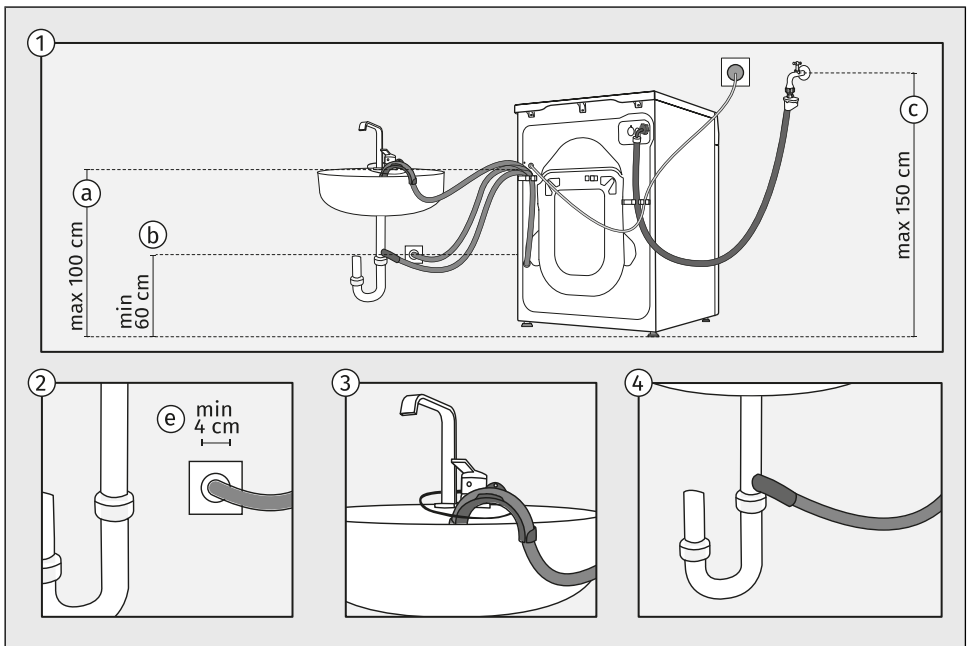

- 1 Observe the required distances for installing the hose. The distances and installation methods for the drain hose are shown in the illustration.
- 2 If you install the drain hose into a wall-mounted siphon, it must be correctly fitted so it can be cleaned, and the drain pipe diameter must be at least 4 cm.
- 3 Discharge hose end may be placed over a washbasin or a bathtub. B Use a string fed through the opening in the elbow support to attach the hose and prevent it from slipping to the floor.
- 4 Discharge hose may also be attached directly to the washbasin drain.



INFORMATION!

If the drain hose is not correctly attached, safe and correct washing machine operation cannot be ensured.

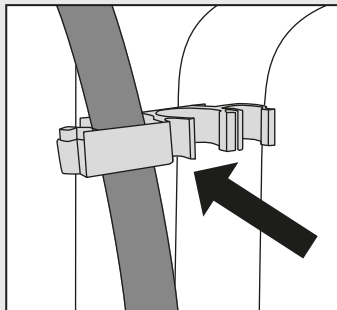
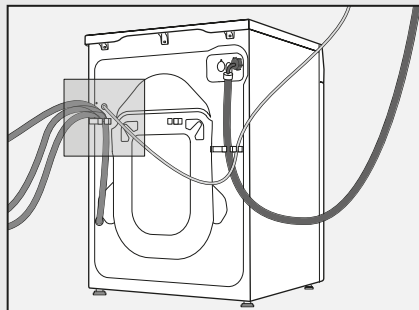

WARNING!

The drain hose must not be disconnected, placed on the floor, or extended.
The drain hose must always be secured in the plastic holder.

4.4 Connecting the washing machine to the electricity supply

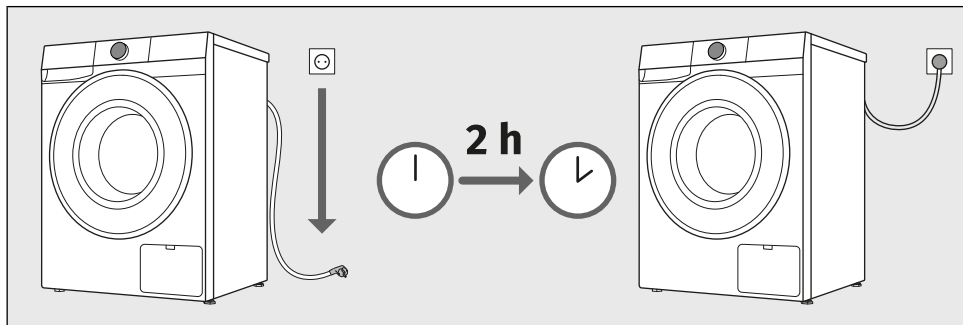

WARNING!

Before connecting the washing machine to the power mains, wait for at least 2 hours until it reaches room temperature.



ELECTRIC SHOCK!

We recommend using over-voltage protection to protect the appliance in case of a lightning strike.

Connect the washing machine to a grounded power outlet. After installation, the wall outlet should be freely accessible. The outlet should be fitted with an earth contact (in compliance with the relevant regulations).

Information on your washing machine is indicated on the rating plate (see chapter *WASHING MACHINE DESCRIPTION / Technical data*).



WARNING!

The washing machine may not be connected to the power mains using an extension cord.



INFORMATION!

Do not connect the washing machine to an electrical outlet intended for an electric shaver or hair dryer.



INFORMATION!

Any repair and maintenance pertaining to safety or performance should be done by trained experts.



INFORMATION!

A damaged power cord may only be replaced by a person authorized by the manufacturer.

5. BEFORE USING THE APPLIANCE FOR THE FIRST TIME

5.1 Before switching on the appliance for the first time

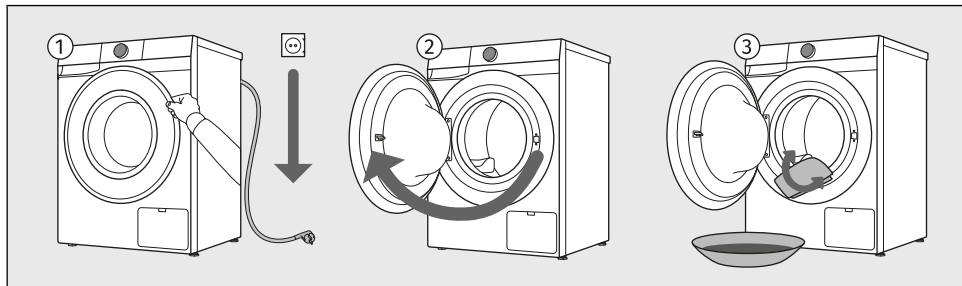

- 1 Make sure the washing machine is disconnected from the power supply.
- 2 Open the door towards yourself.
- 3 Clean the washing machine drum with a soft moist cotton cloth and water, or use the *Katoen Wit/Coton Blanc 90 °C* programme. There should be no laundry in the washing machine drum; the drum should be empty.



WARNING!

Do not use any solvents or cleaning agents that could damage the washing machine (please observe the recommendations and warnings provided by the cleaning agent manufacturers).

5.2 First connection to a Wi-Fi network

Application ConnectLife

ConnectLife is a smart home platform that connects people, devices and services. The **ConnectLife** application includes advanced digital services and carefree solutions that allow users to monitor and control appliances, receive notifications from a smartphone, and update software (supported features may vary depending on your appliance and the region/country in which you are located).

Install the app

To connect your smart device, you need a home 2,4 GHz Wi-Fi network and a smartphone equipped with the application **ConnectLife**.

You can download the **ConnectLife** app for free from the Apple App Store® or Google Play™, or scan the code:



1. Install the **ConnectLife** app and create an account or log in to your existing account if you already have one.

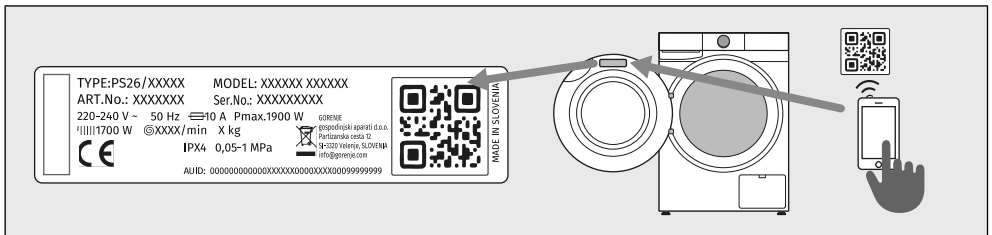

2. In the **ConnectLife** app, go to the **Add device** menu and follow the instructions. Unique QR code can be found on the warranty card or on the rating plate of the appliance.
3. After a successful connection, the appliance can be operated remotely via the application.

How do I connect my device?

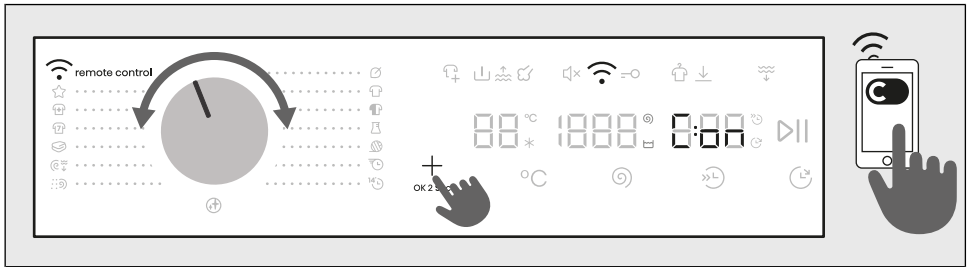

ENTER THE MENU

The appliance must be turned on; turn the selector to position .

Press and hold the **+** key on the device until the function you want to activate (**Con** / **PAR** / **UnP** / **OFF**) appears on the display.

To activate the desired function, release the **+** button while the function is displayed on the display.

CONNECTION BETWEEN THE APPLIANCE AND THE APPLICATION

Con CONNECTION SETUP (from 3 to 6 sec)

When you release the button, the function is activated, the countdown of 5 minute(s) begins, continue your activities in the application.

PAR PAIRING (from 6 to 9 sec)

When you release the button, the function is activated, the countdown of 3 minute(s) begins, continue your activities in the application.

UnP UNPAIRING (from 9 to 12 sec)

When you release the button, the function is activated, the countdown of 1 minute begins. This step will remove all active users of the appliance. If you want to operate the appliance remotely again, you will need to repeat the process of adding a user **PAR**.

OFF OFF (Off Wi-Fi) (from 12 to 15 sec)

When you release the button, the appliance's Wi-Fi connection is switched off. All appliance settings remain unchanged.

EXITING MENU

Exit the menu by holding down the **+** button for more than 15 sec.

INFORMATION!

You can also control your appliance from your phone if you are not connected to the same Wi-Fi network as your appliance (the phone only needs an active internet connection). This means you can also control your appliance when you are away from home.

**INFORMATION!**

You can operate the appliance with multiple devices. You can also control and monitor the operation of the appliance with any phone connected to the appliance, regardless of which user has initiated the washing cycle. The appliance can be connected to/controlled simultaneously with several **ConnectLife**  user accounts.

**INFORMATION!**

After you have started the appliance from your phone, a person located next to the appliance can take over and manually turn off or control the appliance; the app will notify you in such case. In such case, controlling the appliance remotely from your phone is no longer possible. If you wish to control the appliance from your phone again, all required steps must be repeated.

Which Wi-Fi router can be used?

Only 2,4 GHz networks are supported. If the **ConnectLife** app cannot find your local network during the connection set-up process, check the following:

- your router is operating at the frequency of 2.4 GHz,
- your network is hidden, and
- your signal is strong enough.

Do you have more questions?

Please visit us at www.connectlife.io or contact us at hello@connectlife.io.

Remotely upgrading the software

Check the software update options in the app **ConnectLife**.

6. WASHING PROCESS, STEP BY STEP (1-7)

This chapter describes how to:

- step 1: sort the laundry,
- step 2: load the laundry into the washing machine and add detergents,
- step 3: switch on the washing machine,
- step 4: select the washing programme,
- step 5: select additional functions,
- step 6: start the washing programme,
- step 7: complete the washing cycle.

6.1 Sort the laundry

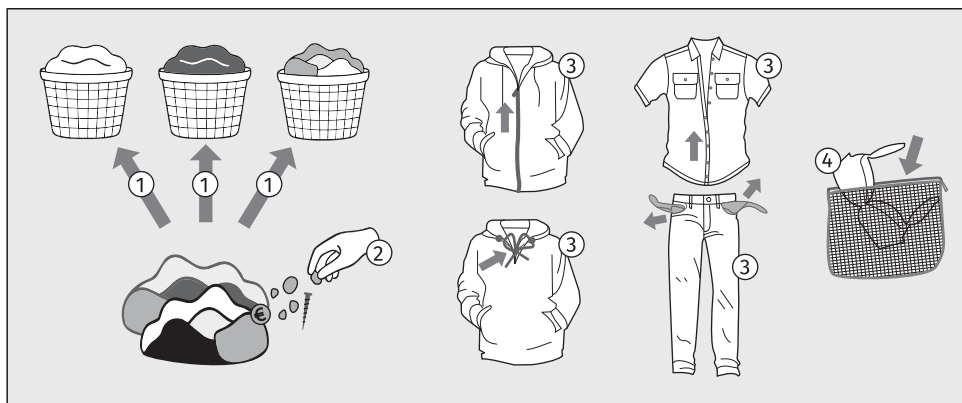























1. Sort the laundry by type of fabric, colour, soiling, and allowed washing temperature (see *Set of washing programs*).
Wash the laundry that sheds a lot of fibre or lint separately from other laundry.
2. Before using the washing machine, carefully remove any solid objects and particles from the textiles you intend to wash to prevent damage to the appliance or clogging of the pump filter. This includes (also check all pockets and flaps):
 - solid objects (e.g., screws, clips, small stones, hay, etc.),
 - food residues (e.g., bones, dried dough, etc.),
 - dried particles of construction materials (e.g., mortar, sand, mud, etc.).
3. Close the buttons and zippers, tie any ribbons, and turn the pockets inside out; remove any metal clips that could damage the laundry and washing machine interior, or clog the drain. Empty the pockets. Coins, nails etc. could damage the machine and the fabric.
4. Place very sensitive clothes and small items in a special-purpose laundry washing bag. (The special-purpose laundry bag is available as an optional accessory.)



WARNING!

The manufacturer assumes no responsibility for malfunctions resulting from failure to follow these instructions, which may also affect the validity of the warranty. Furthermore, the manufacturer does not cover service costs in the event of foreign objects in the pump or pump cleaning.

When sorting laundry, see the table below and pay attention to the labels on the laundry.

| Washing | Drying |
|--|--|
| The number in the basket symbol means the maximum allowed washing temperature in (°C). | The mark in the square means the drying method for the laundry. |
|  Normal wash |  Drying on a flat surface |
|  Delicate wash |  Line dry |
|  Very delicate wash |  Drying at a low temperature |
|  Hand wash only up to max. 40°C |  Drying at a high temperature |
|  Washing is not allowed |  Tumble drying not allowed |
| The line under the basket symbol indicates the level of treatment intensity: one line indicates gentle washing (less mechanical effect, lower spin speed), two lines indicate very gentle washing (e.g. wool, silk, synthetics). | If the square symbol has slanted lines, this indicates natural drying in the shade. Slanted lines can be used in combination with other symbols in the square. |
| Dry cleaning | Ironing |
| Dry cleaning is intended for textiles that cannot or should not be machine washed. | Steam ironing can permanently damage textiles. |
|  Dry cleaning with all types of solvents |  Ironing at maximum 200°C |
|   Dry cleaning with certain solvents (depending on the label) |  Ironing at maximum 150°C |
|  Professional wet cleaning |  Ironing at maximum 110°C |
|  Dry cleaning not allowed |  Ironing not allowed |
| Bleaching | |
| Bleaching is intended for refreshing and removing stains from textiles that are suitable for washing with bleach in a washing machine. Always follow the manufacturer's instructions. | |
|  Bleaching with all types of bleaching agents |  Bleaching not allowed |
|  Bleaching with oxygen-based bleaching agents | |

6.2 Put the laundry in the washing machine and add the detergent and/or softener

Loading the washing machine

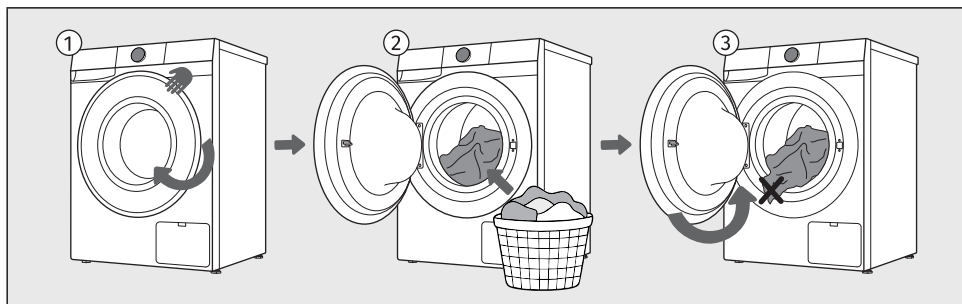

- 1 Open the washing machine door by pulling the handle towards you.
- 2 Insert the laundry into the drum (after making sure the drum is empty).
- 3 Make sure that no garment is stuck between the door and the rubber gasket. Close the washing machine door.



INFORMATION!

Do not overload the drum! See chapter *Set of washing programs* and observe your nominal load as indicated on the rating plate. If the washing machine drum is too full, the laundry will not be washed as thoroughly.

We recommend loosening the laundry and distributing it evenly in the washing machine drum.

Adding detergents and fabric softeners



INFORMATION!

Do not add hardened lumps of powder detergent into the detergent dispenser as this may clog the piping in the washing machine.

Always insert the single-use detergent capsule directly into the drum; never place it in the dispenser drawer!

View of the dosing container layout

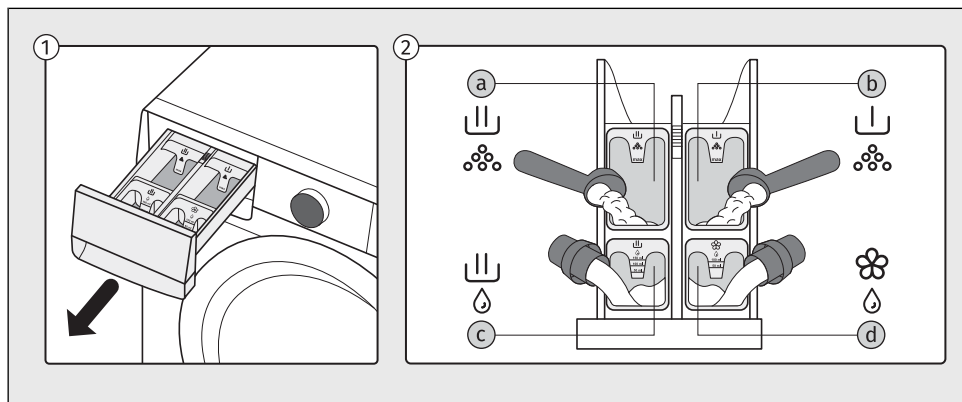

- 1 The dosing container is located on the upper left side of the washing machine. To remove it, hold the handle on the underside of the tray and pull it towards you.
- 2 You can add powdered or liquid detergents and liquid fabric softeners into the compartments of the dosing container:
 - a - compartment for *powdered* detergent for the main wash
 - b - compartment for *powdered* detergent for the prewash
 - c - compartment for *liquid* detergent for the main wash
 - d - compartment for *liquid* fabric softener

Filling the dosing container

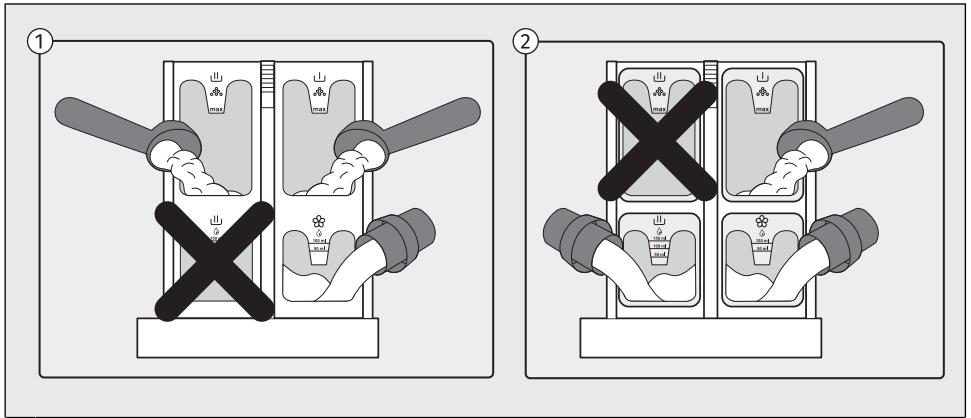

- 1 When using the compartment for *powdered* detergent during the main wash, you must not fill the compartment for *liquid* detergent at the same time.
- 2 When using the compartment for *liquid* detergent during the main wash, you must not fill the compartment for *powdered* detergent at the same time.



WARNING!

If you fill both compartments, the washing machine will produce excessive foam and the washing programme will not complete correctly!



WARNING!

Do not open the dispenser drawer while a washing programme is running, as this may result in incorrect operation.

6.3 Switch on the washing machine

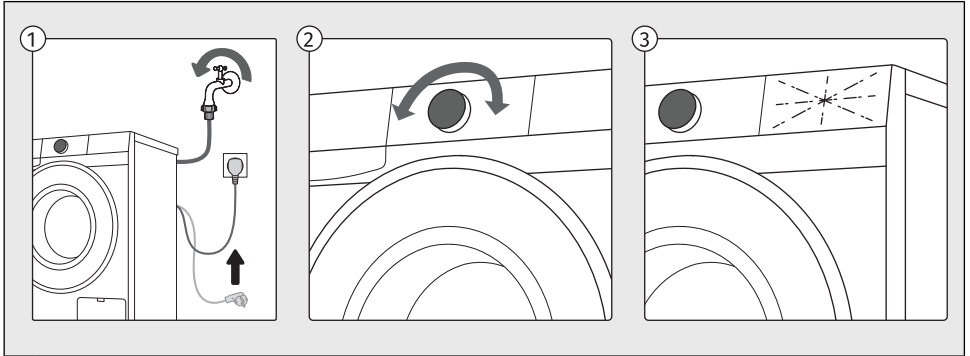

- 1** Use the power cord to connect the washing machine to power mains, and make sure the water supply is open.
- 2** To switch on the appliance, rotate the selector to any position.
- 3** The icons on the display light up.

6.4 Choose the washing program

Selecting a program on the control unit

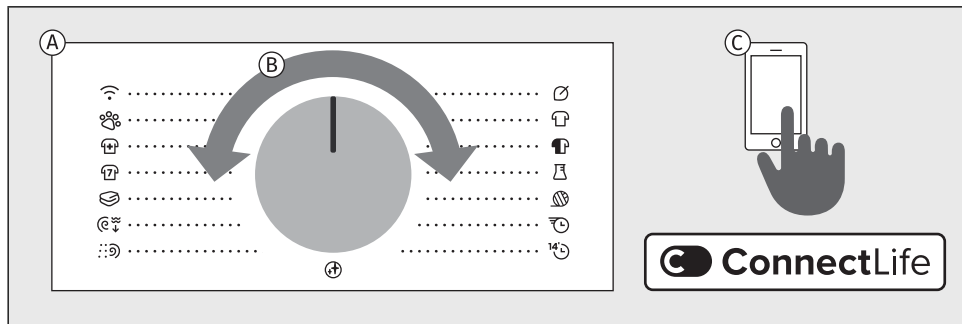

- A** The washing machine offers washing programmes that are indicated around the selector positions.
- B** Select the washing programme by turning the selector knob to the left or right (depending on the type and degree of soiling of the laundry). See chapter *Set of washing programs*.
- C** In addition to the programmes shown on the control panel, further programmes are available through the **ConnectLife** app. Follow the instructions provided in the app.

Explanation of symbols used below:







| | |
|---------------|---------------|
| Maximum load | Steam |
| Spinning rate | Delay end |
| Temperature | Extra water |
| Cold wash | Anti crease |
| Prewash | Fast + Faster |

Explanation of symbols for detergent types according to Regulation (EU) No. 1015/2010:

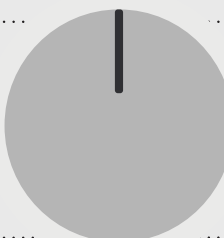





























| | |
|----------------------|-------------------------------|
| Universal | For delicate laundry and wool |
| For coloured laundry | Special |







































Set of washing programs









































All programs listed on the control unit can be started on the appliance or from the app. To start a programme from the app, turn the selector knob to position *Remote control*. Close the door, then press the *Start/Pause* button. The appliance will then remain ready for app control for 24 hours. See also the following chapter.

| | | |
|---|---|---|
| Remote Control |  | Eco 40-60 |
| Huisdierhaar |  |  Katoen Wit |
| Poils Animaux | | Coton Blanc |
| Anti-Allergy  | |  Katoen Kleur |
| | | Coton Couleurs |
| Sportkleding | |  Synthetisch |
| Textiles Sport | | Synthétiques |
| Beddengoed  | Wol | |
| Literie | Laine | |
| Centrif. & Afpomp. | | Power 39' |
| Essorage & Vidange | | |
| Spoelen & Verzachten | | Snel 14' |
| Rinçage & Assoupl. | | Rapide |
| Trommelreiniging Nettoyage Tambour  | | |





























Programs on the front panel



























| Program |  |  | Option of selecting additional functions |
|--|---|---|--|
| Eco 40-60* | 10 kg | 1400 |   |
| 40°C-60°C   | Normally soiled cotton laundry that can be washed at both 40°C and 60°C together in the same cycle. * Test programme for compliance with the Commission Regulation (EU) No. 2019/2023 on ecodesign and Regulation No. 2019/2014 on energy labelling. | | |
| Katoen Wit Coton Blanc (Cotton white)  | 10 kg | 1400 |          |
| 20°C-90°C   | Use <i>Katoen Wit/Coton Blanc</i> programme to wash normally soiled cotton linen. Choose between different washing temperatures. Spinning speed can be set to your preference. Programme duration and amount of water will be adjusted to the amount of laundry. Select <i>Prewash</i> or <i>Extra water</i> function for heavily soiled garment. For customers with allergies, we recommend the <i>Extra rinse</i> function for better rinsing of the laundry. | | |
| Katoen Kleur Coton Couleurs (Cotton colour)  | 5 kg | 1200 |          |
| *-60°C   | This programme is used for washing coloured laundry using special-purpose detergents for coloured laundry. We recommend turning dark garments inside out. | | |











| Program |  |  | Option of selecting additional functions |
|---|--|---|---|
| Synthetisch Synthétiques (Synthetics)  | 3,5 kg | 1200 |        |
| *-60°C  | The <i>Mix / Synthetics</i> programme is adapted for clothing made of synthetic and mixed fibres or viscose and for easy care of cotton laundry. | | |
| Wol Laine (Wool) | 2 kg | 800 |       |
| *-40°C   | Gentle washing programme for washing wool, silk, and clothes that require manual washing. Maximum temperature is 40°C. This programme has a short spinning cycle. Top spinning speed available is 800 rpm. Do not use conditioner with this programme! | | |
| Power 39' | 2 kg | 1200 |       |
| 40°C   | A programme for smaller loads of lightly soiled laundry. | | |
| Snel 14' Rapide 14' (Quick 14') | 1 kg | 1000 |    |
| 30°C  | A programme for cotton garments that have hardly been worn or are only very lightly soiled. | | |
| Trommelreiniging Nettoyage Tambour (Drum Clean)  | / | 1400 |  |
| 90°C | This programme is used for cleaning the drum and removing the residue of detergent and bacteria. To select the programme, rotate the selector to the left or to the right to the <i>Trommelrein./Nettoy. Tamb.</i> (Self-cleaning programme) position. Other extra functions cannot be selected. The drum must be empty. Do not add detergent or softener! You can add some spirit vinegar (approx. 2 dl) or sodium bicarbonate (1 table-spoon or 15 g) for effective descaling. We recommend that you use the programme at least once a month. You can add the agents to the main wash compartment or to the drum. | | |
| Spoelen & Verzachten Rinçage & Assoupl. (Rinse & Softening) | 10 kg | 1400 |    |
| / | This programme includes two cold rinses and a short spinning cycle. The programme is suitable for laundry that only needs rinsing. | | |
| Centrif. & Afpomp Essorage & Vidange | 10 kg | 1400 |   |

| Program |  |  | Option of selecting additional functions |
|---|--|---|---|
| (Spin & Drain) | | | |
| / | Use the programme when you only wish to spin the laundry or to drain out the water from wet laundry. | | |
| Beddengoed Literie (Bedding)  | 5 kg | 1200 |         |
| 30°C–90°C   | This programme is used to wash bedding, pillows, and larger items. Weekly wash of your bedding will remove skin residue and mites. | | |
| Sportkleding Textiles Sport (Sportswear) | 3,5 kg | 1000 |        |
| *-40°C   | This programme is suitable for washing clothing with membranes, water-proof clothing, and breathable clothing, requiring simple care. It is suitable for sportswear made of mixed materials. It combines low temperature with gentle tumbling. Do not use conditioner with this programme! | | |
| Anti-Allergy  | 5 kg | 1200 |         |
| 40°C–90°C    | This programme is used to wash normal to heavily soiled clothes that require special care, such as clothes for people with highly sensitive skin or skin allergies. We recommend turning the garments inside out as this will also thoroughly wash out the skin and other residues. You can also select the option to wash at maximum temperature and maximum spinning speed. Set temperature will be maintained for a longer time period than on conventional programmes in combination with intense agitation. | | |
| Huisdierhaar Poils Animaux (Pet Care) | 5 kg | 1200 |   |
| 40°C    | During this programme, pet hair is removed from your garments. The washing programme includes an automatic prewash and additional rinses. After the washing programme completion, clean the glass on the washing machine door and the pump filter in which pet hair could be trapped. We recommend running the <i>Trommelrein./Nettoy. Tamb.</i> programme after the wash, in order to thoroughly remove any pet hair from the washing machine. | | |
|  Remote Control | Use the <i>Remote control</i> programme to remotely control your appliance (using your phone). It is possible to select all programs and functions that are available for a specific program of your appliance (see sections <i>BEFORE USING THE APPLIANCE FOR THE FIRST TIME / First connection to a Wi-Fi network</i> and <i>APPLIANCE SETTINGS AND ADJUSTMENTS / Remote control</i>). In the application, you can also select additional programmes and some additional settings. | | |

The following washing programmes can be selected in the ConnectLife app:

| Program |  |  | Option of selecting additional functions |
|---|---|---|---|
| Pillow | 5 kg | 800 |   |
| 40°C  | Use this programme to wash blankets, coats, vest or jackets. Insert garments into the machine so that they do not touch the rubber seal or the glass. | | |
| New Clothes | 5 kg | 1200 |   |
| 30°C  | A programme ideal for the initial wash of new garments that may release dye or contain textile finishing residues. | | |
| Dark Clothes | 5 kg | 1200 |   |
| 40°C  | This programme helps maintain the intensity of dark colors. | | |
| Plush Toys | 5 kg | 1000 |   |
| 30°C  | A programme for fluffy toys, gentle and effective. | | |
| Kids Wear | 5 kg | 1200 |   |
| 60°C  | A programme designed for effective stain removal and enhanced hygiene. Ideal for everyday children's clothing. | | |
| Swimwear | 5 kg | 1000 |   |
| 30°C  | A programme for your delicate swimwear, remove the salt and prolong the fabric. | | |
| Waterproof | 2,5 kg | 800 |   |
| *  | A programme for impregnating garments with special agents that increase water resistance. | | |
| Tights / Stockings | 5 kg | 1200 |   |
| 30°C  | An extra-gentle programme for fine and stretchable fabrics. | | |
| Lingerie | 5 kg | 800 |   |
| 30°C  | A gentle programme for fine, lace, and stretchable fabrics. The use of a laundry bag is recommended. | | |

| Program |  |  | Option of selecting additional functions |
|---|--|---|---|
| Kitchen Towels | 5 kg | 1200 |   |
| 60°C  | A programme designed for heavily soiled kitchen textiles such as cloths and towels. | | |
| Bleaching | 5 kg | 1200 |   |
| 60°C  | This programme is designed for use with chlorine-free bleaching agents. It helps remove stubborn stains and restore the brightness of light-colored fabrics. Suitable only for textiles labeled as bleach-resistant. | | |
| Activewear | 5 kg | 800 |   |
| 30°C  | Programme suitable for functional fibers and elastic materials commonly used in sportswear. | | |
| Curtains | 5 kg | 800 |   |
| 30°C  | A gentle programme that uses a higher water level and minimal mechanical action to prevent creasing and damage to delicate decorative fabrics. | | |
| Easy Care | 5 kg | 1000 |   |
| 40°C  | A programme for clothing made of synthetic and mixed fibres, and for simple care of cotton. Carefully read the washing instructions. Washing temperature can be set up to 60 °C, and spinning speed can be set up to 1200 rpm. | | |
| Steam Refresh | 1,5 kg | |  |
| / | The programme allows clothes to be softened and disinfected. Steam refresh reduces or eliminates the need for ironing. After steam refresh the laundry may be slightly damp or contain minor traces of water. | | |
| Baby | 5 kg | 1200 |   |
| 60°C  | This programme is used for washing clothes that require special care. Such as baby clothes or clothes for people suffering from skin allergies. | | |
| Shirts | 5 kg | 800 |   |
| 30°C  | This programme washes the collars and cuffs without wrinkling them. The wash takes place at a low temperature, with a greater amount of water and gentle tumbling. | | |
| Jeans | 5 kg | 1200 |   |
| 40°C  | A programme for denim and jeans. Wash inside out. | | |

| Program |  |  | Option of selecting additional functions |
|---|---|---|---|
| Shoes | 5 kg | 800 |   |
| 30°C  | A programme for trainers without leather. Coarse soiling should be brushed off first before washing. The washing programme includes an automatic prewash. A small additional load of towelling or cleaning cloths increases the cleaning performance and reduces noise. Do not use fabric conditioner. Follow the instructions on the care label. | | |
| Fabric Care | 5 kg | 800 |   |
| 40°C  | The programme is ideal for delicate fabrics, as it reduces wear and tear by washing them gently. Fabrics retain their quality and their life is extended. | | |
| Casual Wash | 5 kg | 1200 |   |
| 30°C  | A programme ideal for lightly soiled casual wear, helping maintain color and fabric quality with optimized energy efficiency. | | |



INFORMATION!

In terms of energy and water consumption, programmes that operate at lower temperatures and last longer are generally the most efficient.



INFORMATION!

Noise and residual moisture content are affected by the spinning rate: the higher the spinning rate in the spin cycle, the higher the noise and the lower the residual moisture content.



INFORMATION!

Add powder or liquid detergents according to the manufacturer's instructions, considering the washing temperature, washing program, how soiled the laundry is, and water hardness. When excessive foaming occurs in the washing machine or foam spills through the dosing container, the washed laundry must be thoroughly rinsed. Choose a washing programme with a large amount of water without using detergent.



INFORMATION!

Maximum amount of laundry in kg (for the *Cotton* programme) is indicated on the rating plate fitted under the washing machine door (see chapter *WASHING MACHINE DESCRIPTION / Technical data on the rating plate*).

Maximum or nominal load applies to laundry prepared pursuant to the IEC 60456 standard. For better washing effect, we recommend loading the drum to 2/3 when using the *Cotton* programmes.

**INFORMATION!**

Low water temperature, low mains voltage and different washing loads may affect the washing time; the remaining time displayed is adjusted accordingly during the washing process.

6.5 Select the additional functions

Choosing extra functions

Once you have selected a washing programme, you can also choose and adjust additional functions for certain programmes.

Some functions can also be selected and adjusted later, while the programme is running. (See chapter *APPLIANCE SETTINGS AND ADJUSTMENTS*.)

This is done in two or three steps:

- **selecting the function** (hereinafter referred to as **Selection**),
- **setting the function level**, if the function allows it (hereinafter referred to as **Level / Description / Display**),
- **activating the function** (hereinafter referred to as **Activation / Deactivation / Exit**).

If you do not want to select additional functions, press the *Start/Pause* button.

The individual functions are described below.

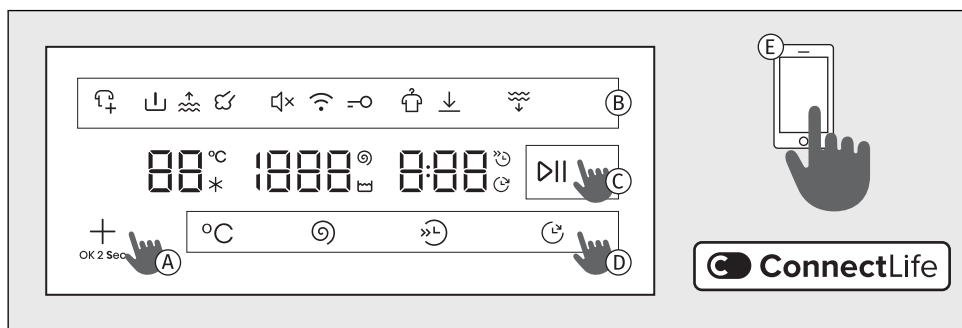

- A** Use the **+** button to select and confirm a function.
By briefly pressing the button, you can scroll through the available additional functions, which are illuminated at the top of the display. Some functions are not available for certain programmes.
- B** The symbol of the selected function will be partially or fully illuminated. When the function is not enabled, the symbol will not be illuminated. The function currently being selected flashes and is partially illuminated.
Confirm the setting by pressing the **+** button, the function will be fully illuminated.
If you want to select or set an additional function, you must repeat the procedure described above.
- C** To start the wash cycle, press the *Start/Pause* button to activate the function. The selected functions will be illuminated during programme operation.
- D** You can use the function keys **°C** **⌂** **>>L** **<L** to directly select, set and confirm some additional functions.
- E** You can also select additional programs in the app **ConnectLife**. Follow the instructions in the app.



INFORMATION!

If you press and hold the **+** button for more than three seconds, you will enter the *Wi-Fi* settings (applies when *Remote control* has been selected using the selector knob).



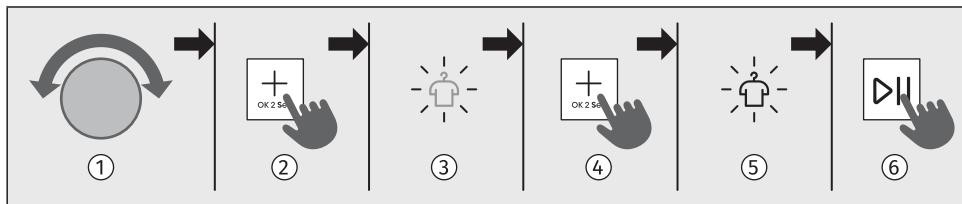

A set of additional features











- 1 Use the selector knob to select the desired programme.
- 2 Press the **+** button repeatedly until the symbol of the desired function lights up and starts flashing. (Briefly pressing the **+** button allows you to scroll through the available functions.)
- 3 The symbol of the desired function flashes.
- 4 By pressing and holding the **+** button for 2 seconds, you select the function and move to the next one.
- 5 The symbol of the selected function is fully illuminated.
- 6 The function is activated by pressing the **+** button for 2 seconds.
- 7 To start the wash cycle, press the *Start/Pause* button. During the washing programme, all selected functions will be fully illuminated.





Additional function options vary depending on the programme.





| °C | Temperature Changing the temperature for the selected program. |
|--------------------|---|
| Selection: | <p>To change the washing temperature, press the °C button until the desired temperature is set.</p> <p>Each programme has a preset temperature, which can be adjusted on certain programmes by pressing the °C button.</p> <p>When selecting a cold wash, the * indicator lights up.</p> <p>If temperature selection is not possible,  is displayed on the display.</p> |
| Activation: | If the setting is not possible, the preset setting flashes twice. |



| | |
|---|---|
|  | <p>Spin (spinning rate/pump stop/drain) To adjust the spinning rate.</p> |
| <p>Selection:</p> | <p>You can set the desired spin speed. Each programme (except the <i>Trommelrein./Nettoy. Tamb.</i> programme) has a preset spin speed, which can be adjusted. To change the spin speed, press the  button until the desired spin speed is reached.</p> <ul style="list-style-type: none"> • If you want to drain the water, select <i>Draining water ...</i>, and  appears on the display. The washing time is shortened. • If you want to keep the final rinse, select <i>Rinse hold</i> . Activate this function to prevent creasing when you cannot remove the laundry from the washing machine immediately after the cycle ends. The button <i>Start/Pause</i> and the symbol  flash. Before continuing, you can set the spin speed. To complete the cycle, you must press the button <i>Start/Pause</i>; until then, the washing programme will remain on hold before the final rinse. <p>To continue, press the <i>Start/Pause</i> button. The water will be drained and the final spin will be performed.</p> |
| <p>Activation:</p> | <p>If the setting is not possible, the preset setting flashes twice. The selected spin speed is shown on the display.</p> |



| | |
|---|---|
|  | <p>Fast wash (shorter washing time) For quick washing of laundry.</p> |
| <p>Selection:</p> | <p>When the function is activated, the washing programme will be carried out with a shorter washing duration. There are two available choices (depending on the selected washing programme). After pressing the  button, the final programme time is corrected on the display. If you want to shorten the washing programme even further, press the  button once more; the final programme time is corrected again. If you press the  button again, the setting is reset. 1. press : <i>Fast</i> 2nd press : <i>Faster</i> 3rd press : <i>Default</i> – default washing mode (default)</p> <p>We recommend a half-load for the <i>Katoen Wit/Coton Blanc</i> programme.</p> |
| <p>Activation:</p> | <p>If the setting is not possible, it is not displayed. When you have selected the <i>Fast</i>, briefly press the <i>Start/Pause</i> button to start the programme. If you hold the <i>Start/Pause</i> button for 3 seconds before the programme starts, the 3-2-1 animation is activated and the <i>Fast</i> function setting is saved.</p> |

| | |
|---|--|
|  | Delay end Function for delaying the end of the wash cycle |
| Selection: | <p>Select the desired programme and extra functions. Close the washing machine door. Press the  button until the required delay for the end of washing is reached. After 5 sec, the selected delay for the end of washing is saved.</p> <p>The <i>Delay end</i> function can be set up to 24 h:</p> <ul style="list-style-type: none"> - up to 6 hours: in 30-minute steps, - then up to 24 hours: in 1-hour steps. <p>If you press any button (except  and <i>Start/Pause</i>), the function resets. Therefore, all other required functions must be set before this setting.</p> <p>The  indicator lights up on the display. The end-of-cycle time is shown.</p> <p>Example of function setting: It is now 9 PM, and you wish the washing programme to be completed at 6 AM the next morning. In this case, set the delay end time to 9 hours.</p> |
| Interruption: | <ul style="list-style-type: none"> • If you want to interrupt the <i>Delay end</i> function while setting it, press the  button until the time <i>:-:-</i> appears. Wait at this setting 5 sec and you will exit the menu without an end delay set. • You can also interrupt the function by turning the selector to another programme and then returning it to the previously selected one. Re-select the desired functions and press the <i>Start/Pause</i> button to start the washing cycle. • If you want to skip the function, press and hold the <i>Start/Pause</i> button for 3 sec, the 3-2-1 animation starts, then the washing programme will start immediately. |
| Activation: | <p>Press the <i>Start/Pause</i> button to activate.</p> <p>After activation, all washing parameters and selected additional functions are displayed on the display.</p> <p>Washing machine starts counting down the set time. When the countdown reaches the programme duration (e.g. 2:30), the washing programme starts automatically.</p> |

| | |
|---|--|
|  | Prewash Washing heavily soiled laundry, particularly with stubborn superficial stains. |
| Selection: | <p>Press the  button several times until the  symbol lights up.</p> <p>After selecting <i>Prewash</i>, add detergent to the prewash compartment.</p> |
| Activation: | <p>The function is activated by pressing the  button for 2 seconds.</p> |

| | |
|---|--|
|  | Extra water (additional water/high water level) Function for washing laundry with a larger amount of water on some programmes. |
| Selection: | <p>For washing with a higher water level and an additional rinse. Press the  button several times until the  symbol lights up.</p> |
| Activation: | <p>The function is activated by pressing the  button for 2 seconds.</p> |

| | |
|---|---|
|  | <p>Steam (steam disinfection) Function for adding a steam cycle at the end of the wash program to disinfect laundry.</p> |
| Selection: | Press the + button several times until the  symbol lights up. |
| Activation: | The function is activated by pressing the + button for 2 seconds. |

| | |
|---|--|
|  | <p>Anti crease (antcrease) A function to loosen and reduce creasing of laundry.</p> |
| Selection: | <p>Using this function is recommended for the care of more delicate laundry. You can select the function if you do not remove the laundry from the washing machine immediately after the cycle has finished.</p> <p>The function must be activated before starting the programme.</p> <p>Press the + button several times until the  symbol lights up.</p> <p>RC / End will appear on the display unit.</p> |
| Activation: | The function is activated by pressing the + button for 2 seconds. |
| Interruption: | A function can be deactivated at any time by pressing the <i>Start/Pause</i> button. |

| | |
|---|--|
|  | <p>OPTIMIZING WASHING TIME In the early stage of the washing programme, the washing machine uses advanced technology to detect the amount of laundry. After load detection, the washing machine adjusts the programme duration.</p> |
| Selection: | Automatic |
| Activation: | Automatic |

6.6 Start the washing programme

Starting the programme

Close the washing machine door and start the washing programme by pressing the *Start/Pause* button on the right side of the display.

Pausing, stopping and changing the program

Briefly press the *Start/Pause* button to **pause** the washing programme. On the display, the remaining time alternates between on and off. Briefly press the *Start/Pause* button again to resume the washing programme.

Stop the washing programme by pressing the *Start/Pause* button and holding it for 3 seconds. The current programme will stop, and the washing machine will drain the water. The door will unlock after

a certain time. The same procedure applies if you turn the selector to position . To switch on the appliance, turn the selector to the desired programme again, set the functions, and start the washing programme by pressing the *Start/Pause* button.

Opening the Door

The door unlocks after the washing programme is completed and can be opened.

It can also be opened after pausing or stopping the washing programme, provided the water level in the washing machine is sufficiently low and the water temperature is not too high.







INFORMATION!

If the washing machine is not connected to the power mains or in case of a power supply failure during the programme execution, then the washing machine door cannot be opened. In such case, the washing machine has to be properly connected, or a service technician should be contacted.

Adding/removing laundry during the operating of the appliance

Press the *Start/Pause* button; after a certain time you will be able to open the door:

- If the water temperature in the drum is below 50 °C and the water level in the drum is below a certain level (and the washing machine is not in the final spin phase), the conditions are met for the electronic door lock to release and the washing machine door to unlock (the *Start/Pause* button flashes and the remaining time flashes on the display). If the water temperature in the drum is above 50 °C, adding laundry during washing is not possible.
- If the water level is too high, the water must first be drained from the washing machine drum. Symbol  is partially lit. Press  to symbol  start flashing. Press  again and hold for 2 seconds to start draining the water. The display lights up , the 3-2-1 animation runs, the water is drained from the appliance, and the door unlocks.

You can open the washing machine door and add or remove laundry from the drum. Press button *Start/Pause* to continue the washing programme.



INFORMATION!

Washing time will resume from the point at which the washing programme was interrupted.

**INFORMATION!**

If you add a considerable amount of laundry during the wash, the laundry could be washed less effectively, since the washing machine initially sensed a lower weight of the load of laundry and added a smaller amount of water. Insufficient amount of water relative to the amount of laundry could also cause damage to the laundry (rubbing of dry laundry), and washing time can be longer.

Power supply failure

In case of a power supply failure, the washing programme is interrupted. When power supply is restored, the washing programme is resumed from the point at which it was interrupted. Upon completion of the washing cycle, **End / PF** will alternate on the display unit. This informs the user about a power supply failure and on the effect on the execution of the washing programme.

When the power supply is restored, **PF** appears on the display; after 5 seconds, the washing programme will resume from the phase where it was interrupted.

6.7 Complete the washing cycle

At the end of the wash, an audible signal sounds and **End** is displayed on the screen. 5 min after the program ends, the appliance switches to a low-power standby or sleep mode.

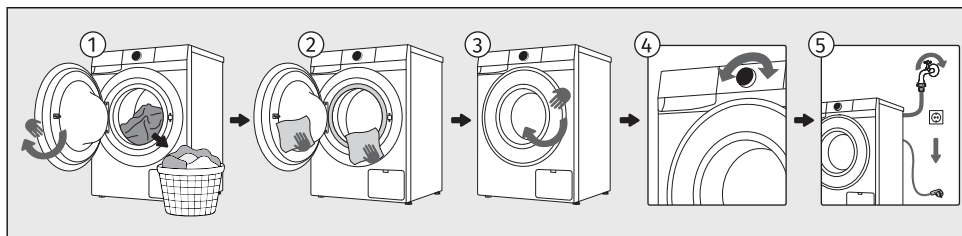

- 1 Open the washing machine door. Take the laundry from the drum.
- 2 Wipe the rubber door gasket and the door glass.
- 3 Close the door.
- 4 Switch off the washing machine (turn the selector to position .
- 5 Shut off the water supply tap. Unplug the power cord from the outlet.



INFORMATION!

After the programme is finished, remove the laundry from the drum as soon as possible to maintain the freshness of the laundry.

7. APPLIANCE SETTINGS AND ADJUSTMENTS

This chapter describes how to:



- save the selected program and functions,
- customise your appliance using additional settings and
- access the user settings menu.

There are a few additional settings that can be set on the appliance. This will allow you to further customize the device to your personal use and needs.

The basic principle for selecting additional settings is similar to selecting functions. See chapter *WASHING PROCESS, STEP BY STEP (1-7) / A set of additional features.*







7.1 Saving programme and selected functions





You can change the default settings of each washing programme and save them for easier personal use.

| | |
|---|---|
|  | Settings saved Function to save your settings for selected programs and functions. |
| Selection: | After selecting the washing programme and additional functions, press the + button repeatedly until the symbol lights up and flashes  . |
| Activation: | Settings are saved by pressing the + button. The programme is saved until you change it again using the same procedure or if you reset the personal settings to the factory settings (see the chapter below). |

| | |
|---|---|
|  | AdaptTech Automatic function for saving frequently used programs and functions. |
| Activation: | When a washing programme setting is used three times in a row, this setting is stored as default and will always be suggested when you select that washing programme. If you manually store the settings of a washing programme, the AdaptTech function on this washing programme is deactivated. The programme is saved until you reset the personal settings to the factory settings (see the chapter below). |

7.2 Additional appliance settings

| | |
|---|---|
|  | <p>Child Lock A safety feature.</p> |
| <p>Activation:</p>  | <p>As long as the child lock is activated, programme, settings, or additional functions cannot be changed.</p> <p>By using this setting, you lock the display so that children cannot accidentally start or change the cycle.</p> <p>First select the function by pressing the  button. The symbol  lights up. Confirm the selection by pressing and holding the  button for 2 seconds.</p> <p>The function can also be activated during the programme using the procedure described above.</p> <p>If the child lock is activated, programme or additional functions cannot be changed. It remains active even after the appliance is switched off, so you must switch it off before selecting a new programme.</p> |
| <p>Deactivation:</p> | <p>To switch off (deactivate) the child lock, press button 3 sec for  second. Animation 3-2-1 will start. At the end of the animation, the function turns off (is deactivated). In the same way, the function <i>Child Lock</i> can also be turned off during the washing programme.</p> |

| | |
|---|---|
|  | <p>Remote control Function for remote control.</p> |
| <p>Description:</p> | <p>To use this function, the appliance must be connected to the network, see chapter <i>BEFORE USING THE APPLIANCE FOR THE FIRST TIME</i>.</p> <p>Remote control is available for 24 hours after activation, even when the appliance enters standby mode (the  symbol remains illuminated). The door stays locked during this time and cannot be opened. Cancel remote control by pressing the <i>Start/Pause</i> button for 3 seconds or by switching off the appliance (turn the selector to position ).</p> <p>Remote control is available 24 hours after activation, even when the appliance enters standby mode ( lights up). The door is locked during this time, so it cannot be opened. Remote control is cancelled by pressing the <i>Start/Pause</i> button for 3 seconds, or by switching off the appliance.</p> <p>Continue operating the appliance in the ConnectLife app, where you can choose from several options (selection, launch, and monitoring and stopping of the programme, amongst other additional settings, ...)</p> <p>Washing machine operation can be paused or stopped by choosing <i>Start/Pause</i>, <i>Add clothes</i> ...</p> <p>Some options can be implemented remotely in full, and some require your physical presence, such as adding laundry during a washing cycle (<i>Add clothes</i>).</p> |
| <p>Selection:</p> | <p>Turn the selector to <i>Remote control</i>.</p> |
| <p>Activation:</p> | <p>After you have loaded the laundry, close the washing machine door. Continue activities in the app (select a program, additional functions and start washing).</p> |

7.3 User settings menu

To enter the User Settings Menu, select a washing programme and simultaneously press and hold **+** and **☺** until the 3-2-1 animation is completed (at least 3 seconds).



Press **⌂** to scroll through the available user settings, which are shown on the display:



- 1 - *Sound On/Off*
- 2 - *Display brightness*
- 3 - *Water hardness*
- 4 - *Factory reset*
- 5 - *Pregled zadnjih treh napak*
- 6 - *Total number of cycles*



When you are in the desired setting, move between the setting levels by pressing the **↻** button.





Press the **+** button to save and exit; the setting will be stored and you will return to the first settings level.



You can change the following settings:



| | |
|--|--|
|  | Sound On/Off Option to switch off or adjust the sound volume. |
| Display:  | The sound volume is preset to level 2. Press the ↻ button to select the sound level or to switch the sound off. If the sound is switched off, there will be no audible signal at the end of the washing programme. Available settings: L 0 1 = silent sound setting L 0 2 = medium sound setting L 0 3 = loud sound setting L 0 0 = sound off |

| | |
|--|---|
|  | Display brightness Option to adjust the brightness of the symbols illuminated on the display. |
| Display:  | The preset brightness is set to 100%. Press ↻ to switch between full illumination (100%) and partial illumination (50%) on the display. Available settings: L 0 1 = 100% brightness L 0 2 = 50% brightness |

| | |
|--|---|
|  | <p>Water hardness Option to set the water hardness.</p> |
| <p>Display: </p> | <p>The water hardness is preset to level 2. Press button  to select the water hardness level. Available settings is: L 0 1 = soft water L 0 2 = medium-hard water L 0 3 = hard water</p> |

| | |
|--|--|
|  | <p>Factory reset Delete all settings and return to the factory settings.</p> |
| <p>Display: </p> | <p>The display shows . By briefly pressing  all settings will be restored to the factory settings (your personal settings and all saved programmes will be deleted). The appliance automatically returns to the home screen.</p> |
| <p>Exit:</p> | <p>If you do not want to return to the <i>Factory reset</i>, press  to exit.</p> |

| | |
|--|---|
|  | <p>Overview of the last three errors Option to review the last detected errors of the washing machine.</p> |
| <p>Display: </p> | <p>Press  to scroll through the last errors. The error code will be displayed, see chapter <i>TROUBLESHOOTING AND SERVICING / Display Message Table</i>.</p> |

| | |
|--|---|
|  | <p>Total number of cycles Option to review the completed cycles of the appliance.</p> |
| <p>Display: </p> | <p>Press the  to display the number of completed cycles.</p> |

8. CLEANING AND MAINTENANCE

This chapter describes how to:

- clean the exterior of the washing machine,
- clean the detergent dispenser,
- clean the water inlet connection and door seal,
- clean the pump filter.



ELECTRIC SHOCK!

Before cleaning, unplug the washing machine from the power mains.

8.1 Cleaning the washing machine exterior



WARNING!

Danger of electric shock.

Even when the washing machine is switched off, it remains under voltage for some time. Always unplug the power cord before cleaning or performing maintenance.



WARNING!

Damage that can be caused by water.

Do not clean the washing machine with a jet of water, as water could enter the appliance and damage its components.



WARNING!

Damage that can be caused by cleaning agents.

Do not use any solvents or cleaning agents that could damage the washing machine (please observe the recommendations and warnings provided by the cleaning agent manufacturers).

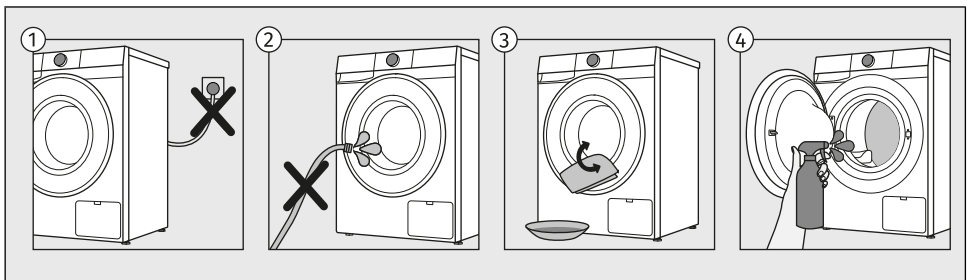

- 1 Before cleaning, unplug the washing machine from the power mains.
- 2 Do not clean the washing machine with a jet of water!
- 3 Clean the washing machine exterior and display unit using a soft damp cotton cloth and water.
- 4 Clean the drum using a soft cotton cloth and a suitable cleaning agent.

8.2 Cleaning the dispenser tray

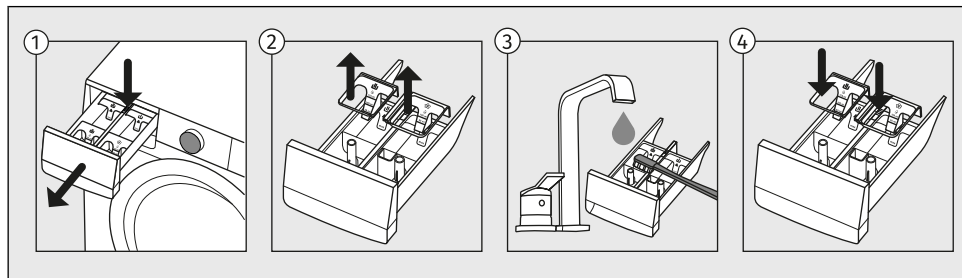

- 1 To remove the dispenser tray from the housing, press the small tab.
- 2 Clean the dispenser tray under running water using a brush, and dry it. Also, remove any detergent residue from the bottom of the housing.
- 3 If required, remove and clean the plug cap.
Use a toothpick or a similar thin object to also clean the hole at the bottom of the compartment.
- 4 Clean the plug cap under running water and replace it.
Reinstall the upper removable part onto the dosing drawer and close the drawer.



INFORMATION!

Do not wash the detergent compartment in the dishwasher!

8.3 Cleaning the water supply hose, detergent dispenser housing, and rubber door gasket

To avoid the buildup of limescale and dirt in parts of the washing machine that come into contact with water and detergent or fabric softener, clean these parts several times. This will extend the life of the washing machine and increase its efficiency. See the chapter below.

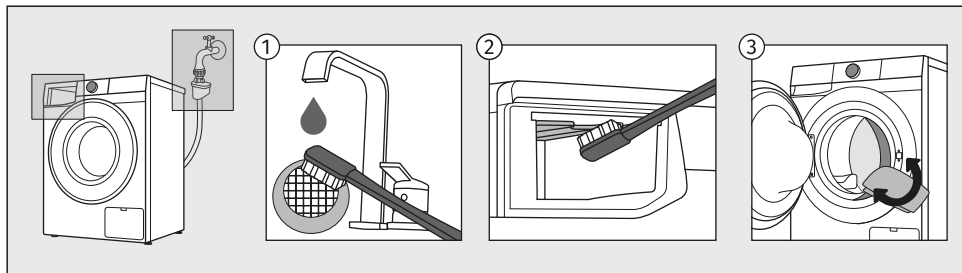

- 1 Close the water supply, unscrew the water inlet hose and clean the net in the hose connection.
- 2 Pull out the dosing container and clean the entire rinsing area of the washing machine, especially the nozzles on the upper side of the rinsing compartment, with a brush.
- 3 After every wash, wipe the rubber door gasket and remove any objects that may have become stuck in the gasket to extend its useful life.

8.4 Cleaning the pump filter



INFORMATION!

During cleaning, some water may be spilled. It is therefore recommended to place an absorbent cloth on the floor.

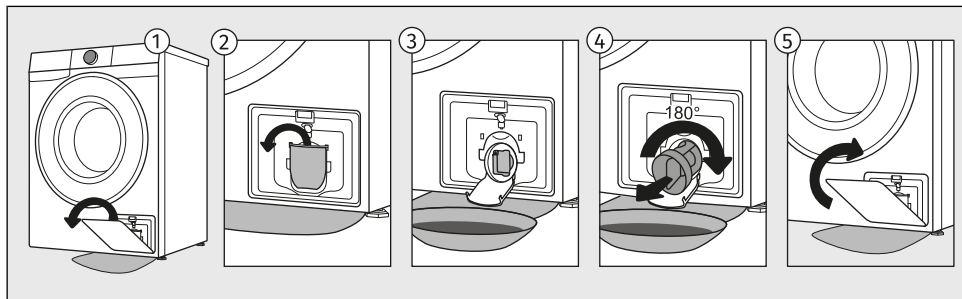

- 1 Open the filter cover and remove it from the appliance housing.
- 2 Open the water outlet funnel before cleaning the pump filter.
Rotate the pump filter slowly in the counter-clockwise direction. Pull out and remove the pump filter to allow the water to slowly drain.
- 3 Clean the pump filter thoroughly under running water.
- 4 Remove all objects and impurities from the filter housing and the impeller.
Reinsert the pump filter and screw it in clockwise.
For a good seal, the filter gasket surface should be clean.
- 5 Reinsert the filter cover into the appliance housing.



INFORMATION!

We recommend regular cleaning of the pump filter once a month. When washing very fleecy, very dirty or old laundry, do it more often.

9. TROUBLESHOOTING AND SERVICING

In this chapter, you will learn:

- how to act in case of malfunctions or problems during washing,
- descriptions of warnings, alerts, and error messages displayed on the screen,
- when and how to contact the service centre,
- what to do in case of a warranty claim and what the warranty covers,
- where to order spare parts.

9.1 What to do in case of problems?

The washing machine shall automatically control the operation of particular functions during the washing cycle. If any irregularity is identified, this will be indicated by reporting (E:XX) on the display. The washing machine will report the error until it is switched off. Disturbances from the environment (e.g. the power grid) may result in various error reports (see the coming chapter).

In such case:

- Switch off the washing machine and wait for a few seconds.
- Switch on the washing machine and repeat the washing programme.
- Most errors during operation can be resolved by the user (see the coming chapter).
- If the error occurs again, call an authorized service unit.
- Repairs may only be carried out by an adequately trained person.



INFORMATION!

Noise and vibration – make sure the appliance is levelled using the adjustable legs and that the jam nuts are securely tightened.

The UKS - stability control system

Unevenly distributed laundry or lumps of laundry in the washing machine drum can cause problems such as vibration and noisy operation. The washing machine detects such problems and the UKS* (*stability control system) will be activated.

Smaller loads (e.g. one towel, one sweater, one bathrobe etc.) or clothes made of materials with special geometrical properties are virtually impossible to distribute evenly across the washing machine drum (slippers, large items etc.). This results in several attempts to redistribute the laundry, which in turn leads to longer programme duration. In extreme cases of unfavourable conditions, the programme can be completed without the spinning cycle.



The UKS* (*stability control system) allows stable operation and a longer washing machine useful life.

The following lists all the errors that the user can see on the user interface.

9.2 Display Message Table

Warnings/information for the user, which can be indicated on the display unit, may include the following:

INFORMATION

| | |
|---|---|
| <p>AC</p> | <p>Anti crease function that you have selected as a part of the washing programme is activated and in progress The Anti crease and End signs will alternate on the display unit. To stop the <i>Anti crease</i> function, press the <i>Start/Pause ON/OFF</i> button.</p> |
|  | <p>Washing machine standing by, ready to resume the washing programme On the display, the time remaining until the end of the wash and the <i>Start/Pause</i> button flash. To resume the washing programme, press the <i>Start/Pause</i> button.</p> |
|  | <p>Preparation for unlocking the door Signal lights will flash on the display unit. Wait for the process to finish. If no errors are shown after the process, a new cycle can be run. Water is being drained. Wait for the door to unlock.</p> |
|  | <p>Displaying the number of completed wash cycles Information about the number of washing cycles performed is displayed on the display for 3 seconds if you unplug the power cord from the power supply (after setting the selector to position <i>Off</i>), wait 10 seconds and then plug the power cord back in. After 3 seconds, the appliance switches to standby mode. The number of cycles performed is also available in the user settings menu. See chapter <i>APPLIANCE SETTINGS AND ADJUSTMENTS / User settings menu / Total number of cycles</i>.</p> |

WARNINGS

| | |
|-------------------|--|
| <p>CLF</p> | <p>Water drain system alert Display of warning CLF. After the washing programme is complete, the signs CLF and End will alternate on the display unit. Alert about reduced water flow in the pumping stage. Check the following:</p> <ul style="list-style-type: none"> • is the pump filter clean, • is the drain hose clogged, • is the drain clogged, • if the drain hose is placed below the maximum and above the minimum height (see chapter <i>INSTALLATION AND CONNECTION / Connecting and securing the water discharge hose</i>). |
|-------------------|--|

| | |
|----------------------|--|
| <p>CLn</p> | <p>System warning to run the <i>Trommelrein./Nettoy. Tamb.</i> After the washing programme is complete, the signs CLn and End will alternate on the display unit. In case of a CLn warning on the display after washing, proceed as follows:</p> <ul style="list-style-type: none"> • clean the dosing container, • clean the water supply hose, detergent dispenser, and rubber door gasket, • clean the pump filter (see chapter <i>CLEANING AND MAINTENANCE</i>) and • run the self-cleaning program <i>Trommelrein./Nettoy. Tamb.</i> (see chapter <i>Programs on the front panel</i>). <p>Self-cleaning programme is used to clean the drum and to remove detergent residues and bacteria. The drum must be empty. Do not add detergent or softener! You can add some spirit vinegar (approx. 2 dl) or sodium bicarbonate (1 tablespoon or 15 g) for effective descaling. We recommend that you use the programme at least once a month or whenever the warning appears CLn.</p> |
| <p>FD</p> | <p>Warning by the system for detecting excessive foaming during the washing programme After the washing programme is complete, the signs FD and End will alternate on the display unit. In case of excessive foaming in the washing machine or leak of foam through the detergent dispenser tray, the washed laundry has to be rinsed thoroughly with a large amount of water. Choose a washing programme, but do not add any detergent.</p> <ul style="list-style-type: none"> • We recommend choosing the <i>Rinse & Softening</i> programme. • Decrease the amount of detergent added. |
| <p>PF</p> | <p>Power supply failure warning (PF) The system detected a power supply failure during the washing programme progress, which affected functional execution of the washing programme.</p> |
| <p>PF/End</p> | <p>Power outage notification (PF/End) (Power failure) Upon completion of the washing cycle, End and PF will alternate on the display unit. This informs the user about a power supply failure and on the effect on the execution of the washing programme. The washing program continues where it was interrupted and then ends successfully.</p> |
| <p>ULo</p> | <p>Warning – U:Lo (voltage below 180 V) A prolonged drop of voltage to below 180 V was detected, which can affect the washing machine operation. Check the power supply network to which your washing machine is connected. Unresponsive display unit and all buttons Unplug the power cord from the outlet. Check if the supply voltage is suitable for the washing machine (220–240 V); then, plug the power cord back into the outlet and switch on the washing machine.</p> |
| <p>UHi</p> | <p>Warning – U:Hi (voltage over 260 V) A prolonged voltage surge to over 260 V was detected, which can affect the washing machine operation. Check the power supply network to which your washing machine is connected.</p> |

The following lists all the errors that the user can see on the user interface.

GENERAL MALFUNCTIONS

| | |
|----------------------|--|
| Er 00 | Incorrect settings Restart the programme. If the error occurs again, contact the service technician, who will guide you through the procedure for confirming the reset. |
| Er 01 | Temperature sensor error Inlet water too cold. Repeat the washing program. If the washing machine reports this error again, call a service technician. |
| Er 02 dor | Door lock error Make sure the washing machine door is closed. If you hear an acoustic signal after pressing the <i>Start/Pause</i> button, it means that the door of the washing machine is not closed. Close the washing machine door. Unplug the power cord from the outlet; then, plug the power cord back into the outlet and switch on the washing machine. If the error reoccurs call a service technician. |

WATER-RELATED MALFUNCTIONS

| | |
|--------------|---|
| Er 03 | Water filling error Check the following: <ul style="list-style-type: none"> • the suitability of the drain height, • whether the drain hose is secured to the washing machine housing, • is the water inlet valve open, • whether the filter on the inlet hose and on the water valve is clean, • is the water supply hose deformed (clipped, clogged etc.), • is the pressure in the water mains between 0,05 and 1 MPa (0,5–10 bar), • in 60 seconds, min. 10 L of water should flow from a fully open tap, <p>Then, press the <i>Start/Pause</i> button to resume the program. If the error reoccurs call a service technician.</p> |
| Er 06 | Water heating error Restart the program; if the error reoccurs, call a service technician. |
| Er 07 | Water draining error Check the following: <ul style="list-style-type: none"> • is the pump filter clean, • is the drain hose clogged, • is the drain clogged, • if the drain hose is placed below the maximum and above the minimum height (see chapter <i>INSTALLATION AND CONNECTION / Connecting and securing the water discharge hose</i>), • whether the pump impeller is not blocked (the impeller must rotate freely); <p>then, press the <i>Start/Pause</i> button again. If the error reoccurs call a service technician.</p> <p>Excessive amount of detergent Too much detergent may cause excessive foaming in the drum. See description for Fd.</p> |





| | |
|--------------|--|
| Er 09 | <p>Water leak detected in the washing machine area</p> <p>Turn off the washing machine and turn it back on. Inspect the exterior of the appliance. If you do not observe any leaks, you can continue to use the washing machine.</p> |
| Er 10 | <p>Water level sensor error</p> <p>Unplug the power cord from the socket, wait 1 min, then plug it back in and switch on the washing machine. Vent the appliance. Do this by draining and cleaning the washing machine filter and cleaning the wall-mounted trap. If the error reoccurs call a service technician.</p> |
| Er 11 | <p>Water overflow</p> <p>If there is water in the drum that exceeds a certain level, and an error is reported on the display unit, the washing program will be interrupted and water will be pumped out of the washing machine. Restart the program; if the error reoccurs, call a service technician. If there is water in the drum that exceeds a certain level, and an error is reported on the display unit, while the washing machine continues to add water, close the water tap and call a service technician.</p> <p>Excessive amount of detergent</p> <p>Too much detergent may cause excessive foaming in the drum. See description for Fd.</p> |

ELECTRICAL SUPPLY MALFUNCTIONS

| | |
|-----------------|---|
| Er 12.01 | <p>Phase current exceeded</p> <p>The washing machine detected an exceeded phase current in one of the phases and therefore stopped operation. Disconnect the washing machine from the power supply (unplug the power cord) and wait for 1 minute. In the meantime, check whether the drum is overloaded or unevenly loaded; if necessary, redistribute the laundry or remove some of it. Reconnect the appliance and start the program again. If the error reoccurs call a service technician.</p> |
| Er 12.4 | <p>Phase current exceeded – operation disabled</p> <p>Disconnect the washing machine from the power supply (unplug the power cord) and wait for 1 minute. Reconnect the appliance and start the program again. If the error reoccurs call a service technician.</p> |
| Er 12.5 | <p>Rotor blocked</p> <p>The motor is unable to rotate, which prevents the program from operating normally. Switch off the washing machine and check whether the drum is mechanically blocked (an object in the drum, a trapped piece of laundry, etc.). Remove the obstruction. Turn the machine back on and start the program. If the error occurs again, the motor or drive assembly may be faulty; call a service technician.</p> |

| | |
|-----------------|---|
| Er 12.8 | <p>Electronics communication failure in the washing machine</p> <p>Disconnect the washing machine from the power supply (unplug the power cord) and wait for 1 minute.</p> <p>Reconnect the appliance and start the program again.</p> <p>If the error reoccurs call a service technician.</p> |
| Er 12.12 | <p>Wrong software version</p> <p>The washing machine has detected a mismatch or invalid software version in one of the modules.</p> <p>Disconnect the washing machine from the power supply (unplug the power cord) and wait for 1 min. Reconnect the appliance and start the program again.</p> <p>A software update or reinstallation is required.</p> <p>Contact an authorized service center.</p> |
| Er 12.17 | <p>Motor is not connected</p> <p>The washing machine does not detect a connection between the motor and the control module.</p> <p>Disconnect the washing machine from the power supply (unplug the power cord) and wait for 1 minute.</p> <p>Reconnect the appliance and start the program again.</p> <p>If the error occurs again, the connection to the motor is likely broken.</p> |
| Er 13.3 | <p>Load detected during the programme (<i>Trommelrein./Nettoy. Tamb.</i>)</p> <p>Disconnect the washing machine from the power supply (unplug the power cord) and wait for 1 minute.</p> <p>Meanwhile, remove all items from the drum.</p> <p>Reconnect the appliance and start the program again.</p> |
| Er 22 | <p>Error while locking the door</p> <p>The door cannot be locked. The door locking mechanism is not working properly, so the appliance cannot start the programme.</p> <p>Check that the door is properly closed and nothing is blocking the latch.</p> <p>Disconnect the washing machine from the power supply (unplug the power cord) and wait for 1 minute.</p> <p>Reconnect the appliance and start the program again.</p> <p>If the error occurs again, the door lock mechanism or door switch may be faulty.</p> |
| Er 23 | <p>Error while unlocking the door</p> <p>Door is closed, but it cannot be unlocked.</p> <p>Unplug the power cord from the socket, wait 1 min, then plug it back in and switch on the washing machine.</p> |

CONNECTIVITY MALFUNCTIONS

| | |
|---|--|
|  | <p>The appliance cannot be controlled remotely</p> <p>Appliance remote control is not activated or enabled.</p> <p>Check if the  Wi-Fi symbol on the appliance is lit, and turn the selector to position Remote control .</p> |
|  | <p>The appliance will not connect to the Wi-Fi network</p> <p>The appliance cannot find your Wi-Fi network.</p> <p>Check whether 2.4 GHz network is activated on your router and whether the Wi-Fi signal at the appliance is strong enough.</p> |

If the problems persist despite observing the advice above, call an authorized service technician.

9.3 Service

When you contact a service centre, please state your washing machine's type, code/ID, model number, and serial number.

Washing machine type, code, model, and serial number can be found on the rating (type) plate on the inner side of the washing machine door.



WARNING!

In case of a failure, only use approved spare parts by authorized manufacturers.



WARNING!

Repair or any warranty claim resulting from incorrect connection or use of the washing machine shall not be covered by the warranty. In such cases, the costs of repair shall be charged to the user.

9.4 Warranty



INFORMATION!

The warranty does not cover consumables, minor deviations in colour, increased noise that results from appliance age and which does not affect the functionality of the appliance, and aesthetic defects on components, which do not affect the functionality and safety of the appliance.

The warranty does not cover the errors or failures resulting from disturbances from the environment (lightning strike, power grid failures, natural disasters etc.).



INFORMATION!

Report any malfunction to your local call centre or web address; all information can be found in the enclosed warranty statement. Contact details of your authorised service centre are available in the warranty statement supplied with the appliance and on the website by scanning the QR code on the rating plate.



INFORMATION!

Some simple faults described in the chapter *TROUBLESHOOTING AND SERVICING / Display Message Table* can be fixed by the user himself by taking into account the instructions without risk to their own safety and without affecting the warranty conditions.

9.5 Spare parts



INFORMATION!

Functional spare parts for the washing machine you purchased will be available for 10 years. During this time, original spare parts will be available to ensure the correct operation of your appliance.

A list of spare parts and repair tips in accordance with the current Ecodesign Directive can be found by scanning the QR code located on the inside of the door of the washing machine. Or on the following link: <https://auid.connectlife.io>.

10. RECOMMENDATIONS FOR WASHING AND ECONOMIC USE

In this chapter, you will find advice on:

- optimal washing results and how to use detergents and fabric softeners,
- removing limescale to extend the lifespan of your washing machine,
- removing stains before washing laundry,
- recommendations for using detergents.

10.1 Tips for optimal laundry results

Wash new coloured garments separately the first time.

Wash heavily soiled laundry in smaller amounts, with more powder detergent or with a pre-wash cycle.

With slightly soiled laundry, we recommend a programme without a pre-wash cycle, use of shorter programmes (e.g. *Speed 14'*) and a lower washing temperature.

Apply a special stain remover on stubborn stains before the wash.

Use of chlorine-based bleaches is not recommended as they can damage the heater.

We recommend avoiding washing very small amounts of laundry as this will lead to excessive use of energy and poorer washing machine performance.

You can save energy and water by filling up the washing machine to the capacity specified by the manufacturer for each programme.



INFORMATION!

The following information is accessible via the QR AUID code on the rating plate (see chapter *WASHING MACHINE DESCRIPTION / Technical data*):

- rated capacity in kg;
- duration of the programme in hours and minutes;
- energy consumption in kWh per cycle;
- water consumption;
- maximum temperature reached in the washing machine drum;
- residual moisture content after washing cycle and spinning rate.

At higher spinning rates, there will be less residual moisture in the laundry. As a result, drying in a tumble dryer will be more economical and faster.

Loosen any folded laundry before putting it into the drum.

Detergents



INFORMATION!

Detergents carrying the environment protection label are less harmful to the environment.

Only add the detergents in compliance with the recommendations by detergent manufacturers. Recommended amount of washing detergent at certain loads and water hardness levels are specified on the detergent packaging.

To correctly dose detergents, especially liquid ones, use the accessories provided by the detergent manufacturer.



INFORMATION!

We recommend adding powder detergent immediately before the washing cycle. If you add it sooner, make sure the detergent compartment in the dispenser tray is completely dry before adding the powder detergent: otherwise, the powder detergent may cake before the start of the washing process.

Only use detergents for machine washing.

When using thick liquid laundry care products, we recommend diluting them with water to prevent clogging the dispenser tray drain.

Liquid detergents are intended for washing programmes without a prewash cycle.

You can use all modern detergents intended for household washing machines. The detergent packaging contains instructions for use and dosing, which apply to the maximum amount of filling.

The detergent dosage depends on:

- how heavily soiled the laundry is;
- the amount of laundry and
- water hardness.

| Water hardness | Hardness levels | | | |
|----------------|-----------------|---------|----------|---------|
| | °dH (°N) | m mol/l | °fH (°F) | p.p.m. |
| 1 – soft | < 8,4 | < 1,5 | < 15 | < 150 |
| 2 – normal | 8,4–14 | 1,5–2,5 | 15–25 | 150–250 |
| 3 – hard | > 14 | > 2,5 | > 25 | > 250 |



INFORMATION!

Check the information on water hardness with your local water supply company or authority.

Softeners



INFORMATION!

Pour the conditioner into the dispenser tray, into the compartment with the symbol . Observe the recommendation on the conditioner packaging.

**INFORMATION!**

Do not fill the conditioner compartment over the max. indication (maximum indicated level). Otherwise, the conditioner will be added to the laundry too soon, leading to poorer washing effect.

10.2 Prevention and removal of limescale

If you wash at low temperatures and/or with liquid detergents, microorganisms and unpleasant odours may develop in the washing machine. After each wash, leave the washing machine door open to allow the appliance to dry. If you notice an unpleasant odour, run the cleaning *Trommelrein./Nettoy. Tamb.* programme.

To prevent and remove limescale deposits only use agents with added anti-corrosion protection. Observe the cleaning agent manufacturer's instructions. To remove limescale deposits, we recommend starting the *Trommelrein./Nettoy. Tamb.* programme. Add spirit vinegar (2 dL).

If water hardness exceeds 14°dH, water softener should be used. Heater damage resulting from incorrect use of water softeners shall not be covered by the warranty. Check the information on water hardness with your local water supply company or authority.

10.3 Stain removal tips

Before using special-purpose stain removers, try using the natural methods that do not harm the environment on less stubborn stains.

However, prompt action is required! Soak the stain with an absorbent sponge or a paper towel; then, rinse with cold (lukewarm) water – but never with hot water!

When using bleaches or stain removal agents, there is danger of rust (corrosion) and discolouration.



WARNING!

To protect the environment, we advise against using powerful chemicals.

| Stains | Stain removal |
|---|--|
| Mud | When the stain is dry, first scrape it off the garment before washing it in the washing machine. If the stain is stubborn, soak it with an enzyme-based stain remover before the wash. If the stain is not stubborn, wash the laundry with liquid detergent or powder detergent and water before the wash. |
| Antiperspirant | Before washing in the washing machine, apply liquid detergent onto the laundry. Apply stain removers on any stubborn stains. Alternatively, use oxygen-based bleach for the wash. |
| Tea | Soak or rinse the laundry in cold water and add stain remover if necessary. |
| Chocolate | Soak or rinse the laundry with lukewarm soapy water. Then, apply lemon juice and rinse. |
| Ink | Before washing in the washing machine, apply stain removers on the stain. You may also use denatured alcohol. Turn the garment inside out and place a paper towel under the stain. Use the alcohol on the back side of the stain. At the end of the process, thoroughly rinse the garment. |
| Felt tip pens | Dilute some starch in water and apply it to the stain. When it dries, scrape it off with a brush; then, wash the garment in the washing machine. |
| Baby clothes (urine, mud, food stains) | Before washing in the washing machine, soak the stains in lukewarm water for at least half an hour. For easier stain removal, add an enzyme-based stain remover. |
| Grass | Before washing in the washing machine, soak the laundry in an enzyme-based stain remover. Grass stains can also be removed by soaking (for approx. 1 hour) in diluted lemon juice or distilled vinegar. |
| Eggs | Soak the garment in an enzyme-based stain remover. Soak in cold water for at least 30 minutes or a few hours if the stains are stubborn. Then, wash in the washing machine. |
| Coffee | Soak the garment in salt water. If the stain is not fresh, soak it with a mixture of glycerine, ammonia and alcohol. |
| Shoe polish | Apply cooking oil to the stain and rinse. |
| Blood | Fresh stain – rinse the garment with cool water and wash it in the washing machine. Dried stain – soak the garment in an enzyme-based stain remover. Then, wash in the washing machine. If the stain does not vanish, try to remove it with a bleach suitable for your garment. |

| Stains | Stain removal |
|--------------------------|--|
| Glue, chewing gum | Place the garment in a bag and put it in the freezer until the stain hardens. Then, remove it with a blunt knife. Then, dilute the stain with a prewash stain remover and rinse thoroughly. Then, wash the laundry as usual. |
| Makeup | Use a stain remover for the prewash; then, wash in the washing machine. |
| Butter | Before washing in the washing machine, apply stain remover to the stain. Then, rinse with hot water (as hot as the fabric will allow). |
| Milk | Soak the garment in an enzyme-based stain remover. Soak for at least 30 minutes or a few hours if the stains are stubborn. Then, wash in the washing machine. |
| Fruit juice | Apply a mixture of salt and water on the stain. Leave to take effect for a while, then rinse. You can apply sodium bicarbonate, distilled vinegar or lemon juice on the stain before washing in the washing machine. For old stains, use glycerine. After 20 minutes, rinse with cold water, then wash the laundry in the washing machine. |
| Wine | Soak the laundry in cold water for at least 30 minutes. Also, use a stain remover. Then, wash in the washing machine. |
| Wax | Put the garment into the freezer until the wax hardens. Then, scrape it off. Remove the remaining wax by placing a paper towel onto the stain, and then heat it with an iron until the paper absorbs the wax. |
| Sweat | Before washing in the washing machine, rub liquid detergent thoroughly into the stain. |

11. CONSUMPTION VALUES



INFORMATION!

The provided information is in accordance with EU Regulation 2019/2023. The values indicated for programmes other than Eco 40-60 have been determined in accordance with the applicable standard EN60456.

| Explanation of symbols used below: | | | |
|---|---|--|--|
| | Energy efficiency class | | Water consumption (L per cycle) ⁽¹⁾ |
| | Washing temperature (°C) | | Maximum temperature (°C) 5 min ⁽¹⁾ |
| | Rated capacity (kg) | | Remaining moisture content (%) ⁽¹⁾ |
| | Programme duration (h:min) ⁽¹⁾ | | Spin speed (rpm) ⁽¹⁾ |
| | Energy consumption (kWh per cycle) ⁽¹⁾ | | |

| 60 cm / 64 L / 10 kg: | | | | | | | | | |
|---|----------|-------|--------|-------|-------|-----|----|----|------|
| Program | | °C | | | | | | | |
| i Eco 40-60 | A | 40-60 | 10 kg | 03:40 | 0,480 | 56 | 24 | 53 | 1400 |
| | | | 5 kg | 02:39 | 0,250 | 42 | 23 | | 1400 |
| | | | 2,5 kg | 02:27 | 0,210 | 23 | 24 | | 1400 |
| ii Katoen Wit Coton Blanc (Cotton white) | | 20 | 10 kg | 03:46 | 0,32 | 111 | 20 | 55 | 1400 |
| Katoen Wit Coton Blanc (Cotton white) | | 40 | 10 kg | 04:48 | 1,71 | 115 | 42 | 55 | 1400 |
| iii Katoen Wit Coton Blanc (Cotton white) | | 60 | 10 kg | 04:28 | 2,61 | 124 | 62 | 55 | 1400 |
| iv Synthetisch Synthétiques (Synthetics) | | 30 | 3,5 kg | 02:45 | 0,48 | 51 | 32 | 33 | 1200 |
| v Snel 14' Rapide 14' (Quick 14') | | 30 | 1 kg | 00:14 | 0,10 | 17 | 30 | 65 | 1000 |
| vi Katoen Wit Coton Blanc (Cotton white) | | 90 | 10 kg | 04:28 | 3,31 | 122 | 80 | 55 | 1400 |

i the eco 40-60 programme at the rated capacity, half of the rated capacity and a quarter of the rated capacity;

ii the 20 °C programme at the rated capacity for this programme;

- iii *one cotton programme at nominal temperature higher than or equal to 60 °C (if present) at the rated capacity for this programme;*
 - iv *one programme for other textiles than cotton or a mix of textiles (if present) at the rated capacity for this programme;*
 - v *one programme for the quick washing of lightly soiled laundry (if present) at the rated capacity for this programme;*
 - vi *one programme for heavily soiled textiles (if present) at the rated capacity for this programme;*
- (1) *Due to the influence of water pressure, hardness, and inlet temperature, the type, quantity, and soiling of the laundry, the detergent used, power supply, and selected functions, the actual values may differ from the specified values.*
 - (2) *Test program with cold water (15°C) in accordance with the EU Directive on Eco-design and the EU Regulation on Energy Labeling.*
 - (3) *Washing machine type, code, model, and serial number can be found on the rating (type) plate on the inner side of the washing machine door.*
- FL** *Full load*
- HL** *Half load (Half Load)*
- QL** *Quarter load (Quarter Load)*

Hisense
life reimagined

PS26/47140 HSN en973376



973376-a3



We reserve the right to any changes and errors in the instructions for use.